

# សេដ្ឋកិច្ចកម្ពុជា

មាតិកាឆ្ពោះទៅរកអនាគតដ៏ភ្លឺស្វាង

វឌ្ឍនភាព បញ្ហាប្រឈម និង ទស្សនវិស័យទៅអនាគត



បណ្ឌិត ហង់ ជួន ណារ៉ុន

២០១៥



# សេចក្តីផ្តើមប្រទេសកម្ពុជា

មាតិកាឆ្ពោះទៅរកអនាគតដ៏ឆ្លាតវៃ

វឌ្ឍនភាព បញ្ហាប្រឈម និងទស្សនវិស័យទៅអនាគត

ដោយ ហង់ ជួន ណារ៉ុន

២០១៥

ភ្នំពេញ

បោះពុម្ពផ្សាយលើកទី១

ភ្នំពេញ ឆ្នាំ២០១៥

ISBN-13: 978-99963-914-0-8

រក្សាសិទ្ធិគ្រប់យ៉ាង



**សម្តេចអគ្គមហាសេនាបតីតេជោ ហ៊ុន សែន**  
**នាយករដ្ឋមន្ត្រី នៃព្រះរាជាណាចក្រកម្ពុជា**

ក្នុងរយៈពេលប្រមាណពីរទសវត្សកន្លងទៅ កម្ពុជាសម្រេចបានកំណើនសេដ្ឋកិច្ចជាមធ្យមក្នុងអត្រាប្រមាណ ៧,៧ % ក្នុងមួយឆ្នាំ ទោះជាត្រូវជួបប្រឈមនឹងភាពមិនប្រាកដប្រជា និងហានិភ័យជាច្រើនទាំងនៅក្នុង និងក្រៅប្រទេសយ៉ាងណាក៏ដោយ ជាពិសេសបានឆ្លងកាត់វិបត្តិធំពីរ គឺវិបត្តិហិរញ្ញវត្ថុអាស៊ីនៅឆ្នាំ ១៩៩៧ និងវិបត្តិហិរញ្ញវត្ថុ និងសេដ្ឋកិច្ចពិភពលោកនៅឆ្នាំ ២០០៨ ។ ស្ថាប័នហិរញ្ញវត្ថុអន្តរជាតិ និងស្ថាប័នសកលចាត់ទុកកម្ពុជាថា ជាប្រទេសមួយនៅក្នុងចំណោមប្រទេសប្រាំបីដែលមានភាពធន់នៃកំណើនសេដ្ឋកិច្ចខ្ពស់បំផុត ឬជើងឯកអូឡាំពិកផ្នែកកំណើនសេដ្ឋកិច្ច (Olympians of growth) ។ លើសពីនេះ ប្រទេសកម្ពុជាក៏ត្រូវបានវាយតម្លៃថា ជាប្រទេសស្ថិតនៅក្នុងចំណោមប្រទេស ៥ លើសកលលោក ដែលអាចសម្រេចបាននូវគោលដៅអភិវឌ្ឍន៍សហស្សវត្ស ។ ម៉្យាងទៀតអត្រានៃភាពក្រីក្រត្រូវបានកាត់បន្ថយជាបន្តបន្ទាប់ ក្នុងល្បឿនដ៏លឿនពីប្រមាណ ៤៧% នៅឆ្នាំ ២០០៧ មកនៅត្រឹមប្រមាណ ១៨,៩ % នាឆ្នាំ ២០១២ ។ លើសពីនេះ ផលនៃកំណើនសេដ្ឋកិច្ចត្រូវបានបែងចែកកាន់តែមានសមធម៌ឡើង ដែលត្រូវបានឆ្លុះបញ្ចាំងតាមរយៈការធ្លាក់ចុះនៃមេគុណវិសមភាព (Gini Coefficient) ពី ០,៤១ % នៅឆ្នាំ ២០០៧ មកនៅត្រឹម ០,២៩ % នាឆ្នាំ ២០១២ ។

ការសម្រេចបាននូវសមិទ្ធផលទាំងអស់នេះ បានរុញច្រានកម្ពុជាឲ្យមកដល់ខ្ពង់រាបថ្មីមួយទៀត គឺឈានដល់ដំណាក់កាលនៃការអភិវឌ្ឍថ្មីមួយ ដែលកំពុងប្រែក្លាយជាប្រទេសចំណូលមធ្យមកម្រិតទាប និងស្ថិតក្នុងដំណើរផ្លាស់ប្តូរជាចរនាសម្ព័ន្ធ ដែលកម្ពុជាត្រូវបានឱ្យបាននូវកំណើនសេដ្ឋកិច្ចខ្ពស់ និងប្រកបដោយបរិយាប័ន្ន សម្រាប់ជាមូលដ្ឋាននៃការបង្កើតការងារ និងឱកាសរកប្រាក់ចំណូលសមរម្យ ។ ជាមួយគ្នានេះដែរ កម្ពុជាក៏មានភាពចាំបាច់ក្នុងការរៀបចំខ្លួន ដើម្បីបង្កើនសមត្ថភាពប្រកួតប្រជែងក្នុងក្របខណ្ឌពិភពលោក និងក្របខណ្ឌតំបន់ ជាពិសេសការចាប់ផ្តើមនៃសហគមន៍សេដ្ឋកិច្ចអាស៊ានឆ្នាំ ២០១៥ ។ ក្នុងន័យនេះ កម្ពុជាត្រូវត្រៀមខ្លួនឲ្យបានគ្រប់គ្រាន់ដើម្បីសម្រេចឲ្យបានសមិទ្ធផលថ្មីៗថែមទៀត នៅក្នុងពេលអនាគត ដែលលក្ខខណ្ឌសេដ្ឋកិច្ច និងសង្គមកាន់តែមានលក្ខណៈស្មុគ្រស្មាញ ជាពិសេសខណៈដែលកម្ពុជាមានបំណងប្រាថ្នាចង់ក្លាយខ្លួនជាប្រទេសដែលមានចំណូលមធ្យមកម្រិតខ្ពស់ និងឈានឆ្ពោះទៅកាន់ប្រទេសដែលមានចំណូលខ្ពស់ ។

សៀវភៅ “**សេដ្ឋកិច្ចនៃប្រទេសកម្ពុជា**៖ មាតិកាឆ្ពោះទៅអនាគតដ៏ភ្លឺស្វាង វឌ្ឍនភាព បញ្ហាប្រឈម និងទស្សនវិស័យទៅអនាគត” គឺជាការខិតខំដ៏ក្លាហានមួយ ដើម្បីបកស្រាយ និងពន្យល់ពីដំណើរនៃវិវឌ្ឍន៍សេដ្ឋកិច្ចកម្ពុជា ក្នុងរយៈពេលពីរទសវត្សកន្លងមក នៅទិដ្ឋភាពនៃកែវភ្នែករបស់អ្នកនិពន្ធ ដែលជាអ្នកសិក្សាស្រាវជ្រាវផង និងអ្នកអនុវត្តផ្ទាល់ផង ។ លើសពីនេះ សៀវភៅនេះក៏បានសាកល្បងពិភាក្សា និងវាយតម្លៃអំពីនិន្នាការ និងទិសដៅអនាគតនៃការអភិវឌ្ឍន៍សេដ្ឋកិច្ចកម្ពុជា ក្នុងទស្សនវិស័យរយៈពេលវែងឆ្ងាយ។ ខ្ញុំជឿជាក់ថា អ្នកអានទាំងអស់នឹងស្វែងរកបានចម្លើយ ការបកស្រាយ និងការបំភ្លឺជាច្រើនអំពីបញ្ហាសេដ្ឋកិច្ច ក៏ដូចជាបញ្ហាសង្គមមួយចំនួន ថែមទាំងការគិតគូរ និង

ការវិភាគអំពីគោលនយោបាយសេដ្ឋកិច្ចរបស់ **រាជរដ្ឋាភិបាលកម្ពុជា** ក្នុងរយៈពេលពីរទសវត្សមក  
នេះ ។

ប្រាកដណាស់ថា សៀវភៅនេះនឹងក្លាយជាឯកសារយោងដ៏សំខាន់មួយ និងមិនអាចខ្វះបាន  
នៅក្នុងបណ្ណាល័យនៃអ្នកសិក្សាទាំងអស់ និងមានតម្លៃកាន់តែពិសេសសម្រាប់អ្នកដែលមានចំណាប់  
អារម្មណ៍ផ្នែកវិទ្យាសាស្ត្រសេដ្ឋកិច្ច ទោះបីជាទស្សនៈទាំងអស់ ដែលមាននៅក្នុងសៀវភៅនេះ ជាការ  
យល់ឃើញរបស់អ្នកនិពន្ធជាជា ។

ជាចុងក្រោយ ខ្ញុំសូមធ្វើការវាយតម្លៃខ្ពស់ និងកោតសរសើរចំពោះស្នាដៃរបស់ **បណ្ឌិត  
ហាប់ ជួន ណារ៉ុន** ដែលឆ្លៀតពេលវេលាដ៏មមាញឹក បានខិតខំរៀបចំចងក្រងនូវសៀវភៅមួយក្បាល  
នេះឡើង និងបានបោះផ្សាយជាភាសាជាតិ ដើម្បីអាចឲ្យប្រជាពលរដ្ឋទូទៅ ជាពិសេសយុវជន និង  
និស្សិតទាំងអស់ អាចស្វែងយល់ពីបញ្ហាសេដ្ឋកិច្ច និងសង្គម បានកាន់តែប្រសើរជាងមុន និងបង្កើតជា  
**‘ទុននៃកុម្ម័ន’** សម្រាប់ការរីកចម្រើនលូតលាស់នៃសេដ្ឋកិច្ច និងសង្គមកម្ពុជាបន្ថែមទៀត ក្នុងពេល  
អនាគត ។



**ហ៊ុន សែន**

# មាតិកា

សេចក្តីផ្តើម .....	01
ការថ្លែងអំណរគុណ.....	09
សេចក្តីផ្តើម .....	10
<b>ផ្នែកទី១: ភូមិសាស្ត្រនិងប្រជាជន.....</b>	<b>15</b>
ជំពូកទី១: ភូមិសាស្ត្រនៃប្រទេសកម្ពុជា .....	17
១.១. សណ្ឋានដី .....	17
១.២. ដលធារាសាស្ត្រ.....	19
១.៣. លក្ខណៈទូទៅនៃអាកាសធាតុ.....	21
១.៤. ភូមិភាគធម្មជាតិ .....	24
១.៥. ប្រព័ន្ធក្សេត្របរិស្ថាននិងចំណាត់ថ្នាក់ដី .....	27
១.៦. ធនធានរ៉ែ.....	30
១.៧. របបកម្មសិទ្ធិដី .....	35
ជំពូកទី២: ប្រជាករ និង រចនាសម្ព័ន្ធប្រជាសាស្ត្រ.....	39
២.១. លក្ខណៈទូទៅ.....	39
២.២. រចនាសម្ព័ន្ធប្រជាជនតាមអាយុនិងតាមភេទ .....	40
២.៣. ការវិវត្តចំនួនប្រជាជន .....	41
២.៤. ស្ថានភាពសេដ្ឋកិច្ចសង្គមនៃប្រជាជនកម្ពុជា .....	45
២.៥. គោលនយោបាយប្រជាជន.....	45
២.៦. គោលនយោបាយស្តីពីការងារនិងសុខុមាលភាពសង្គម.....	45
២.៧. ជនជាតិភាគតិចនៅប្រទេសកម្ពុជា .....	45
<b>ផ្នែកទី ២: ក្របខ័ណ្ឌម៉ាក្រូសេដ្ឋកិច្ច .....</b>	<b>51</b>
ជំពូកទី៣: សមិទ្ធផលម៉ាក្រូសេដ្ឋកិច្ច និន្នាការជាប្រវត្តិសាស្ត្រ និងលក្ខណៈសំខាន់ៗ នៃ	
កំណែតម្រូវរចនាសម្ព័ន្ធ .....	53
៣.១. ដំណាក់កាលនៃកំណើនសេដ្ឋកិច្ច.....	53
៣.២. ឥរិយាបថសន្សំនិងវិនិយោគ.....	65
៣.៣. វិស័យហិរញ្ញវត្ថុសាធារណៈ.....	73
៣.៤. វិស័យរូបិយវត្ថុ .....	79
៣.៥. វិស័យខាងក្រៅ.....	107
៣.៦. ស្ថានភាពម៉ាក្រូសេដ្ឋកិច្ចក្នុងឆ្នាំ២០០៨ និងទស្សនវិស័យ.....	111
៣.៧. ផលប៉ះពាល់នៃវិបត្តិហិរញ្ញវត្ថុពិភពលោកកមរលើសេដ្ឋកិច្ចកម្ពុជា .....	112
៣.៨. សេចក្តីសន្និដ្ឋាន .....	121

ជំពូកទី៤: វិស័យធនាគារ.....	125
៤.១. សាវតារ .....	125
៤.២. កំណែទម្រង់រចនាសម្ព័ន្ធនៃប្រព័ន្ធធនាគារ.....	130
៤.៣. ស្ថាបត្យកម្មបច្ចុប្បន្ននៃប្រព័ន្ធធនាគារកម្ពុជា.....	135
៤.៤. ប្រព័ន្ធធនាគារកម្ពុជា - ការវិភាគចំណុចខ្លាំងនិងចំណុចខ្សោយ .....	143
៤.៥. មីក្រូហិរញ្ញវត្ថុ .....	154
ជំពូកទី៥: វិស័យធានារ៉ាប់រង .....	159
៥.១. ទីផ្សារធានារ៉ាប់រង - ទិដ្ឋភាពរួម.....	159
៥.២. កំណែទម្រង់ក្នុងវិស័យធានារ៉ាប់រង.....	163
ជំពូកទី៦: ការអភិវឌ្ឍទីផ្សារមូលធន.....	167
៦.១. ដំណាក់កាលសម្រាប់ការអភិវឌ្ឍទីផ្សារមូលធន .....	168
៦.២. បញ្ហាសំខាន់ៗនៃការអភិវឌ្ឍទីផ្សារមូលធន .....	170
<b>ផ្នែកទី ៣: បញ្ហាទំនើបការរូបនីយកម្មវិស័យកសិកម្ម.....</b>	<b>175</b>
ជំពូកទី៧: វិស័យកសិកម្ម .....	177
៧.១. ដំណាំស្រូវ.....	180
៧.២. ប្រព័ន្ធផលិតកម្មកសិកម្ម.....	182
៧.៣. វិស័យព្រៃឈើនិងគោលនយោបាយព្រៃឈើ .....	191
៧.៤. វិស័យនេសាទ.....	195
៧.៥. ការចិញ្ចឹមសត្វ .....	201
ជំពូកទី៨: ឧបសគ្គចំពោះការលើកកម្ពស់កម្រិតជីវភាពរបស់កសិករ .....	203
៨.១. ភាពគ្មានដីធ្លី.....	203
៨.២. ការផ្គត់ផ្គង់ធាតុចូល .....	204
៨.៣. ហេដ្ឋារចនាសម្ព័ន្ធរូបវន្តនិងសង្គម.....	207
៨.៤. ការពិនិត្យមើលឡើងវិញនូវគោលនយោបាយនិងបទពិសោធន៍នៃការ អភិវឌ្ឍជនបទ.....	208
ជំពូកទី៩: គោលនយោបាយទំនើបការរូបនីយកម្មវិស័យកសិកម្ម.....	211
៩.១. ជម្រើសរវាងកសិដ្ឋានកម្រិតគ្រួសារនិងចម្ការទ្រង់ទ្រាយធំ.....	213
៩.២. ពិពិធកម្មនិងការធ្វើទំនើបកម្មកសិកម្ម.....	214
៩.៣. ការជម្រុញវិស័យកសិ-ឧស្សាហកម្ម.....	216
៩.៤. ពង្រឹងសេវាបច្ចេកទេសនិងពាណិជ្ជកម្ម .....	216
៩.៥. សន្តិសុខដីធ្លីនិងកំណែទម្រង់ការគ្រប់គ្រងដីធ្លី.....	217
៩.៦. កំណែទម្រង់ការគ្រប់គ្រងធនធានទឹក.....	218
៩.៧. ការបង្កើននិងពិពិធកម្មប្រាក់ចំណូលជនបទ.....	220

៩.៨. ការកាត់បន្ថយភាពងាយរងគ្រោះនៃសកម្មភាពកសិកម្ម .....	221
៩.៩. ការចូលទីផ្សារក្នុងក្របខ័ណ្ឌតំបន់ភ្នំបនីយកម្មពាណិជ្ជកម្ម .....	221
៩.១០. កំណែទម្រង់ការគ្រប់គ្រងព្រៃឈើ .....	222
៩.១១. ការលើកស្ទួយដំណាំកៅស៊ូ .....	224
៩.១២. ការស្តារឡើងវិញនូវវិស័យជលផល .....	225
៩.១៣. ការបង្កើតលក្ខខណ្ឌកំណើនខ្ពស់និងមានចីរភាពក្នុងអនុវិស័យចិញ្ចឹមសត្វ .....	226
៩.១៤. ការកសាងសមត្ថភាពស្ថាប័ន .....	226
៩.១៥. ការលើកកម្ពស់ការអភិវឌ្ឍជនបទចម្រុះនិងការបើកចំហរតំបន់ជនបទ .....	228
៩.១៦. ការអភិវឌ្ឍប្រព័ន្ធហិរញ្ញប្បទានក្នុងសហគមន៍ជនបទ .....	229
៩.១៧. ការអភិវឌ្ឍផ្នែកកងកជននិងការងារក្រៅកសិកម្មនៅទីជនបទ .....	230
៩.១៨. និរន្តរភាពនៃគម្រោងដែលឧបត្ថម្ភដោយម្ចាស់ជំនួយ .....	230
<b>ផ្នែកទី ៤: បញ្ហាប្រឈមនៃឧស្សាហូបនីយកម្ម .....</b>	<b>233</b>
ជំពូកទី១០: ទិដ្ឋភាពទូទៅនៃវិស័យឧស្សាហកម្ម .....	235
១០.១. សហគ្រាសរដ្ឋ .....	235
១០.២. រចនាសម្ព័ន្ធនៃឧស្សាហកម្ម .....	237
១០.៣. សម្លៀកបំពាក់និងវាយនភ័ណ្ឌ .....	239
១០.៤. សំណង់ .....	243
១០.៥. កសិ-ឧស្សាហកម្មចំណីអាហារនិងភេសជ្ជៈ .....	243
១០.៦. ឧស្សាហកម្មដទៃទៀតនិងការធ្វើពិពិធកម្មឧស្សាហកម្ម .....	244
ជំពូកទី១១: ការអភិវឌ្ឍវិស័យឯកជន .....	247
១១.១. វិស័យទំនើប .....	249
១១.២. វិស័យក្រៅប្រព័ន្ធ (Informal Sector) .....	259
១១.៣. ឧបសគ្គចំពោះការវិនិយោគ និងផលិតភាព .....	261
ជំពូកទី១២: គោលនយោបាយឧស្សាហកម្ម .....	263
១២.១. បញ្ហាប្រឈមនិងកាលានុវត្តិភាពនាពេលអនាគត .....	263
១២.២. ពិពិធកម្មនៃការអភិវឌ្ឍឧស្សាហកម្ម .....	264
១២.៣. ការអភិវឌ្ឍរបៀងឧស្សាហកម្ម .....	269
<b>ផ្នែកទី ៥: សេវាកម្មនិងហេដ្ឋារចនាសម្ព័ន្ធ .....</b>	<b>279</b>
ជំពូកទី១៣: វិស័យទេសចរណ៍ .....	281
១៣.១. សាវតារ .....	281
១៣.២. ការទាក់ទាញនិងសកម្មភាពអ្នកទេសចរ .....	281
១៣.៣. ទេសចរណ៍វប្បធម៌ .....	282

១៣.៤. ទេសចរណ៍ជាប៉ុលនៃកំណើន.....	284
១៣.៥. គោលនយោបាយវិស័យទេសចរណ៍.....	289
ជំពូកទី១៤: ទូរគមនាគមន៍ .....	293
១៤.១. ច្បាប់និងក្របខ័ណ្ឌនិយតកម្ម.....	293
១៤.២. លក្ខណៈពិសេសសំខាន់ៗនៃការអភិវឌ្ឍទីផ្សារ .....	296
១៤.៣. វឌ្ឍនភាពបច្ចេកវិទ្យានិងផលប៉ះពាល់របស់វាលើចំណូលគមនាគមន៍អេឡិចត្រូនិក .....	306
១៤.៤. យុទ្ធសាស្ត្រនិងគោលនយោបាយសម្រាប់ការអភិវឌ្ឍវិស័យទូរគមនាគមន៍.....	307
ជំពូកទី១៥: ហេដ្ឋារចនាសម្ព័ន្ធដឹកជញ្ជូន .....	311
១៥.១. ស្ថានភាពផ្លូវថ្នល់បច្ចុប្បន្ននៅកម្ពុជា.....	312
១៥.២. បញ្ហាហេដ្ឋារចនាសម្ព័ន្ធផ្លូវថ្នល់ .....	319
១៥.៣. ការផ្តល់មូលនិធិអភិវឌ្ឍន៍ផ្លូវថ្នល់ .....	320
១៥.៤. ផ្លូវថ្នល់នៅកម្ពុជា.....	326
១៥.៥. នាវាចរនិងកំពង់ផែ .....	330
១៥.៦. ផ្លូវទឹកក្នុងប្រទេស.....	332
១៥.៧. ការដឹកជញ្ជូនតាមជើងអាកាស.....	335
១៥.៨. បញ្ហាគោលនយោបាយក្នុងហេដ្ឋារចនាសម្ព័ន្ធដើងគោក .....	337
ជំពូកទី១៦: វិស័យថាមពល.....	339
១៦.១. ទិដ្ឋភាពរួម.....	339
១៦.២. ការផលិតអគ្គិសនី .....	341
១៦.៣. ផែនការអភិវឌ្ឍន៍វិស័យថាមពល .....	346
<b>ផ្នែកទី ៦: ការអភិវឌ្ឍធនធានមនុស្ស.....</b>	<b>351</b>
ជំពូកទី១៧: ស្ថានភាពនៃភាពក្រីក្រ .....	353
១៧.១. ទិដ្ឋភាពនិងចរិតលក្ខណៈនៃភាពក្រីក្រ.....	353
១៧.២. ការកំណត់លក្ខណៈនៃភាពក្រីក្រ.....	355
១៧.៣. យុទ្ធសាស្ត្រគោលនយោបាយនិងស្ថានភាពនៃភាពក្រីក្រ .....	358
ជំពូកទី១៨: វិស័យអប់រំ.....	377
១៨.១. សាវតារ.....	377
១៨.២. ការបំពេញការងារវិស័យអប់រំ.....	379
១៨.៣. យន្តការផ្តល់មូលនិធិដល់វិស័យអប់រំ.....	388
១៨.៤. សេចក្តីសន្និដ្ឋាន .....	390
ជំពូកទី១៩: សុខាភិបាល .....	391
១៩.១. សាវតារ.....	391
១៩.២. យុទ្ធសាស្ត្រគាំពារសុខភាពថ្នាក់ជាតិ .....	392

១៩.៣. ការអនុវត្តរបស់វិស័យសុខាភិបាល .....	393
១៩.៤. ហិរញ្ញប្បទានសម្រាប់ប្រព័ន្ធចែទាំសុខភាព.....	398
<b>ផ្នែកទី ៧: ហិរញ្ញវត្ថុសាធារណៈ.....</b>	<b>403</b>
ជំពូកទី២០: ប្រព័ន្ធសារពើពន្ធ.....	405
២០.១. របបស្វ័យប្រកាស.....	405
២០.២. របបម៉ៅការ.....	406
២០.៣. ប្រភេទពន្ធ និងអាករ.....	406
២០.៤. ការពិពណ៌នាអំពីប្រភេទពន្ធនៅកម្ពុជា.....	408
២០.៥. សមិទ្ធិកម្មសារពើពន្ធនៅកម្ពុជា.....	416
ជំពូក២១: ថវិការដ្ឋ.....	421
២១.១. ក្របខ័ណ្ឌបច្ចេកទេសនៃថវិការដ្ឋ.....	421
២១.២. ការរៀបចំថវិកា .....	423
២១.៣. ការបែងចែកឥណទានថវិកា.....	427
២១.៤. គោលការណ៍គណនីសាធារណៈ.....	431
២១.៥. ការត្រួតពិនិត្យហិរញ្ញវត្ថុ.....	441
២១.៦. ការត្រួតពិនិត្យខាងក្រៅ .....	444
២១.៧. ថវិការបស់ខេត្តនិងរាជធានី .....	444
២១.៨. ថវិកាឃុំ .....	445
២១.៩. ការគ្រប់គ្រងវិនិយោគសាធារណៈ.....	446
២១.១០. សហគ្រាសរដ្ឋ .....	449
២១.១១. កំណែទម្រង់ការគ្រប់គ្រងហិរញ្ញវត្ថុសាធារណៈ.....	450
<b>ផ្នែកទី ៨: ទំនាក់ទំនងសេដ្ឋកិច្ចអន្តរជាតិ .....</b>	<b>455</b>
ជំពូកទី២២: ពាណិជ្ជកម្មក្រៅប្រទេស.....	457
២២.១. សេរីភាវូបនីយកម្មនៃពាណិជ្ជកម្មក្រៅប្រទេស.....	457
២២.២. ការកាត់បន្ថយពន្ធគយ (Tariff Restructuring).....	459
២២.៣. របាំងមិនមែនពន្ធគយ .....	465
២២.៤. កម្ពុជានិងកិច្ចព្រមព្រៀងពាណិជ្ជកម្មសេរីអាស៊ាន .....	467
២២.៥. សេរីភាវូបនីយកម្មលើសេវាកម្មហិរញ្ញវត្ថុក្រោមកិច្ចព្រមព្រៀងក្របខ័ណ្ឌអាស៊ានស្តី ពីសេវាកម្ម (AFAS) .....	469
២២.៦. សមាជិកភាពរបស់កម្ពុជានៅក្នុងអង្គការពាណិជ្ជកម្មពិភពលោក .....	474
២២.៧. សមត្ថភាពពាណិជ្ជកម្មក្រៅប្រទេស.....	476
ជំពូកទី២៣: បំណុលក្រៅប្រទេស.....	483
២៣.១. និយមន័យ.....	483

២៣.២. ការគ្រប់គ្រងបំណុលក្រៅប្រទេស.....	485
២៣.៣. ក្លឹបទីក្រុងប៉ារីស និង ការចរចាបំណុលឡើងវិញ.....	491
២៣.៤. ការពិពណ៌នាពីបំណុលសាធារណៈក្រៅប្រទេសរបស់កម្ពុជា.....	494
២៣.៥. សមត្ថភាពសងបំណុលរបស់កម្ពុជា.....	504
<b>ជំពូកទី២៤: សមាហរណកម្មទៅក្នុងតំបន់ .....</b>	<b>509</b>
២៤.១. សមាហរណកម្មកម្ពុជាទៅក្នុងតំបន់.....	509
២៤.២. សមាហរណកម្មទៅក្នុងអាស៊ាន .....	511
២៤.៣. ក្របខណ្ឌកិច្ចសហប្រតិបត្តិការសេដ្ឋកិច្ច.....	514
២៤.៤. ការបង្រួមគម្លាតអភិវឌ្ឍន៍.....	519
២៤.៥. សមាហរណកម្មហិរញ្ញវត្ថុក្នុងអាស៊ាន .....	520
២៤.៦. ទំនាក់ទំនងការបរទេសអាស៊ាននិងយន្តការពិគ្រោះយោបល់ .....	524
២៤.៧. ការបង្កើតសហគមន៍អាស៊ាន .....	524
២៤.៨. បញ្ហាប្រឈមនៃសមាហរណកម្មសេដ្ឋកិច្ចអាស៊ាន.....	527
២៤.៩. ការបង់ថ្លៃផ្នែកសង្គមកិច្ចសម្រាប់ដំណើរការសមាហរណកម្ម .....	529
២៤.១០. ឆ្ពោះទៅសមាគមន៍អាស៊ាន.....	529
២៤.១១. សមាហរណកម្មសេដ្ឋកិច្ចនៅក្នុងអាស៊ីបូព៌ា.....	533
២៤.១២. កិច្ចសហប្រតិបត្តិការហិរញ្ញវត្ថុអាស៊ានបូកប៊ី .....	541
២៤.១៣. កិច្ចប្រជុំកំពូលអាស៊ីបូព៌ា.....	547
<b>ផ្នែកទី ៩: សេចក្តីសន្និដ្ឋាន.....</b>	<b>549</b>
<b>ជំពូកទី២៥: ការពន្លឿនការអភិវឌ្ឍស្ថាប័ន-កូនសោរឆ្ពោះទៅវឌ្ឍនភាព.....</b>	<b>551</b>
២៥.១. ក្របខ័ណ្ឌនៃការអភិវឌ្ឍទូទៅ .....	551
២៥.២. កំណែទម្រង់រដ្ឋបាលសាធារណៈ .....	553
២៥.៣. វិមជ្ឈការនិងការអភិវឌ្ឍមូលដ្ឋាន .....	556
២៥.៤. កំណែទម្រង់ច្បាប់និងប្រព័ន្ធតុលាការ.....	558
២៥.៥. អភិបាលកិច្ចល្អនិងទំនើបកម្មរដ្ឋបាល.....	560

# សេចក្តីផ្តើម

សង្គ្រាមត្រជាក់រវាងមហាអំណាចលើសកលលោក បានរុញច្រានកម្ពុជាឱ្យចូលបន្តិចម្តងៗ ក្នុងអណ្តាតភ្លើងនៃសង្គ្រាមដែលកំពុងឆាប់ឆេះឧបទ្វីបឥណ្ឌូចិន។ រដ្ឋប្រហារទម្លាក់សម្តេច **នរោត្តម សីហនុ** ដោយលោក **លន់ នល់** នៅថ្ងៃទី ១៨ ខែមីនា ឆ្នាំ១៩៧០ បានរុញច្រានប្រទេសកម្ពុជាឱ្យធ្លាក់ចូលក្នុងភ្នាក់ភ្លើងសង្គ្រាមដ៏សែនរន្ធត់ អំពើហិង្សា និងរបបប្រល័យពូជសាសន៍ដ៏ ឃោរឃៅយង់ឃ្នង។ ចាប់ពីពេលដែលពួកខ្មែរក្រហមបានឡើងកាន់អំណាច នៅថ្ងៃទី ១៧ ខែមេសា ឆ្នាំ១៩៧៥មក ប្រទេសកម្ពុជាបានធ្លាក់ចូលក្នុងអន្លង់អន្តការនៃរបបប្រល័យពូជសាសន៍ និងការសម្លាប់ជាតិសាសន៍ឯង។ ប្រជាជនត្រូវបានជម្លៀសចេញអស់ពីទីក្រុង មន្ទីរពេទ្យនៅសល់តែសម្បកអាគារ សាលារៀន បណ្ណាល័យ រោងចក្រ និងវត្តអារាម ត្រូវបានបិទទ្វារ ហើយរូបិយវត្ថុត្រូវបានគេបំផ្លាញចោល។ ប្រទេសកម្ពុជាត្រូវបន្តរស់នៅក្នុងស្ថានភាពឯកោបែបនេះអស់រយៈពេលបីឆ្នាំ ប្រាំបីខែ និងម្ភៃថ្ងៃ។ ធនធានមនុស្សនៅកម្ពុជាត្រូវបានបំផ្លិចបំផ្លាញ និងកម្ទេចចោលអស់ស្ទើរទាំងស្រុង។ ប្រជាជនកម្ពុជាបាត់បង់ទាំងស្រុងនូវសិទ្ធិសេរីភាព ហើយបានក្លាយជាទាសករនៅក្នុងគុកឥតជញ្ជាំង។ មាតុភូមិកម្ពុជាដែលមានអរិយធម៌អង្គរថ្កុំថ្កើងរុងរឿង ត្រូវបានប្រែក្លាយជាវាលពិឃាត ដូចស្ថាននរកអវិចី។ ខ្មែរបាក់ស្មារតី ហើយបាត់បង់អស់នូវទស្សនវិស័យសម្រាប់អនាគតរបស់ខ្លួន។

ថ្ងៃទី៧ ខែមករា ឆ្នាំ១៩៧៩ គឺជាទិវាប្រវត្តិសាស្ត្រ ដែលមាតុភូមិកម្ពុជាត្រូវបានរំដោះចេញ ផុតពីរបបប្រល័យពូជសាសន៍ប៉ុល ពត ដោយ **លោកសិរ្សសាមគ្គីសង្គ្រោះជាតិកម្ពុជា** ដោយមានការឧបត្ថម្ភគាំទ្រពីសំណាក់កងទ័ពស្ម័គ្រចិត្តវៀតណាម។ ប្រជាជនកម្ពុជាគ្រប់រូបដែលស្នេហាសន្តិភាព សេរីភាព និងយុត្តិធម៌ចងចាំទិវានេះថា ជាថ្ងៃកំណើតទីពីររបស់ខ្លួន។

**សាធារណរដ្ឋប្រជាមានិតកម្ពុជា** បានចាប់បដិសន្ធិឡើង។ ប្រជាជនកម្ពុជាបានខិតខំប្រឹងប្រែងយ៉ាងអស់ពីកម្លាំងកាយចិត្ត ដើម្បីស្តារ និងកសាងប្រទេសជាតិឡើងវិញ រៀបចំខ្សែនសេដ្ឋកិច្ចថ្មី បង្កើតប្រព័ន្ធសិក្សាធិការជាតិ បើកមន្ទីរពេទ្យឡើងវិញ និងបណ្តុះបណ្តាលធនធានមនុស្ស ដោយចាប់ពីបាត់ដៃទទេ។ សាលារៀនដែលបើកទ្វារឡើងវិញមុនគេ គឺសាលាកុមារី (បច្ចុប្បន្នសាលាចតុមុខ) អនុវិទ្យាល័យកម្ពុជបុត្រ ហើយបន្ទាប់មកគឺ វិទ្យាល័យភ្នំដូនពេញ ដែលជា វិទ្យាល័យព្រះស៊ីសុវត្ថិ នាពេលបច្ចុប្បន្ន។ បុគ្គលិកសិក្សាដែលនៅសេសសល់បានខិតខំបំពេញការងារគ្មានឈប់ឈរ ដើម្បីចូលរួមចំណែកក្នុងការកសាងប្រព័ន្ធអប់រំ និងសិក្សាធិការជាតិ និងស្រោចស្រង់វប្បធម៌ខ្មែរឱ្យរស់ឡើងវិញ។ រដ្ឋាភិបាលនៃសាធារណរដ្ឋប្រជាមានិតកម្ពុជា ដែលមានសម្តេច **ហ៊ុន សែន** ជាប្រមុខ បានបញ្ជូននិស្សិតជាច្រើនឱ្យទៅបណ្តុះបណ្តាលវិជ្ជាជីវៈនិងទៅសិក្សាមិត្តភាពនៅប្រទេសក្រៅ ជាពិសេសនៅអឺរ៉ុបខាងកើត ទន្ទឹមនឹងការខិតខំប្រឹងប្រែងបណ្តុះបណ្តាលធនធានមនុស្សនៅក្នុងប្រទេស។ កម្លាំងថ្មីទាំងនេះបានពូតដៃគ្នាជាផ្លូវមួយជាមួយប្រជាជនកម្ពុជាទាំងមូល ដើម្បីជួយកសាងប្រទេសជាតិឡើងវិញ។

ក៏ប៉ុន្តែ ក្រោយពីការដួលរលំនៃរបបខ្មែរក្រហមប្រល័យពូជសាសន៍ កម្ពុជានៅតែទទួលរងនូវការដាក់ទណ្ឌកម្មសេដ្ឋកិច្ចពីបរទេស ដោយសារតែវត្តមាននៃកងទ័ពវៀតណាមដែលជួយការពារ ប្រជាជនកម្ពុជាឱ្យរួចផុតពីការវិលត្រលប់នៃរបបប្រល័យពូជសាសន៍។ កម្ពុជាត្រូវបានកាត់ផ្តាច់ពីប្រព័ន្ធពាណិជ្ជកម្ម និងហិរញ្ញវត្ថុពិភពលោក។ ដោយសារមានជំនួយពីអតីតសហភាពសូវៀត វៀតណាម និងប្រទេសដទៃទៀតនៃប្លុកលោកខាងកើត ព្រមទាំងអង្គការក្រៅរដ្ឋាភិបាលមួយចំនួនតូច រដ្ឋាភិបាលនៃសាធារណរដ្ឋប្រជាមានិតកម្ពុជាដឹកនាំដោយសម្តេច **ហ៊ុន សែន** បានចាប់ផ្តើមកសាងខ្សែសេដ្ឋកិច្ច និងសង្គមឡើងវិញ។ ក៏ប៉ុន្តែ កង្វះធនធានមនុស្ស គឺជាឧបសគ្គចម្បងបំផុតនៃដំណើរការកសាងជាតិឡើងវិញលើគ្រប់វិស័យ។ ដូច្នោះ អាទិភាពដំបូងបំផុតក្នុងការអភិវឌ្ឍគឺការផ្តល់ការបណ្តុះបណ្តាលធនធានមនុស្ស។ ក្នុងន័យនេះ សាធារណរដ្ឋប្រជាមានិតកម្ពុជាដែលបានចាប់បដិសន្ធិឡើងនៅក្នុងឆ្នាំ ១៩៧៩ បានដឹកនាំនាវាកម្ពុជាចូលក្នុងដំណាក់កាលជាប្រវត្តិសាស្ត្រថ្មីមួយគឺការស្តារ និងស្ថាបនាមាតុភូមិកម្ពុជាឡើងវិញលើគ្រប់វិស័យ ដោយចាប់ផ្តើមពីបាតដៃទទេ។

ថ្វីត្បិតតែរបបខ្មែរក្រហមបានដួលរលំក្នុងឆ្នាំ១៩៧៩ ក៏ដោយ ក្លែងសង្គ្រាមស៊ីវិលនៅបន្តដុតដែនដីសុវណ្ណភូមិ ដោយសារកម្លាំងខ្មែរក្រហមដែលនៅសេសសល់បានចាប់ដៃជាមួយភាគីខ្មែរ មិនមែនកុំមុយនីស្តពីរផ្សេងទៀត គឺចលនាសីហនុនិយម និងសីនសាននិយម ដោយបង្កើតរដ្ឋាភិបាលត្រីភាគី ហើយបានវាយបកយ៉ាងខ្លាំងក្លាមកលើ **សាធារណរដ្ឋប្រជាមានិតកម្ពុជា** ជំរុញខ្លីនេះ។

ដោយយល់ឃើញថា ជម្លោះនៅកម្ពុជាមិនអាចបញ្ចប់បាន ដោយសារសង្គ្រាមទេនោះ ទើបប្រមុខនៃរដ្ឋាភិបាលនៃសាធារណរដ្ឋកម្ពុជា បានផ្តួចផ្តើមឱ្យមានជំនួបទ្វេភាគី **ហ៊ុន សែន-សីហនុ** ដើម្បីស្វែងរកដំណោះស្រាយបញ្ហាកម្ពុជាដោយសន្តិវិធី។ បន្ទាប់ពីមានជំនួបហូរហែរចមក បារាំងបានសម្របសម្រួលរៀបចំសន្ធិសីទអន្តរជាតិមួយនៅទីក្រុងប៉ារីសនៅថ្ងៃទី ២៣ ខែតុលា ឆ្នាំ១៩៩១ ដោយមានភាគីកម្ពុជាទាំងបួន និងតំណាងប្រទេសចំនួន១៨ចូលរួម។ សន្ធិសីទបានឈានទៅដល់ការចុះហត្ថលេខាលើកិច្ចព្រមព្រៀងទីក្រុងប៉ារីសស្តីពីដំណោះស្រាយនយោបាយគ្រប់ជ្រុងជ្រោយនៃវិបត្តិកម្ពុជា តាមរយៈការបោះឆ្នោតជាសកល ដែលរៀបចំឡើងដោយអង្គការ សហប្រជាជាតិនៅក្នុងឆ្នាំ១៩៩៣។

ក្រោយការបោះឆ្នោតនៅក្នុងឆ្នាំ ១៩៩៣ លក្ខខណ្ឌតម្រូវដំបូងៗសម្រាប់ការអភិវឌ្ឍពិតប្រាកដនៅមិនទាន់បានបង្កើតឡើងនៅឡើយ។ សង្គ្រាម និងអសន្តិសុខនៅបន្តញ័រញ័រប្រជាជន កម្ពុជា ដោយសារភាគីខ្មែរក្រហមបានធ្វើពហិការ មិនចូលរួមការបោះឆ្នោត និងមិនបានទទួល យករាជរដ្ឋាភិបាលកម្ពុជា ដែលប្រសូតចេញពីការបោះឆ្នោតនេះ។ កម្ពុជាស្ថិតនៅក្នុងស្ថានភាព មានសង្គ្រាមផង និងមានសន្តិភាពផង ដោយសារកងកម្លាំងយោធាខ្មែរក្រហមនៅរាយប៉ាយពាសពេញផ្ទៃប្រទេស ហើយបង្កើតបានជាតំបន់ស្បែកខ្លាដែលពួកគេបន្តគ្រប់គ្រង។

ស្ថិតនៅចំពោះមុខសភាពការណ៍នេះ សម្តេចនាយករដ្ឋមន្ត្រី **ហ៊ុន សែន** បានដាក់ចេញនូវ **គោលនយោបាយ «ឈ្នះ-ឈ្នះ»** ដើម្បីការផ្សះផ្សា និងការបង្រួបបង្រួមជាតិ ក្នុងគោលដៅទាក់ទាញកងកម្លាំងខ្មែរក្រហមឱ្យចុះចូលជាមួយរាជរដ្ឋាភិបាល។ ជាបដិការ រាជរដ្ឋាភិបាលកម្ពុជាបានធានាផ្តល់ឱ្យពួកគេនូវសន្តិសុខផ្លូវកាយ និងស្វ័យគ្រប់គ្រងលើតំបន់ដែលពួកគេត្រួតត្រាចំនួន១០ឆ្នាំ។ បន្ទាប់ពីកងកម្លាំង

យោធា និងនយោបាយនៃរបបកម្ពុជាប្រជាធិបតេយ្យបានចុះចូលជាមួយសម្តេចនាយករដ្ឋមន្ត្រី **ហ៊ុន សែន** រចនាសម្ព័ន្ធ និងអង្គការចាត់តាំងយោធា និងនយោបាយ របស់ខ្មែរក្រហមត្រូវរលំរលាយ។ នេះ គឺជាលើកទី មួយហើយ ក្នុងប្រវត្តិសាស្ត្រកម្ពុជាក្នុងរយៈពេលជាងប្រាំរយឆ្នាំកន្លងទៅនេះ ដែលទឹកដីកម្ពុជាទាំងមូលស្ថិត នៅក្រោមការគ្រប់គ្រងរបស់រដ្ឋាភិបាល តែមួយ ដោយគ្មានវត្តមានកងកម្លាំងប្រដាប់អាវុធប្រឆាំងរដ្ឋាភិបាល។ ទោះបីជានៅក្នុងទសវត្សទី ៥០ និង ៦០ នៃរបបសង្គមរាស្ត្រនិយម ក៏គេឃើញមានវត្តមានកងកម្លាំងប្រដាប់ អាវុធរបស់ខ្មែរស ខ្មែរខៀវ ឬ ខ្មែរក្រហម នៅបង្កប់តាមតំបន់ព្រំដែនផងដែរ។

ក៏ប៉ុន្តែ នៅក្នុងអំឡុងទសវត្សទី ៩០ កម្ពុជាគឺជាប្រទេសដែលមានកម្រិតអភិវឌ្ឍន៍ទាប ដោយសារ កម្ពុជាទទួលរងគ្រោះយ៉ាងធ្ងន់ធ្ងរដោយសារសង្គ្រាម និងការស្ថិតនៅឯកោពីសហគមន៍អន្តរជាតិ។ ប្រាក់ ចំណូលប្រចាំឆ្នាំរបស់ប្រជាជនម្នាក់ៗមានចំនួនមិនដល់ ២០០ ដុល្លារផង។ ជាពិសេសមហន្តរាយផ្នែកសង្គម មានទំហំយ៉ាងធំធេងណាស់។ នៅដើមទសវត្សទី៩០ ប្រទេសកម្ពុជាមានអត្រាមរណភាពទារកកម្រិតខ្ពស់ ជាងគេនៅលើពិភពលោក។ បើប្រៀបធៀបគ្នាទៅនឹងប្រទេសអាហ្វ្រិក និងឥណ្ឌា អត្រាមរណភាពស្ត្រីមាន ផ្ទៃពោះ និងស្ត្រីដែលសម្រាលទារកនៅកម្ពុជា មានកម្រិតលើសគេទ្វេដង។ មិនតែប៉ុណ្ណោះ ប្រទេសកម្ពុជា មានអត្រាជនពិការខ្ពស់ជាងគេ និងករណីជម្ងឺរបេងច្រើនជាងគេនៅលើពិភពលោកផងដែរ។ ប្រជាជនជនបទ តែ ១២% ប៉ុណ្ណោះមានទឹកស្អាតប្រើប្រាស់។ នៅកន្លែងខ្លះនៅទីជនបទ ចំនួនកុមារចុះឈ្មោះចូលរៀនមានមិន ដល់ ៣០%ផង។

ដើម្បីលើកកម្ពស់ចីរភាពនៃកំណើនសេដ្ឋកិច្ច និងការកាត់បន្ថយភាពក្រីក្រឱ្យបានឆាប់រហ័ស រាជរដ្ឋាភិបាលកម្ពុជាបានផ្តល់អាទិភាពលើការវិនិយោគក្នុងវិស័យកសិកម្ម ហេដ្ឋារចនាសម្ព័ន្ធរូបវន្ត ដោយ ផ្ដោតជាពិសេសលើផ្លូវដឹកជញ្ជូន និងទូរគមនាគមន៍ ថាមពលអគ្គិសនី ការអភិវឌ្ឍធនធានមនុស្ស ឧស្សាហកម្ម អតិថិជនកម្ម ព្រមទាំងផលិតផលកម្មន្តសាលសម្រាប់នាំចេញ និងទេសចរណ៍។ គោលនយោបាយនេះមាន គោលដៅបង្កើតឡើងនូវមូលដ្ឋានគ្រឹះដើម្បីការអភិវឌ្ឍប្រកបដោយចីរភាព។

ក្នុងរយៈពេល ១៥ ឆ្នាំតែប៉ុណ្ណោះ បន្ទាប់ពីមានសុខសន្តិភាពយ៉ាងពេញលេញចាប់ពីឆ្នាំ ១៩៩៩ មក ព្រះរាជាណាចក្រកម្ពុជាមានការផ្លាស់ប្តូរយ៉ាងឆាប់រហ័ស ដោយប្រែក្លាយពីប្រទេសមួយដែលពោរពេញ ដោយអស្ថិរភាព សង្គ្រាមរ៉ាំរ៉ៃ ឧក្រិដ្ឋកម្ម និងការបែកបាក់ ទៅជាដែនដីប្រកបដោយសុខសន្តិភាព ស្ថិរភាព ការ បង្រួបបង្រួមជាតិ ប្រជាធិបតេយ្យ និងនីតិរដ្ឋ។ ក៏ប៉ុន្តែប្រជាធិបតេយ្យនៅកម្ពុជានៅក្មេងខ្ចីនៅឡើយ ដែលទាម ទារឱ្យមានវប្បធម៌នយោបាយសន្តិភាពទទួលខុសត្រូវ ភាពចាស់ទុំនយោបាយ និងការរក្សាវប្បធម៌ សន្តិភាព។

ក្នុងវិស័យសេដ្ឋកិច្ច កម្ពុជាសម្រេចបាននូវសមិទ្ធផលយ៉ាងធំធេង។ សេដ្ឋកិច្ចកម្ពុជាបានប្រែក្លាយ ពី សេដ្ឋកិច្ចប្រពៃណីដែលផ្អែកលើវិស័យកសិកម្មជាចម្បង ទៅជាសេដ្ឋកិច្ចទំនើប ដែលវិស័យឧស្សាហកម្ម និងសេវាកម្មដើរតួនាទីឈានមុខ។ វិស័យកសិកម្មនាពេលបច្ចុប្បន្ន គឺវិស័យដែលប្រើប្រាស់នូវគ្រឿងយន្ត កសិកម្ម ដែលទាមទារឱ្យកសិករត្រូវពង្រឹងសមត្ថភាពរបស់ខ្លួនឱ្យក្លាយជាកសិករសម័យទំនើប។

ការសម្រេចបាននូវសុខសន្តិភាពយ៉ាងពេញលេញ បានបង្កើតឡើងលក្ខខណ្ឌចាំបាច់សម្រាប់ការវិនិយោគសាធារណៈ និងឯកជន ដែលជាកត្តាគន្លឹះសម្រាប់កំណើនសេដ្ឋកិច្ច ការបង្កើតការងារ និងការរៀបចំនូវទស្សនវិស័យច្បាស់លាស់សម្រាប់អនាគតមួយដ៏ឆ្លាតវៃ។ ក្នុងន័យនេះរាជរដ្ឋាភិបាលបានដាក់ចេញនូវយុទ្ធសាស្ត្រអភិវឌ្ឍសេដ្ឋកិច្ច-សង្គមកិច្ច តាមរយៈការពង្រឹងឧត្តមភាពប្រៀបធៀបរបស់កម្ពុជា ទាំងក្នុងតំបន់ទាំងលើឆាកអន្តរជាតិ។

រាជរដ្ឋាភិបាលកម្ពុជាបានផ្តល់អាទិភាពដល់ការវិនិយោគសាធារណៈ ក្នុងការស្តារឡើងវិញនូវហេដ្ឋារចនាសម្ព័ន្ធ និងការវិនិយោគឯកជន ដែលក្លាយជាមូលដ្ឋានគ្រឹះសម្រាប់កំណើនសេដ្ឋកិច្ច។ យុទ្ធសាស្ត្រសេដ្ឋកិច្ចកម្ពុជា គឺការប្រែក្លាយការវិនិយោគទាំងក្នុង និងក្រៅប្រទេស ឱ្យទៅជាការនាំចេញទំនិញ និងសេវាដែលកម្ពុជាមានឧត្តមភាពប្រៀបធៀប។ ដោយមានការគាំទ្រពីសំណាក់ដៃគូអភិវឌ្ឍ និងដៃគូពាណិជ្ជកម្មរបស់ខ្លួន កម្ពុជាបានបង្កើតឡើងនូវមូលដ្ឋានសេដ្ឋកិច្ចទីផ្សារ ហើយបាន និងកំពុងចូលរួមយ៉ាងសកម្មក្នុងប្រព័ន្ធពាណិជ្ជកម្មពិភពលោក និងដំណើរការសមាហរណកម្មក្នុងតំបន់។

ដោយមានមោទនភាពចំពោះអតីតកាលជំរុំរឿង និងសមិទ្ធិថ្មីៗក្នុងការអភិវឌ្ឍសេដ្ឋកិច្ច-សង្គម រាជរដ្ឋាភិបាលកម្ពុជាបានខិតខំអស់ពីកម្លាំងកាយចិត្ត និងបង្ហាញនូវឆន្ទៈយ៉ាងមុះមុត ក្នុងការធ្វើកំណែទម្រង់ចាំបាច់នានា ដើម្បីបង្កើនល្បឿននៃការអភិវឌ្ឍ និងធានាបាននូវកំណើនសេដ្ឋកិច្ចប្រកបដោយចីរភាព។ ប្រជាជនកម្ពុជាត្រូវតែមានការប្តេជ្ញាចិត្តខ្ពស់ ក្នុងការប្រែក្លាយសក្តានុពលនៃធនធានដែលខ្លួនមាន ឱ្យទៅជាការអភិវឌ្ឍប្រកបដោយបរិយាប័ន្ន និងប្រកបដោយចីរភាព។ ការអភិវឌ្ឍទាមទារឱ្យប្រជាជនកម្ពុជាប្រមូលផ្តុំកម្លាំងរួម សាមគ្គីភាពជាឆ្លងមួយ និងការលះបង់ខ្ពស់ ដើម្បីដឹកនាំនាវាកម្ពុជាដណ្តើមយកជោគជ័យលើសមរម្យមិប្រយុទ្ធប្រឆាំងភាពក្រីក្រ និងសម្រេចបាននូវវឌ្ឍនភាពសេដ្ឋកិច្ច-សង្គម។

លើសមរម្យមិសេដ្ឋកិច្ច ពីឆ្នាំ ១៩៩៩ ដល់ឆ្នាំ ២០១៤ សេដ្ឋកិច្ចកម្ពុជាមានកំណើនជាមធ្យម ៧% ក្នុងមួយឆ្នាំ ដែលជាកំណើនខ្ពស់នៅក្នុងតំបន់។ ទោះបីជាសេដ្ឋកិច្ចពិភពលោកត្រូវបានយាយីដោយវិបត្តិហិរញ្ញវត្ថុធំធូងធូរក៏ដោយ កម្ពុជាសម្រេចបាននូវស្ថិរភាពម៉ាក្រូសេដ្ឋកិច្ច ជាពិសេសការគ្រប់គ្រងសេដ្ឋកិច្ចប្រកបដោយចីរភាព អត្រាអតិផរណាទាប ស្ថិរភាពអត្រាប្តូរប្រាក់ និងហិរញ្ញវត្ថុសាធារណៈរឹងមាំ។ ក៏ប៉ុន្តែ ទោះបីជាកម្ពុជាសម្រេចបាននូវវឌ្ឍនភាពដ៏ច្រើនសន្ធឹកសន្ធាប់យ៉ាងណាក្តី កម្ពុជាត្រូវបន្តអនុវត្តឱ្យមានប្រសិទ្ធភាពនូវកិច្ចការកំណែទម្រង់រចនាសម្ព័ន្ធ និងត្រូវពន្លឿនកំណែទម្រង់តាមវិស័យ ឱ្យមាននិរន្តរភាព ក្នុងគោលដៅធានាបាននូវកំណើនសេដ្ឋកិច្ចខ្ពស់ និងជម្រុញការអភិវឌ្ឍប្រកបដោយចីរភាព និងប្រកបដោយបរិយាប័ន្ន។

នៅឆ្នាំ ២០១៤ កំណើនសេដ្ឋកិច្ចកម្ពុជាសម្រេចបានរង្វង់ ៧% ក្នុងនោះ៖ ទី១-វិស័យឧស្សាហកម្មមានកំណើនប្រមាណ ៩,៦% ដោយសារការនាំចេញផលិតផលវាយនភ័ណ្ណរក្សាបានកំណើនខ្ពស់ ហើយផ្នែកសំណង់បានកើនឡើងគួរឱ្យកត់សម្គាល់, ទី២-វិស័យសេវាមានកំណើន ៧,៥% ដោយការរួមចំណែកពីកំណើនខាងផ្នែកពាណិជ្ជកម្ម, ផ្នែកសណ្ឋាគារ និងភោជនីយដ្ឋាន, ផ្នែកអចលនទ្រព្យ, ផ្នែកធនាគារ និងភាពប្រសើរឡើងនៃប្រព័ន្ធឡូជីស្ទិក និង ទី៣-វិស័យកសិកម្ម សម្រេចបានកំណើន ២,៦% ដោយសារពិពិធកម្មនៃការដាំដុះ និងការកើនឡើងនៃផលិតភាព ។

សេដ្ឋកិច្ចកម្ពុជានៅបន្តកំណើនយ៉ាងរឹងមាំ និងជឿជាក់ ក្នុងរយៈពេលខ្លី និងមធ្យម។ នៅឆ្នាំ ២០១៥ កំណើនសេដ្ឋកិច្ចកម្ពុជាត្រូវបានព្យាករណ៍ថានឹងសម្រេចបានក្នុងរង្វង់ ៧%។ កំណើនសេដ្ឋកិច្ចនេះទ្រទ្រង់ដោយ៖ ទី១-កំណើនក្នុងវិស័យឧស្សាហកម្មចំនួន ៩,០% ដោយសារចលនាការនៃពិពិធកម្មមូលដ្ឋានឧស្សាហកម្ម ដែលភ្ជាប់ទៅនឹងបណ្តាញផលិតកម្មតំបន់ ហើយនិងការបន្តការលូតលាស់នៃវិស័យឧស្សាហកម្មកាត់ដេរ សម្រាប់នាំចេញទៅទីផ្សារអាមេរិក និងសហគមន៍អឺរ៉ុបដែលកំពុងងើបឡើង ក៏ដូចជាការបន្តកើនឡើងនៃវិស័យសំណង់, ទី២-កំណើន ក្នុងវិស័យសេវាចំនួន ៧,១% ដោយសារកំណើនខាងផ្នែកទេសចរណ៍ វិស័យហិរញ្ញវត្ថុ ពាណិជ្ជកម្ម និងអចលនទ្រព្យ ទី៣-កំណើនក្នុងវិស័យកសិកម្មចំនួន ៣,៨% ដោយសារការបន្តកើនឡើងនៃផលិតកម្មស្រូវ/អង្ករ និងកសិផលផ្សេងទៀត ព្រមទាំងការចិញ្ចឹមសត្វ ក៏ដូចជាការពង្រីកការនាំចេញនូវផលិតផលទាំងនេះ ទៅកាន់ទីផ្សារអន្តរជាតិ ។

កំណើនសេដ្ឋកិច្ចដ៏ខ្ពស់នេះបានធ្វើឱ្យផលិតផលក្នុងស្រុកកម្ពុជា (ផសស) តាមថ្លៃបច្ចុប្បន្នមានចំនួន ៧៤.៤៤៤ ពាន់លានរៀល ប្រមាណជា ១៨.៣៨១ លានដុល្លារអាមេរិក ។ ប្រការនេះធ្វើឱ្យប្រាក់ចំណូលសម្រាប់មនុស្សម្នាក់រំពឹងថានឹងទទួលបាន ១.២២៥ ដុល្លារអាមេរិក ដែលមានន័យថា កម្ពុជាកំពុងបោះជំហានពីប្រទេសដែលមានការអភិវឌ្ឍទាបជាងគេទៅកាន់ប្រទេសដែលមានប្រាក់ចំណូលមធ្យមកម្រិតទាប។ រាជរដ្ឋាភិបាលនីតិកាលទី៥ នេះបានដាក់ចេញនូវគោលដៅប្រកបដោយមហិច្ឆតា ដើម្បីប្រែក្លាយកម្ពុជាឱ្យទៅជាប្រទេសដែលមានប្រាក់ចំណូលមធ្យមកម្រិតខ្ពស់នៅឆ្នាំ ២០៣០ និងទៅជាប្រទេសអភិវឌ្ឍនៅឆ្នាំ ២០៥០។

ក្នុងបរិយាកាសសាកលលោក និងតំបន់ដែលពោរពេញទៅដោយបញ្ហាប្រឈមនេះ កម្ពុជានៅមានការងារច្រើនទៀតដែលត្រូវធ្វើ ទម្រាំអាចធានាឱ្យបាននូវកំណើនសេដ្ឋកិច្ចដែលរឹងមាំ និងយូរអង្វែងមួយបានទៅអនាគត។ ដើម្បីសម្រេចបាននូវគោលដៅប្រកបដោយមហិច្ឆតាខាងលើត្រូវអង្គុយដៃលើពាក់ព័ន្ធទាំងអស់ត្រូវតែឯកភាពគ្នាលើទិសដៅអភិវឌ្ឍន៍ និងពន្លឿនការងារកំណែទម្រង់ក្នុងគ្រប់វិស័យ។

**ទិដ្ឋភាព**-ត្រូវពង្រឹងស្ថេរភាពនយោបាយ អភិបាលកិច្ច និងការគោរពសណ្តាប់ធ្នាប់សាធារណៈ និងត្រូវពង្រឹងការអនុវត្តច្បាប់។ ក្នុងវិស័យការលើកស្ទួយលទ្ធិប្រជាធិបតេយ្យ និងការលើកកម្ពស់ការគោរពសិទ្ធិមនុស្សវិញ ប្រទេសកម្ពុជាត្រូវបន្តអនុវត្តនូវប្រព័ន្ធអភិបាលកិច្ចមួយ សមស្របសម្រាប់មរតកប្រវត្តិសាស្ត្រ និងវប្បធម៌របស់ខ្លួន។ ការបោះឆ្នោតត្រូវបានរៀបចំជាប្រក្រតី និងប្រកបដោយតម្លាភាព និងយុត្តិធម៌។ សិទ្ធិនិងសេរីភាពបុគ្គល និងសមូហភាពត្រូវបានធានា។ គណបក្សនយោបាយ សហជីពកម្មករ និងអ្នកសារព័ត៌មានត្រូវបំពេញមុខងាររបស់ខ្លួន ដោយសេរីនៅក្នុងប្រទេសប្រជាធិបតេយ្យដ៏ក្មេងខ្ចីនេះ។ កម្ពុជាបានចុះហត្ថលេខា និងផ្តល់សច្ចាប័នលើគ្រប់កិច្ចព្រមព្រៀងអន្តរជាតិស្តីពីការការពារសិទ្ធិមនុស្ស។ ការអប់រំប្រជាពលរដ្ឋអំពីសិទ្ធិពលរដ្ឋ និងការទទួលខុសត្រូវរបស់ពួកគាត់ គឺជាផ្នែកមួយដ៏សំខាន់នៃសកម្មភាពរបស់រដ្ឋាភិបាល។ ក៏ប៉ុន្តែ ការចង់បានសេរីភាពខាងនយោបាយ មិនគប្បីធ្វើឱ្យប៉ះពាល់ដល់ស្ថេរភាពនយោបាយ និងសង្គម ដែលកម្ពុជាទទួលបានក្រោយពីភាពកោលាហល និងការបង្ហូរឈាមគ្នាអស់ជាច្រើនទសវត្សរ៍មកហើយនោះទេ ហើយក៏មិនត្រូវដាក់សម្ពាធបន្ថមទៅលើសមត្ថភាពស្ថាប័ន នយោបាយ សង្គម និងអភិបាលកិច្ចដែលងាយផុយស្រួយនៃពន្ធកប្រជាធិបតេយ្យនេះនោះដែរ។ ជាមួយគ្នានេះផងដែរ ផ្ទៃផ្ទៀងនៃការអភិវឌ្ឍគប្បីត្រូវបានចែករំលែកឱ្យបានស្មើគ្នា រវាងអ្នកមាន និងអ្នកក្រ ដើម្បីរក្សាឱ្យបាននូវស្ថេរភាពសង្គម។

**ទីពីរ**-កិច្ចការជាច្រើនដែលត្រូវធ្វើបន្ត គឺការពង្រឹងយុត្តិធម៌សង្គម ដោយប្រើប្រាស់សេរីភាពសារព័ត៌មាន ជាកញ្ចក់សម្រាប់ឆ្លុះមើលបញ្ហាសង្គម និង ដោយសហការយ៉ាងជិតស្និទ្ធជាមួយបណ្តាអង្គការក្រៅរដ្ឋាភិបាលជាច្រើន ទាំងជាតិ និងអន្តរជាតិ ដែលកំពុងបម្រើការងារក្នុងផ្នែកផ្សេងៗ ក្នុងការដោះស្រាយបញ្ហាសង្គមចម្បងៗ ជាអាទិ៍ គឺការជួញដូរស្ត្រីនិងកុមារ ការដោះស្រាយបញ្ហាកសិករគ្មានដីធ្លី។ ភាពជោគជ័យខាងផ្នែកសេដ្ឋកិច្ចត្រូវធានាឱ្យបាននូវយុត្តិធម៌សង្គម តុល្យភាពរវាងទីក្រុង និងជនបទ និងការបង្កើតការងារសម្រាប់កសិករគ្មានដីធ្លី និងយុវជនជំនាន់ក្រោយ។

**ទីបី**-ត្រូវពង្រឹងសមត្ថភាពស្ថាប័ន ក្នុងការអនុវត្តគោលនយោបាយ។ ចាប់ពីឆ្នាំ១៩៩៣ ដល់ ២០០៨ មានការធ្វើកំណែទម្រង់ស្ថាប័ន និងគោលនយោបាយជាច្រើន។ ក្រសួង-ស្ថាប័នទាំងអស់ត្រូវប្រឹងប្រែងបន្ថែមទៀត ដើម្បីបំពេញមុខងារប្រកបដោយប្រសិទ្ធភាព និងមានចំណាត់ការជាក់លាក់ ក្នុងការអនុវត្តយុទ្ធសាស្ត្រនិងគោលនយោបាយដែលបានឯកភាពគ្នា។ កំណែទម្រង់ត្រូវតែពង្រឹងប្រសិទ្ធផលនៃស្ថាប័ននយោបាយ និងសេដ្ឋកិច្ចរបស់រដ្ឋ។ ចំណុចអាទិភាពខ្ពស់បំផុត គឺការអនុវត្តគោលនយោបាយអប់រំឱ្យមានប្រសិទ្ធភាព និងការផ្តល់ការបណ្តុះបណ្តាលបច្ចេកទេស និងវិជ្ជាជីវៈ ការទទួលបានការថែទាំសុខភាពដែលមានគុណភាព និងបញ្ជ្រាបបច្ចេកវិទ្យាចុងក្រោយខាងបច្ចេកវិទ្យាព័ត៌មាន និងគមនាគមន៍ ដែលជឿនលឿនយ៉ាងខ្លាំង ឱ្យបានជ្រួតជ្រាបដល់គ្រប់វិស័យ និងដល់សាធារណៈជន។

**ទីបួន**-កិច្ចការពារ និងអភិវឌ្ឍធនធានធម្មជាតិ កាន់តែមានសារៈសំខាន់ខ្លាំងសម្រាប់ការអភិវឌ្ឍប្រកបដោយចីរភាព។ ឆ្នាំ ២០១៥ នេះ គឺជាឆ្នាំអភិវឌ្ឍប្រកបដោយចីរភាព ដើម្បីធានានិរន្តរភាពនៃស្ថិរភាពសង្គម និង ការប្រើប្រាស់ធនធានធម្មជាតិប្រកបដោយយុត្តិធម៌។ នៅក្នុងរបៀបវារៈក្រោយឆ្នាំ ២០១៥ គោលដៅនៃការអភិវឌ្ឍសហស្សវត្សត្រូវបានប្រែក្លាយឱ្យ ទៅជាគោលដៅអភិវឌ្ឍប្រកបដោយចីរភាព។ វិធានការក្នុងវិស័យបច្ចេកទេស ហិរញ្ញវត្ថុ វប្បធម៌ អប់រំ ស្រាវជ្រាវ កិច្ចសហប្រតិបត្តិការនយោបាយ និងស្ថាប័ន ត្រូវតែឆ្លុះបញ្ចាំងអំពីឆន្ទៈនយោបាយដើម្បីសម្រេចបាននូវការអភិវឌ្ឍដោយចីរភាពតាមរយៈកិច្ចការពារបរិស្ថាន។ យើងត្រូវមានយន្តការដែលមានតម្លាភាពមួយ ដើម្បីផ្តល់នូវដីសម្បទានសង្គមកិច្ចដល់កសិករគ្មានដីធ្លី។

**ទីប្រាំ**-យើងត្រូវកៀរគរធនធានបន្តទៀត ដោយផ្ដោតលើការប្រើប្រាស់ធនធានក្នុងស្រុក និងការសម្រិតសម្រាំងរកគម្រោងវិនិយោគទាំងឡាយដែលមានប្រសិទ្ធផលខ្ពស់។ យើងត្រូវលើកកម្ពស់ការអភិវឌ្ឍធនធានមនុស្សនៅគ្រប់កម្រិត។ សហគ្រិនដែលមានជំនាញ និងអ្នករដ្ឋបាល និងចំណេះដឹងខាងបច្ចេកទេស គឺជាកត្តាគន្លឹះនៃផលិតកម្ម និងមានសារៈសំខាន់ក្នុងយន្តការផលិតកម្មដូចគ្នាទៅនឹងមូលធនរូបវន្តដូច្នោះដែរ។ យើងត្រូវផ្តល់អាទិភាពទៅលើការវិនិយោគដើម្បីបង្កើនផលិតភាពពលកម្ម និងប្រើប្រាស់បច្ចេកវិទ្យាថ្មីៗ។ ក្នុងថ្មីៗកន្លងទៅនេះ អ្នកវណ្ណៈកណ្តាលមានការកើនឡើងនៅប្រទេសកម្ពុជា ដែលនេះជាការអភិវឌ្ឍជំនួញឱ្យស្វាគមន៍ ដែលនឹងជួយឱ្យមានស្ថេរភាពសង្គម។ អ្នកវណ្ណៈកណ្តាលទាំងនេះគប្បីពង្រឹងសមត្ថភាពរបស់ខ្លួនដើម្បីទទួលបានប្រយោជន៍ឱ្យបានច្រើនពីកាលានុវត្តភាពនៃការអភិវឌ្ឍ និងសមាហរណកម្ម។ សហគ្រិនកម្ពុជាត្រូវតែធ្វើយ៉ាងណាតាមឱ្យទាន់ដៃគូប្រកួតប្រជែងរបស់ខ្លួនទាំងឡាយនៅក្នុងតំបន់ ខាងសមត្ថភាពស្ថាប័ន និងបច្ចេកទេស ។

**ទីប្រាំមួយ-**សាកលការបនីយកម្មនិងទំនាក់ទំនងសេដ្ឋកិច្ចក្រៅប្រទេសត្រូវតែគាំទ្រដល់ការអភិវឌ្ឍ តាមរយៈ (១) ជំនួយអភិវឌ្ឍផ្លូវការ (២) ការវិនិយោគផ្ទាល់ពីបរទេស និង (៣) ពាណិជ្ជកម្មក្រៅប្រទេស។ គេត្រូវតែពិចារណាអំពីសកម្មភាព និងលទ្ធផលរបស់វេទិកាអភិវឌ្ឍកម្ពុជា និងត្រូវពង្រឹងកិច្ចសហការជាមួយ ស្ថាប័នរូបិយវត្ថុអន្តរជាតិ ដូចជាមូលនិធិរូបិយវត្ថុអន្តរជាតិ ធនាគារពិភពលោក ធនាគារអភិវឌ្ឍន៍អាស៊ី និងដៃគូអភិវឌ្ឍទ្វេភាគីដទៃទៀត រួមទាំងការពិគ្រោះយោបល់ក្នុងក្របខ័ណ្ឌអាស៊ាន អាស៊ានបូកប៊ី និងអង្គការ ពាណិជ្ជកម្មពិភពលោកផងដែរ។ ប្រទេសកម្ពុជាបានប្តេជ្ញាចិត្តប្រើប្រាស់យន្តការពិគ្រោះយោបល់ទាំងនេះ ឱ្យមានប្រសិទ្ធភាពខ្ពស់ ដើម្បីធានានូវការហាក់ឡើងនៃសេដ្ឋកិច្ចជាតិ។

របាយការណ៍ និងការវិភាគនៃសមិទ្ធផលសេដ្ឋកិច្ច ហេដ្ឋារចនាសម្ព័ន្ធសេដ្ឋកិច្ច និងសង្គមសេវា សាធារណៈ ដូចជាការអប់រំ សុខាភិបាល ការដឹកជញ្ជូន គមនាគមន៍ ការផ្គត់ផ្គង់ទឹក និងថាមពល ប្រព័ន្ធធារា សាស្ត្រ និងបង្ហូរទឹក និងការវាយតម្លៃគុណភាពស្ថាប័ន និងអភិបាលកិច្ចទាំងនេះសុទ្ធតែដើរតួយ៉ាងសំខាន់ ដើម្បីទាក់ទាញការវិនិយោគឯកជន និងការគៀរគរការគាំទ្រទូលំទូលាយរបស់សហគមន៍អន្តរជាតិ សម្រាប់ ជួយដល់កិច្ចខំប្រឹងប្រែងអភិវឌ្ឍន៍របស់កម្ពុជា។

សៀវភៅនេះមានបំណងពិនិត្យមើលជាទូទៅ លើការតស៊ូរបស់កម្ពុជាក្នុងការជំរុញការអភិវឌ្ឍ ប្រកបដោយចីរភាព និងការចែករំលែកវិបុលភាព យុទ្ធសាស្ត្រ និងគោលនយោបាយសម្រាប់កំណែទម្រង់ក្នុង វិស័យសំខាន់ៗ និងលទ្ធផលដែលទទួលបាន។ ការស្រាវជ្រាវនេះសង្កត់ធ្ងន់លើសមិទ្ធិរបស់កម្ពុជាក្នុងរយៈ ពេលមួយទសវត្សរ៍មុន មុនឆ្នាំ ២០១០ កន្លងទៅនេះ និងបញ្ហាទាំងឡាយដែលត្រូវដោះស្រាយទៅអនាគត។ ដោយសារបញ្ហាពេលវេលា អ្នកនិពន្ធមិនអាចធ្វើ បច្ចុប្បន្នកម្មនៃតួលេខដែលត្រូវបានបោះពុម្ពជាភាសា អង់គ្លេស នៅឆ្នាំ ២០០៩ និង ជាភាសាបារាំងនៅឆ្នាំ ២០១០។ ស្នាដៃជាខេមរភាសា គឺជាការបកប្រែទាំងស្រុង ពីភាសាអង់គ្លេស។ ដូច្នេះ សៀវភៅ «សេដ្ឋកិច្ចកម្ពុជា» ជាខេមរភាសានេះ អាចនឹងមានឃ្លាឃ្លោងមួយចំនួន ដែលពិបាកយល់។ អ្នកនិពន្ធសង្ឃឹមថា ប្រិយមិត្តអ្នកអានច្បាស់ជាខន្តីអភ័យទោសចំពោះកំហុសដោយ អចេតនាជាយថាហេតុនេះ ដោយសារអ្នកនិពន្ធគ្មានពេលគ្រប់គ្រាន់ដើម្បីផ្ទៀងផ្ទាត់។ ទោះជាយ៉ាងណាក៏ ដោយ អ្នកនិពន្ធបានចំណាយពេល ១០ ឆ្នាំ ដើម្បីចងក្រងសៀវភៅនេះឡើង ដើម្បីចែករំលែកបទពិសោធន៍ របស់ខ្លួនដល់កូនខ្មែរជំនាន់ក្រោយ។

សៀវភៅនេះរៀបចំចេញជាប្រធានបទសំខាន់ៗដូចតទៅនេះ (១).ទិដ្ឋភាពរួមនៃភូមិសាស្ត្រ និង លក្ខខណ្ឌអាកាសធាតុកម្ពុជា (២). ប្រជាសាស្ត្រកម្ពុជា (៣). ក្របខ័ណ្ឌម៉ាក្រូសេដ្ឋកិច្ច (៤). កសិកម្ម និងអភិវឌ្ឍន៍ជនបទ (៥). ឧស្សាហកម្មនិងការអភិវឌ្ឍវិស័យឯកជន (៦). វិស័យសេវាមិនមែនហិរញ្ញវត្ថុ (៧). ហេដ្ឋារចនាសម្ព័ន្ធ និង (៨). ការអភិវឌ្ឍធនធានមនុស្ស (៩). វិស័យហិរញ្ញវត្ថុ (១០). ហិរញ្ញវត្ថុសាធារណៈ(១១). ទំនាក់ទំនងសេដ្ឋកិច្ចអន្តរជាតិ។ ចុងបញ្ចប់ សៀវភៅនេះពិភាក្សាអំពីបញ្ហាការកសាងសមត្ថភាពស្ថាប័ន និងសមត្ថភាពមនុស្ស ដែលជាបញ្ហាប្រឈមចំពោះមុខរបស់ប្រទេសកម្ពុជា។

ខ្ញុំមានការពេញចិត្តផ្ទាល់ខ្លួន ចំពោះការដែលខ្ញុំបានចូលប្រឡូកយ៉ាងជិតស្និទ្ធ ក្នុងដំណើរការអភិវឌ្ឍកម្ពុជា ស្ទើរតែពីដើមដំបូងមកម៉្លេះ។ បទពិសោធន៍នេះផ្តល់ឱ្យខ្ញុំនូវការយល់ដឹងស៊ីជម្រៅ ដែលខ្ញុំបានប៉ុនប៉ងយកមកឆ្លុះបញ្ចាំងជូនក្នុងសៀវភៅនេះ។ ខ្ញុំនៅតែជឿជាក់ថាការជំរុញ និងការលើកទឹកចិត្តដើម្បីឱ្យមានការអភិវឌ្ឍប្រទេសកម្ពុជានៅកម្រិតមូលដ្ឋាន គឺត្រូវតែកើតចេញមកពីប្រជាជនកម្ពុជាខ្លួនឯងផ្ទាល់។ ដូច្នោះ ជាសំខាន់ប្រជាជនកម្ពុជាត្រូវដឹងអំពីសមិទ្ធិរបស់ប្រទេសខ្លួន និងបញ្ហាប្រឈមទាំងឡាយដែលនៅមាន។ សៀវភៅនេះជាវិភាគទានដ៏តូចមួយ ក្នុងការផ្តល់ព័ត៌មានអំពីប្រទេសកម្ពុជា ដើម្បីធ្វើឱ្យសាធារណៈជនកម្ពុជាអាចត្រៀមខ្លួនជាមុនឱ្យបានល្អ ក្នុងការដោះស្រាយបញ្ហាប្រឈមនានាក្នុងដំណើរការអភិវឌ្ឍ។

# ការថ្លែងអំណរគុណ

ខ្ញុំសូមថ្លែងអំណរគុណអស់ពីដួងចិត្តជូនចំពោះ **សម្តេចអគ្គមហាសេនាបតីតេជោ ហ៊ុន សែន នាយករដ្ឋមន្ត្រីនៃព្រះរាជាណាចក្រកម្ពុជា** ដែលបានរៀបចំយុទ្ធសាស្ត្រ និងគោលនយោបាយដែលផ្តោតលើការបង្កើតឲ្យមានសន្តិភាពឡើងវិញ និងការលើកស្ទួយការអភិវឌ្ឍសេដ្ឋកិច្ច-សង្គមនៅកម្ពុជា។ ខ្ញុំសូមអរគុណផងដែរចំពោះ **ឯកឧត្តមកិត្តិសេដ្ឋាបណ្ឌិត តាត ឈន់ ឧបនាយករដ្ឋមន្ត្រីប្រចាំការ** ដែលឯកឧត្តមបានជួយលើកទឹកចិត្តក្នុងអំឡុងពេលត្រៀមរៀបចំសវនសេរសៀវភៅនេះ។ ខ្ញុំសូមថ្លែងអំណរគុណផងដែរចំពោះ **ឯកឧត្តមបណ្ឌិត អូន ព័ន្ធមុនីរ័ត្ន រដ្ឋមន្ត្រីក្រសួងសេដ្ឋកិច្ច និងហិរញ្ញវត្ថុ** និងជា **ប្រធានឧត្តមក្រុមប្រឹក្សាសេដ្ឋកិច្ចជាតិ** ដែលតែងតែផ្តល់ឱកាសដល់ខ្ញុំ ក្នុងការធ្វើការស្រាវជ្រាវលើបញ្ហាសេដ្ឋកិច្ច និងហិរញ្ញវត្ថុ។ ទន្ទឹមនឹងនេះសហការីរបស់ខ្ញុំជាច្រើនទៀតនៅក្នុងក្រសួងសេដ្ឋកិច្ច និងហិរញ្ញវត្ថុ និងនៅឧត្តមក្រុមប្រឹក្សាសេដ្ឋកិច្ចជាតិ ដែលបានជួយផ្តល់មតិល្អៗដើម្បីកែលម្អទម្រង់ និងមាតិការៀងនៃសៀវភៅនេះផងដែរ។ ខ្ញុំសូមអរគុណចំពោះ **សាកលវិទ្យាល័យជាតិគ្រប់គ្រង** ដែលបានជួយបោះពុម្ពផ្សាយសៀវភៅនេះ។

ខ្ញុំសូមសម្តែងនូវសេចក្តីដឹងគុណយ៉ាងជ្រាលជ្រៅចំពោះមាតា និងបិតារបស់ខ្ញុំ ដែលបានចិញ្ចឹមបីបាច់ខ្ញុំ និងអប់រំខ្ញុំអោយក្លាយជាធនធានមួយរបស់កម្ពុជា។ ខ្ញុំសូមអរគុណដល់លោកគ្រូអ្នកគ្រូទាំងអស់ដែលបានផ្តល់អោយខ្ញុំនូវចំណេះដឹង សម្រាប់ការស្រាវជ្រាវសវនសេរសៀវភៅនេះឡើង។ ខ្ញុំសូមអរគុណដល់ភរិយាកូនប្រុស និងកូនស្រីខ្ញុំ ដែលអនុញ្ញាតអោយខ្ញុំចំណាយពេលវេលាដ៏ច្រើនសន្លឹកសន្លាប់ដើម្បីបំពេញការងារជូនជាតិ ក្នុងរយៈពេល ១៥ ឆ្នាំចុងក្រោយនេះ ជាពិសេសការងារពេលយប់ និងពេលយប់សម្រាក។ វិទ្យាសាស្ត្រ និងចំណេះដឹង ទាមទារអោយមានការលះបង់ខ្ពស់។

ជាពិសេស ទូលបង្គំសូមឧទ្ទិសស្នាដៃនេះថ្វាយ **ព្រះករុណាព្រះបាទសម្តេចព្រះ នរោត្តម សីហនុ ព្រះមហាវរក្សត្រ ព្រះវររាជបិតា ឯករាជ្យ បូរណភាពទឹកដី និង ឯកភាពជាតិខ្មែរ ព្រះបរមរតនកោដ្ឋ** និងចំពោះ **សម្តេចអគ្គមហាសេនាបតីតេជោ ហ៊ុន សែន នាយករដ្ឋមន្ត្រីនៃព្រះរាជាណាចក្រកម្ពុជា** ដែលបានចូលរួមវិភាគទានយ៉ាងថ្លៃថ្លាក្នុងការកសាងឡើងវិញនូវសុខសន្តិភាពនៅក្នុងព្រះរាជាណាចក្រកម្ពុជា។

**ហង់ ជួន ណារ៉ុន**

**ភ្នំពេញ ថ្ងៃទី ៧ ខែ មករា ឆ្នាំ ២០១៥**

# សេចក្តីផ្តើម

"តាមនិយមន័យ ពាក្យថាអភិវឌ្ឍ ជាដំណើរការនៃការផ្លាស់ប្តូរមួយ។ ការកើនឡើងផ្នែកផលិតភាពនិង កំណើនខាងកសិកម្ម ការបោះបង់ចោលសកម្មភាពស្រែចម្ការ ដើម្បីចាប់យកការងារក្នុងផ្នែកឧស្សាហកម្ម និង សេវានិងបន្ទាប់មកគឺការចាកចេញពីជនបទ ទាំងអស់នេះ សុទ្ធតែជាកត្តាកំណត់យ៉ាងសំខាន់ក្នុងដំណើរការ មួយនេះ។"

## និក្ខេបន័យ

ក្រោយពីសង្គ្រាមស៊ីវិលដែលបានអូសបន្លាយអស់រយៈពេលជាងបីទសវត្សរ៍កន្លងមកនេះ ប្រទេស កម្ពុជាបានទទួលសន្តិភាពចាប់តាំងពីឆ្នាំ១៩៩៨ និងបានកំពុងស្ថាបនាឡើងវិញនូវហេដ្ឋារចនាសម្ព័ន្ធសេដ្ឋកិច្ច និងរចនាសម្ព័ន្ធជាមូលដ្ឋានរបស់សង្គម និងកំពុងផ្តល់លទ្ធភាពឱ្យប្រទេសអាចបង្វែរទិសនៃធនធាន និង កម្លាំងរបស់ខ្លួនឆ្ពោះទៅរកទិសដៅនៃការអភិវឌ្ឍប្រកបដោយចីរភាពនិងស្មើភាពគ្នា។ សមិទ្ធិរបស់ប្រទេស ក្នុងរយៈពេលម្ភៃឆ្នាំចុងក្រោយនេះ គិតចាប់តាំងពីខែមករាឆ្នាំ១៩៧៩មក បង្ហាញនូវអ្វីខ្លះដែលប្រជាជនកម្ពុជា មានលទ្ធភាពធ្វើបាន នៅពេលដែលខ្លួនយកទេពកោសល្យនិងគំនិតច្នៃប្រឌិតរបស់ខ្លួនមកប្រើប្រាស់ ដើម្បី បុព្វហេតុសន្តិភាព។ ឥឡូវនេះ ប្រទេសកម្ពុជាបានងាកមករកគន្លងដ៏ត្រឹមត្រូវ ដើម្បីទទួលបានភាពជាប្រទេស នាំមុខគេមួយក្នុងចំណោមសហគមន៍ប្រជាជាតិ។

ប្រវត្តិសាស្ត្រថ្មីៗនៃសេដ្ឋកិច្ចកម្ពុជាចែកចេញជាដំណាក់កាលបីសំខាន់ៗគឺ៖ ទីមួយ ដំណាក់កាល ស្តារឡើងវិញ ពីឆ្នាំ១៩៧៩-១៩៩០ ទីពីរ ដំណាក់កាលអន្តរកាល និងការស្ថាបនាឡើងវិញ ពីឆ្នាំ១៩៩១- ១៩៩៨ និងទីបី ដំណាក់កាលអភិវឌ្ឍចាប់ផ្តើមពីឆ្នាំ១៩៩៩។ សេដ្ឋកិច្ចកម្ពុជាកើនឡើងជាលំដាប់ក្នុងដំណាក់ កាលនេះ។

ជាក់ស្តែងប្រទេសកម្ពុជា ត្រូវចាប់ផ្តើមកសាងប្រទេសពីបាតដៃទទេ បន្ទាប់ពីការបរាជ័យនៃរបបខ្មែរ ក្រហមរួចមក។ ពីដំបូង ប្រទេសកម្ពុជាត្រូវប្រឈមនឹងផលវិបាកនៃការដាក់ទណ្ឌកម្មផ្នែកសេដ្ឋកិច្ចក្នុងឆ្នាំ ១៩៧៩។ អត្រាកំណើនសេដ្ឋកិច្ចប្រចាំឆ្នាំកើនឡើងមិនលើស ៣.៥% ក្នុង១៩៨៨-១៩៩១ ទោះបីជាកំណើន មធ្យមប្រចាំឆ្នាំក្នុងវិស័យរោងចក្រកើនឡើងដល់ ៦.៣% យ៉ាងណាក៏ដោយ។

ចាប់តាំងពីដើមទសវត្សរ៍ទី៩០មក សេដ្ឋកិច្ចមានកំណើនខ្លាំង ជាពិសេសជាមួយនឹងការអនុវត្តកំណែ ទម្រង់ម៉ាក្រូសេដ្ឋកិច្ច និងធម្មនីយកម្មសេដ្ឋកិច្ច និងទំនាក់ទំនងពាណិជ្ជកម្ម ជាមួយបណ្តាប្រទេសក្នុងតំបន់។ ក្នុងឆ្នាំ១៩៩៤-១៩៩៨ កម្ពុជាសម្រេចបានអត្រាមធ្យមប្រចាំឆ្នាំ ៦.៣% ទោះបីជាមានការជ្រួលច្របល់ខ្លាំង ដែលបណ្តាលមកពីវិបត្តិហិរញ្ញវត្ថុនៅអាស៊ីនៅឆ្នាំ ១៩៩៧-១៩៩៨ យ៉ាងណាក្តី។

ចាប់តាំងពីឆ្នាំ១៩៩៩ ប្រទេសកម្ពុជាបាននិងកំពុងបន្តដំណើរឆ្ពោះទៅរកនូវការអភិវឌ្ឍ។ ក្នុងឆ្នាំ ១៩៩៩ កំណើនមានរហូតដល់១១.៩% ប៉ុន្តែធ្លាក់ចុះមក៦.៦% វិញក្នុងឆ្នាំ២០០២។ ទោះជាយ៉ាងនេះក្តី អត្រា កំណើនជាមធ្យមប្រចាំឆ្នាំសម្រាប់រយៈពេលប្រាំឆ្នាំពីឆ្នាំ១៩៩៩-២០០៣គឺស្មើនឹង ៨.៨%។ កំណើននេះបាន មកពីវិស័យដែលមានសន្ទុះខ្លាំងចំនួនពីរ៖ កាត់ដេរ និងទេសចរណ៍។ ទោះបីជាមានតួលេខនេះក៏ដោយក៏នៅ ឆ្នាំ២០០៥មានបញ្ហាចោទមួយចំនួន ទាក់ទងនឹងសមត្ថភាពរបស់កម្ពុជា ដើម្បីរក្សាឱ្យបាននូវចីរភាពនៃ

កំណើនខ្ពស់ ស្របពេលដែលខ្លួនខ្វះភាពប្រកួតប្រជែង។ កិច្ចព្រមព្រៀងស្តីពីវាយនភ័ណ្ឌ និងសម្លៀកបំពាក់ បានអស់សុពលភាពក្នុងខែធ្នូ ឆ្នាំ២០០៤។ ប្រការនេះអនុញ្ញាតឱ្យប្រទេសសមាជិកអង្គការពាណិជ្ជកម្ម ពិភពលោកពិសេសប្រទេសចិន នាំចេញសម្លៀកបំពាក់ទៅពិភពលោកដោយពុំមានការកំណត់តួតាម្លីនោះ ទេ។ គេបានប៉ាន់ប្រមាណឃើញថា នៅពេលដែលរោងចក្រវាយនភ័ណ្ឌធំៗដែលមានប្រសិទ្ធភាពខ្ពស់ មានលទ្ធភាពនៅបន្តដំណើរការបាន ក្នុងស្ថានភាពប្រកួតប្រជែងកម្រិតពិភពលោកដូច្នោះ រោងចក្រតូចៗអាច នឹងបិទទ្វារអស់ត្បិតពួកគេមិនអាចប្រកួតប្រជែងនឹងគេបាន។

ពីដើមទសវត្សរ៍ទី៨០រហូតដល់ឆ្នាំ១៩៩១ សេដ្ឋកិច្ចកម្ពុជាត្រូវបានរៀបចំបែបលក្ខណៈប្រមូលផ្តុំ ប៉ុន្តែអនិយតកម្មសេដ្ឋកិច្ចត្រូវបានចាប់ផ្តើមអនុវត្តចាប់តាំងពីឆ្នាំ១៩៩២មក។ ក្នុងអំឡុងទសវត្សរ៍ទី៩០ប្រទេស កម្ពុជាបានឆ្លងកាត់ដំណាក់កាលផ្លាស់ប្តូរពីសេដ្ឋកិច្ចផែនការទៅសេដ្ឋកិច្ចទីផ្សារ។ កំណែទម្រង់និងគោល នយោបាយ សម្រាប់ជំរុញការអភិវឌ្ឍវិស័យឯកជន ដែលបានអនុម័តក្នុងឆ្នាំ១៩៨៩ និង១៩៩០ បានបើក ទូលាយសេដ្ឋកិច្ច តាមរយៈការរំលាយចោលការត្រួតពិនិត្យតម្លៃ និងជំរុញការអភិវឌ្ឍវិស័យឯកជន រួមទាំង ការវិនិយោគក្រៅប្រទេស។ ក្នុងរយៈពេលនេះកំណើនបានមកជាពិសេសពីវិស័យផលិតកម្មនិងសេវា។ ជា មធ្យម កំណើនផលិតកម្មកសិកម្មសម្រេចបានទាបជាងកំណើនប្រជាជន។

ក្នុងឆ្នាំ១៩៩៣-១៩៩៨រាជរដ្ឋាភិបាលកម្ពុជា នៅពុំទាន់អាចនាំមកនូវលក្ខខណ្ឌនយោបាយ និង សន្តិសុខ ដែលចាំបាច់សម្រាប់ឱ្យមានរដ្ឋាភិបាលបង្រួបបង្រួមនិងមានស្ថេរភាពមួយនៅឡើយទេ។ កម្លាំង យោធាខ្មែរក្រហមនៅតែជាកម្លាំងសំខាន់មួយ ដែលជាការគំរាមកំហែងយ៉ាងខ្លាំងមួយដល់សន្តិសុខរបស់ ប្រទេស ចំណែកឯរចនាសម្ព័ន្ធសង្គមរបស់ប្រទេសនៅមានភាពជុយស្រួយនៅឡើយ។ លើសពីនេះទៅទៀត ទោះបីជារដ្ឋាភិបាលខិតខំយ៉ាងណាក៏ដោយ ក៏កំណើនមានតិចតួចប៉ុណ្ណោះក្នុងឆ្នាំ១៩៩៧-១៩៩៨ ដោយសារ តែព្រឹត្តិការណ៍នយោបាយ និងវិបត្តិហិរញ្ញវត្ថុអាស៊ី។

ក្រោយពីអនុវត្តគោលនយោបាយ“**ឈ្នះ-ឈ្នះ**” ដែលដាក់ចេញដោយសម្តេចអគ្គមហាសេនាបតី តេជោ **ហ៊ុន សែន** បានដោយជោគជ័យក្នុងឆ្នាំ១៩៩៨រួចមក រាជរដ្ឋាភិបាលកម្ពុជាអាចរំលាយចោលអង្គការ ចាត់តាំងយោធា និងនយោបាយរបស់ខ្មែរក្រហម និងនាំមកនូវការស្ថាបនាជាតិឡើងវិញ សុខសន្តិភាពទូទាំង ព្រះរាជាណាចក្រកម្ពុជា ព្រមទាំងសមាហរណកម្មទឹកដី និងការបង្រួបបង្រួមជាតិទាំងមូល។ រាជរដ្ឋាភិបាល អាចបោះជំហានជំហានទៅមុខយ៉ាងស្វាហាប់ ក្នុងស្មារតីផ្សះផ្សា និងបង្រួបបង្រួមជាតិ។ ការបោះឆ្នោតនៅ ឆ្នាំ១៩៩៨ បានបង្កើតនូវលក្ខខណ្ឌចាំបាច់នានាសម្រាប់បង្កើតបានឡើងវិញនូវស្ថេរភាពនយោបាយនៅក្នុង ប្រទេស និងអាចឱ្យរាជរដ្ឋាភិបាលផ្តោតលើការគ្រប់គ្រងម៉ាក្រូសេដ្ឋកិច្ច។

ក្រោយការបោះឆ្នោតនៅខែកក្កដាឆ្នាំ១៩៩៨ រាជរដ្ឋាភិបាលកម្ពុជាបានអនុម័តយុទ្ធសាស្ត្រត្រីកោណ ដែលមានទិសដៅជំរុញការអភិវឌ្ឍប្រកបដោយចីរភាពនៅកម្ពុជា។ មុំទីមួយនៃ “**យុទ្ធសាស្ត្រត្រីកោណ**” គឺ ការនាំមកនូវសុខសន្តិភាពនិងស្ថេរភាព និងការរក្សាបាននូវសន្តិសុខសម្រាប់ប្រទេសនិងប្រជាជនទាំងមូល ដែលរាជរដ្ឋាភិបាលសម្រេចបានប្រកបដោយជោគជ័យ។ មុំទីពីរនៃ“**យុទ្ធសាស្ត្រត្រីកោណ**” ដែលផ្តោតលើ សមាហរណកម្មប្រទេសកម្ពុជាចូលក្នុងតំបន់ និងធម្មនីយកម្មនៃទំនាក់ទំនងរបស់ខ្លួនជាមួយសហគមន៍អន្តរ ជាតិក៏បានសម្រេចដោយជោគជ័យផងដែរ។ ប្រទេសកម្ពុជាបានទទួលអាសនៈរបស់ខ្លួននៅអង្គការសហ

ប្រជាជាតិមកវិញ ដែលអាសនៈនេះបានបាត់បង់កាលពីក្រោយការប្រឈមគ្នាខាងប្រដាប់អាវុធនៅ ខែកក្កដា ឆ្នាំ១៩៩៧ ហើយកម្ពុជាបានក្លាយជាសមាជិកទីដប់នៃសហគមន៍ប្រជាជាតិអាស៊ីអាគ្នេយ៍ (អាស៊ាន)។ កម្ពុជាបានចូលជាសមាជិកនៃអង្គការពាណិជ្ជកម្មពិភពលោកនៅខែតុលាឆ្នាំ២០០៤។ មុំទីបីនៃ **យុទ្ធសាស្ត្រ គ្រុកោណ** គឺការជំរុញការអភិវឌ្ឍសង្គមសេដ្ឋកិច្ច តាមរយៈកម្មវិធីកំណែទម្រង់ស៊ីជម្រៅ ដូចជាកំណែទម្រង់ មុខងារសាធារណៈ វិមជ្ឈការនិងវិសហមជ្ឈការ ការរំសាយកងកម្លាំងប្រដាប់អាវុធ កំណែទម្រង់ច្បាប់និង តុលាការ សមភាពយេនឌ័រ កំណែទម្រង់ការគ្រប់គ្រងហិរញ្ញវត្ថុសាធារណៈ ការលុបបំបាត់អំពើពុករលួយ និង ការគ្រប់គ្រងធនធានធម្មជាតិប្រកបដោយចីរភាព។ ជារួម **យុទ្ធសាស្ត្រគ្រុកោណ** ត្រូវបានអនុវត្តដោយជោគ ជ័យដូចឃើញមានក្នុងកំណើនខ្ពស់ និងការវិនិយោគកើនឡើង ការគ្រប់គ្រងបានប្រសើរជាងមុនខាងគោល នយោបាយរូបិយវត្ថុនិងសារពើពន្ធ ដែលជាលទ្ធផល នាំឱ្យមានអតិផរណាទាប ទុនបម្រុងខ្ពស់ អត្រាប្តូរប្រាក់ មានស្ថេរភាព លំហូរចូលនៃការផ្ទេររូបិយវត្ថុបរទេសនិងមូលធនឯកជនច្រើនជាងមុន និងការអភិវឌ្ឍវិស័យ ឯកជនបានលឿន។

ប៉ុន្តែ ប្រទេសកម្ពុជាបានដើរដល់ចំណុចផ្លូវប្រសព្វមួយ នៅចុងអាណត្តិនយោបាយទីពីរបស់រាជ រដ្ឋាភិបាលនៅឆ្នាំ២០០៣។ ក្រោយការបោះឆ្នោតឆ្នាំ២០០៣ប្រទេសកម្ពុជាពិតជាចង់ធ្វើដំណើរឱ្យបានលឿន លើវិថីនៃទំនើបភាវូបនីយកម្ម។ នៅពេលចាប់ផ្តើមពិធីបើកកិច្ចប្រជុំគណៈរដ្ឋមន្ត្រី នៅថ្ងៃទី១៦ ខែកក្កដា ឆ្នាំ២០០៤ សម្តេចនាយករដ្ឋមន្ត្រី **ហ៊ុន សែន** បានដាក់ចេញនូវ **"យុទ្ធសាស្ត្រចតុកោណ ដើម្បីកំណើន ការងារសមធម៌ និងប្រសិទ្ធភាពនៅកម្ពុជា"**។ ចំណុចស្នូលនៃយុទ្ធសាស្ត្រនេះគឺអភិបាលកិច្ចល្អ។ ជោគជ័យនៃ ការអនុវត្តយុទ្ធសាស្ត្រនេះ គឺអាស្រ័យលើការបង្កើតនូវបរិយាកាសអំណោយផលមួយក្នុងផ្នែកសំខាន់ៗទាំង បួន៖ (១) សន្តិភាព ស្ថេរភាពនយោបាយ និងសណ្តាប់ធ្នាប់សង្គម (២) ភាពជាដៃគូសម្រាប់ការអភិវឌ្ឍ ជាពិសេសភាពជាដៃគូជាមួយវិស័យឯកជន សហគមន៍ម្ចាស់ជំនួយ និងសង្គមស៊ីវិល (៣) ស្ថេរភាពសេដ្ឋកិច្ច និងហិរញ្ញវត្ថុនិង (៤) សមាហរណកម្មកម្ពុជាចូលទៅក្នុងតំបន់ និងពិភពលោក។ មុំទាំងបួននៃចតុកោណ ដែលផ្តោតលើកំណែទម្រង់មាន៖ (១) ការលុបបំបាត់អំពើពុករលួយ (២) កំណែទម្រង់ច្បាប់ និងតុលាការ (៣) កំណែទម្រង់រដ្ឋបាលសាធារណៈរួមទាំងវិមជ្ឈការ និងសហវិមជ្ឈការ និង (៤) កំណែទម្រង់កងកម្លាំង ប្រដាប់អាវុធ ជាពិសេសការកាត់រំសាយទ័ព។ ចុងក្រោយ មុំទាំងបួននៃចតុកោណសម្រាប់ការបង្កើតកំណើន គឺ៖ (១) ការជំរុញវិស័យកសិកម្ម (២) ការអភិវឌ្ឍវិស័យឯកជន និងការបង្កើតការងារ (៣) ការស្តារនីតិសម្បទា និងការស្ថាបនាឡើងវិញនូវហេដ្ឋារចនាសម្ព័ន្ធ និង (៤) ការកសាងសមត្ថភាព និងការអភិវឌ្ឍធនធានមនុស្ស។

កម្ពុជាត្រូវតែបង្ហាញឱ្យឃើញថា ខ្លួនពិតជាអាចមានលទ្ធភាពធ្វើកំណែទម្រង់បាន។ កម្ពុជាបានប្តេជ្ញា ចិត្តធ្វើកំណែទម្រង់វិមជ្ឈការបានយ៉ាងច្រើនហើយ។ កំណែទម្រង់ទាំងនេះត្រូវបានអនុវត្ត ដើម្បីធ្វើឱ្យប្រជាជន កម្ពុជាអាចរស់នៅក្នុងសង្គមទំនើបមួយ ដែលមានភាពជាដៃគូជាមួយរដ្ឋាភិបាល។ រាជរដ្ឋាភិបាលកំពុង ដំណើរការកែទម្រង់វិស័យអប់រំ និងសុខាភិបាល ដើម្បីធានាយុត្តិធម៌សង្គម និងកែលម្អគុណភាពជីវិតរបស់ ប្រជាជនកម្ពុជាគ្រប់រូប។ កំណែទម្រង់ទាំងនេះមានភាពចាំបាច់ដើម្បីធ្វើឱ្យសង្គមកម្ពុជាអាចប្រឈមមុខនឹង អនាគតបានដោយភាពជឿជាក់។

កម្ពុជាមិនត្រឹមតែត្រូវជម្នះឧបសគ្គដែលរារាំងដល់កំណើន តាមរយៈដំណើរការកែទម្រង់ប៉ុណ្ណោះ នោះទេ ប៉ុន្តែត្រូវបង្កើតលក្ខខណ្ឌសម្រាប់កំណើនប្រកបដោយចីរភាព តាមរយៈការបែងចែកការខាតបង់និង ផលប្រយោជន៍អភិវឌ្ឍន៍ដោយសមធម៌ផងដែរ។ សម្រាប់ថ្ងៃចំណាយដំបូងនៃកិច្ចការជំនួញចំណាយដែល

ដាក់បន្ទុកលើផ្នែកការងារនឹងត្រូវបានកាត់បន្ថយ។ កម្ពុជាត្រូវតែរៀបចំផែនការយុទ្ធសាស្ត្រឱ្យបានប្រយ័ត្ន ប្រយោជន៍ និងច្បាស់លាស់ និងអនុវត្តវា ដើម្បីបង្កើនភាពទាក់ទាញរបស់ខ្លួនជាទិសដៅវិនិយោគមួយ។

ស្ថេរភាព និងវិបុលភាព ពឹងផ្អែកលើលទ្ធភាពរបស់ប្រជាជនកម្ពុជា ក្នុងការពង្រឹងអភិបាលកិច្ចល្អ។ ការជំរុញតម្លាភាព សមធម៌ ប្រសិទ្ធផល និងគណនេយ្យភាព ដំបូងតម្រូវឱ្យមានការធ្វើបច្ចុប្បន្នភាពនៃរបៀប វារៈរដ្ឋាភិបាលខាងផ្នែកសេរីភាវូបនីយកម្ម សាកលភាវូបនីយកម្មនិងការកសាងភាពជាដៃគូនៅក្នុងកម្រិតជាតិ និងអន្តរជាតិ។

របៀបវារៈដើម្បីសម្រេចបាននូវកំណើននៅក្នុងប្រទេសកម្ពុជា មានកំណត់ច្បាស់រួចហើយ ក្នុង **យុទ្ធសាស្ត្រចតុកោណ**។ ប៉ុន្តែ បញ្ហាប្រឈមរបស់យើង គឺធ្វើយ៉ាងណាឱ្យកំណើនសេដ្ឋកិច្ច ក្លាយទៅជា ដំណើរការមួយ ដែលបង្កើតនូវលក្ខខណ្ឌអនុគ្រោះសម្រាប់ប្រជាជនក្រីក្រ។

ការកាត់បន្ថយភាពក្រីក្រតម្រូវឱ្យមានវិធានការសមស្របទាំងឡាយ ដូចជា៖ (ក) គោលនយោបាយ ហិរញ្ញវត្ថុសាធារណៈដែលនឹងបង្កើនប្រាក់ចំណូលក្នុងមធ្យោបាយដែលមានសមធម៌ និងប្រាក់ចំណូលតាម រយៈការចំណាយសាធារណៈដែលផ្តោតទៅលើអ្នកក្រ (ខ) ការថែរក្សានូវស្ថេរភាពម៉ាក្រូសេដ្ឋកិច្ច និង (គ) ការបង្កើត និងអនុវត្តគោលនយោបាយសមស្របសម្រាប់វិស័យនីមួយៗ រួមទាំងការបង្កើនការវិនិយោគក្នុង វិស័យសុខាភិបាល និងវិស័យអប់រំ ការដោះស្រាយបញ្ហាយេនឌ័រ ការអភិវឌ្ឍរបស់ជនជាតិដើមភាគតិច កំណែទម្រង់ដីធ្លី ការគ្រប់គ្រងធនធានជលផលប្រកបដោយចីរភាព និងកិច្ចការពារបរិស្ថាន។

នៅពេលដែលក្រុមប្រឹក្សាឃុំអាចឈានទៅកំណត់បាន និងរកដំណោះស្រាយ ពាក់ព័ន្ធនឹងបុព្វហេតុ នៃភាពក្រីក្រនៅកម្រិតមូលដ្ឋាន ការកាត់បន្ថយភាពក្រីក្រប្រកបដោយចីរភាពមួយបានតម្រូវឱ្យមានកំណើន នៃវិនិយោគក្នុងផ្នែកសេដ្ឋកិច្ច។ យុទ្ធសាស្ត្រអភិវឌ្ឍត្រូវតែផ្តល់អាទិភាពខ្ពស់ ដល់ការទាក់ទាញការវិនិយោគ ទុនពីក្រៅប្រទេស ដោយបង្កើតនិងរក្សាឱ្យបាននូវបរិយាកាសអំណោយផលមួយ។ កម្ពុជាបានចាត់វិធានការ ជាច្រើនសម្រាប់ការកែលម្អបរិយាកាសវិនិយោគ ប៉ុន្តែខ្លួនគប្បីធានាថា រចនាសម្ព័ន្ធលើកទឹកចិត្តរបស់ខ្លួន មាន លក្ខណៈប្រកួតប្រជែងជាមួយប្រទេសជិតខាង និងអ្នកប្រកួតក្នុងតំបន់។

រាជរដ្ឋាភិបាលកម្ពុជា កំពុងអនុវត្តយុទ្ធសាស្ត្រដែលមានប្រសិទ្ធភាពមួយ ដើម្បីកែលម្អហេដ្ឋារចនា សម្ព័ន្ធដឹកជញ្ជូន ជាពិសេសផ្លូវថ្នល់និងស្ពាន ដែលជាមូលដ្ឋានគ្រឹះសំខាន់នៃសេដ្ឋកិច្ចជាតិ សម្រាប់បង្កើត បណ្តាញផ្លូវថ្នល់លាតសន្ធឹងពេញផ្ទៃប្រទេស ដែលអាចឱ្យកម្ពុជាជំរុញសកម្មភាពសេដ្ឋកិច្ច និងទេសចរណ៍ សម្របសម្រួលចរាចរទំនិញ និងសេវា លើកស្ទួយការវិនិយោគក្នុងស្រុក និងពីក្រៅប្រទេស និងពង្រីកសក្តានុ ពលនៃសេដ្ឋកិច្ចជនបទ ការកាត់បន្ថយថ្លៃដឹកជញ្ជូន នឹងជំរុញការវិនិយោគពាណិជ្ជកម្មកងកជន និង ការបង្កើតការងារសម្រាប់ជនជាតិកម្ពុជា។

ប្រទេសកម្ពុជាបានបោះជំហានយ៉ាងវែងក្នុងការអភិវឌ្ឍក្នុងទសវត្សរ៍កន្លងទៅនេះ។ ជាពិសេស ដោយអនុវត្តនូវ **យុទ្ធសាស្ត្រចតុកោណ** ក្នុងអាណត្តិទីពីរបស់រាជរដ្ឋាភិបាល សង្គមកម្ពុជាបានផ្លាស់ប្តូរមុខ- មាត់ គួរឱ្យកត់សម្គាល់យ៉ាងខ្លាំង។ ក៏ប៉ុន្តែ នៅក្នុងគ្រប់ដំណាក់កាលនៃការឈានទៅសម្រេចបាននូវការ អភិវឌ្ឍនេះ គឺតែងតែមានបញ្ហាប្រឈមថ្មីៗជាច្រើន។ សមិទ្ធផលនៃសេដ្ឋកិច្ចកម្ពុជាបានទទួលរងផលប៉ះ ពាល់យ៉ាងខ្លាំងចាប់តាំងពីឆ្នាំ២០០៨ ដោយសារវិបត្តិសេដ្ឋកិច្ចពិភពលោក។

រាជរដ្ឋាភិបាលបានចាត់វិធានការភ្លាមៗ ដើម្បីទប់ទល់នឹងផលប៉ះពាល់សង្គមនៃការថយចុះនៃប្រាក់ចំណូល និងការងារពីការធ្លាក់ចុះនៃការនាំចេញផ្នែកកាត់ដេរ ទេសចរណ៍ និងសំណង់ដោយសារវិបត្តិនេះ។ ជាលទ្ធផល សេដ្ឋកិច្ចកម្ពុជាដែលសម្រេចបាននូវកំណើនសូន្យភាគរយនៅក្នុងឆ្នាំ ២០០៩ បានងើបរួចពីវិបត្តិនេះនៅក្នុងឆ្នាំ ២០១០ ដោយសម្រេចបាននូវកំណើនចំនួន ៦ ភាគរយ ហើយក្នុងឆ្នាំជាបន្តបន្ទាប់ កម្ពុជាសម្រេចបាននូវកំណើនសេដ្ឋកិច្ចជាមធ្យម ៧ ភាគរយ។

សម្រាប់រយៈពេលយូរអង្វែង កំណែទម្រង់សេដ្ឋកិច្ចត្រូវតែបង្កើនសន្ទុះនៃកំណើនសេដ្ឋកិច្ច និងធ្វើយ៉ាងណា ដើម្បីអោយសេដ្ឋកិច្ចកម្ពុជាមានភាពធន់ជាងមុន ដើម្បីទប់ទល់នឹងវិបត្តិសេដ្ឋកិច្ច ដែលអាចនឹងនឹងបណ្តាលមកពីប្រភពទាំងក្នុង និងក្រៅប្រទេស។ ប្រទេសកម្ពុជាត្រូវតែបន្តកសាងគ្រឹះដ៏រឹងមាំ ក្នុងការសម្រេចបាននូវវឌ្ឍនភាពថ្មីៗទៀត សំដៅកែលម្អនូវជីវភាពរស់នៅរបស់ប្រជាជន។ យើងទាំងអស់គ្នាដឹងហើយថា កំណាត់ផ្លូវដែលយើងត្រូវធ្វើដំណើរនៅវែងឆ្ងាយនៅឡើយ ហើយគ្មានអ្នកណាម្នាក់ដឹងរឿងនេះច្បាស់ជាងប្រជាជនកម្ពុជាយើងនោះឡើយ។

# ផ្នែកទី១

## ភូមិសាស្ត្រនិងប្រជាជន

ជំពូក១៖ ភូមិសាស្ត្រ

ជំពូក២៖ ប្រជាករនិងចំនាត់ថ្នាក់ប្រជាសាស្ត្រ



# ជំពូកទី១ ភូមិសាស្ត្រនៃប្រទេសកម្ពុជា

ព្រះរាជាណាចក្រកម្ពុជាស្ថិតនៅក្នុងអាស៊ីភាគអាគ្នេយ៍នៅចន្លោះខ្សែស្របទី ១០ និងទី ១៥ នៃរយៈទទឹងខាងជើង និងចន្លោះខ្សែបណ្តោយទី ១០២ និងទី ១០៨ នៃរយៈបណ្តោយខាងកើតដែលស្ថិតក្រោមឥទ្ធិពលខ្យល់មូសុង ។ កម្ពុជាមានផ្ទៃក្រឡាចំនួន ១៨១ ០៣៥ គីឡូម៉ែត្រក្រឡា និងមានរាងជាពហុកោណដែលមានចំណុចកណ្តាលស្ថិតនៅត្រង់ខេត្តកំពង់ធំ។ កម្ពុជាមានព្រំប្រទល់ខាងជើងជាប់នឹងព្រះរាជាណាចក្រថៃឡង់ និងសាធារណរដ្ឋប្រជាមានិតប្រជាធិបតេយ្យឡាវ ខាងកើតជាប់នឹងសាធារណរដ្ឋសង្គមនិយមវៀតណាម ខាងត្បូងជាប់នឹងសាធារណរដ្ឋសង្គមនិយមវៀតណាមនិងឈូងសមុទ្រថៃ និងខាងលិចជាប់នឹងព្រះរាជាណាចក្រថៃឡង់។ កម្ពុជាមានព្រំដែនប្រវែង ២ ៦០០ គីឡូម៉ែត្រ ដែលក្នុងនោះប្រាំភាគប្រាំមួយ គឺជាព្រំដែនគោក ។

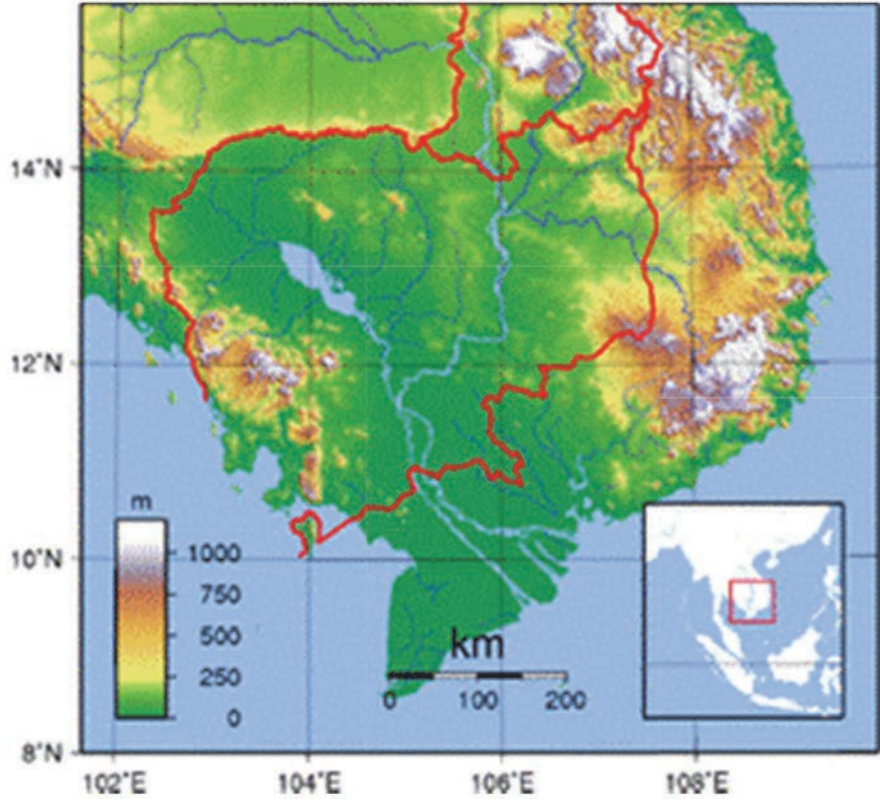

## ១.១. សណ្ឋានដី

សណ្ឋានដីនៃព្រះរាជាណាចក្រកម្ពុជាមានផ្ទៃផ្គត់ផ្គង់ដែលមានជាយុវវិញជាភ្នំជានិច្ច និងជាខ្ពង់រាប។ ផ្ទៃដីនេះចុះទៅភ្នំក្រវាញសំដៅទៅឈូងសមុទ្រថៃ ។ កម្ពុជាសម្បូរណាទំនាប និងខ្ពង់រាប ដោយមានរយៈកម្ពស់ទូទៅទាប។ ជារួម យើងអាចបែងចែកសណ្ឋានដីនេះជាភូមិភាគធម្មជាតិធំៗ ចំនួនប្រាំគឺ៖ ជួរភ្នំក្រវាញ តំបន់កូនភ្នំ តំបន់ទំនាបកណ្តាល ភូមិភាគខ្ពស់ខាងជើង និងតំបន់ខ្ពង់រាប ។

**១.១.១. ជួរភ្នំក្រវាញ**

ប្រជុំភ្នំក្រវាញស្ថិតនៅបរិវេណខាងលិចសណ្ឋកពីអាគ្នេយ៍ទៅពាយ័ព្យដែលជាព្រំខ័ណ្ឌមួយផ្នែក រវាងតំបន់មាត់សមុទ្រ និង ទំនាបកណ្តាល។ ប្រជុំភ្នំនេះមានទិសស្របនឹងមាត់ឆ្នេរចាប់ពីខេត្តប៉ៃលិន មកទល់ នឹងខេត្តកំពត ។ តំបន់នេះគឺជាខ្ពង់រាបដែលមានជួរភ្នំយ៉ាងវែង និងមានប្រាំងយ៉ាងចោតហើយកំពូលភ្នំខ្ពស់ បំផុត គឺជាភ្នំឱរ៉ាល់ ដែលជាភ្នំខ្ពស់ជាងគេនៃព្រះរាជាណាចក្រកម្ពុជាដែលមានកម្ពស់ ១ ៨១៣ ម៉ែត្រ។ ប្រជុំភ្នំ ក្រវាញ គឺជាព្រៃក្រាស់ជាងគេនៅអាស៊ីភាគអាគ្នេយ៍យើងនេះ ។

**១.១.២. តំបន់កូនភ្នំ**

តំបន់កូនភ្នំគឺជាតំបន់ជុំវិញជួរភ្នំក្រវាញ។ តំបន់កូនភ្នំនេះបង្កើតបានជាខ្សែក្រវាត់ព័ទ្ធជុំវិញភ្នំក្រវាញ ដែលកូនភ្នំសំខាន់ៗមានដូចតទៅ៖

- នៅក្នុងខេត្តបាត់ដំបងមានភ្នំរន្ទា ជាភ្នំក្រែនិង ស៊ីស ភ្នំសំពៅ ភ្នំសិរីសោភ័ណជាភ្នំថ្មកំបោរ និងភ្នំវែង។
- នៅក្នុងខេត្តពោធិ៍សាត់និងកំពង់ឆ្នាំង មានកូនភ្នំកម្រែង ដែលជាភ្នំថ្មភក់ភ្នំក្រាំងល្វា ដែលជាភ្នំថ្មភ្នំ ភ្លើង។
- នៅក្នុងខេត្តកំពង់ស្ពឺមានភ្នំជម្រាយ ភ្នំពិស ភ្នំក្រាល និង ភ្នំរាជាកង់។
- នៅក្នុងខេត្តតាកែវនិង ខេត្តកំពត មានភ្នំចាំងអារ (៧២២ម.) ភ្នំព្រះ(៧៨០ម.) ភ្នំទ្វារ ភ្នំកំពង់ត្រាច ភ្នំល្អាង ជាភ្នំថ្មកំបោរ ភ្នំនៅស្រុកទន្លេបាទីជាភ្នំថ្មភក់ ។
- នៅក្នុងខេត្តព្រះសីហនុមានកូនភ្នំជំនាប កូនភ្នំវាលពេញ។

ភ្នំដែលស្ថិតនៅក្នុងតំបន់កូនភ្នំនេះមានកម្ពស់មិនលើសពី ៨០០ម៉ែត្រឡើយ ។

**១.១.៣. តំបន់ទំនាបកណ្តាល**

តំបន់ទំនាបកណ្តាលគឺជាភូមិភាគល្អាប ដែលមានទទឹងប្រវែង១១០គ.ម. និងមានបណ្តោយប្រវែង ៥០០គ.ម. លាតសន្ធឹងពីព្រំប្រទល់ថៃដល់ប្រទេសវៀតណាម ។ បឹងទន្លេសាបស្ថិតនៅចំបេះដូងនៃតំបន់ ទំនាបកណ្តាលនេះ ហើយទន្លេមេគង្គពុះច្រៀកតំបន់នេះ ដោយដៃទន្លេមេគង្គគឺជាសរសៃឈាមដែលចិញ្ចឹម សរីរាង្គនៃតំបន់ទំនាបកណ្តាលនេះ ។ ប្រជាជនកម្ពុជាប្រមាណជា៦លាននាក់រស់នៅក្នុងតំបន់ទំនាបកណ្តាល នេះ ដែលមានដង់ស៊ីតេប្រជាជនខ្ពស់ជាងគេ ហើយសកម្មភាពសេដ្ឋកិច្ចទៀតសោតក៏មានសភាពផុសផុល ជាងតំបន់ទៀតនៃព្រះរាជាណាចក្រកម្ពុជា។ តំបន់ទំនាបកណ្តាលនេះចែកចេញជាបីផ្នែក៖

- តំបន់ដែលនៅជាប់មាត់ទន្លេ មាត់បឹង និងឆ្នេរកោះដែលមានទទឹងពី១០ម៉ែត្រទៅរាប់រយម៉ែត្រ។ ដី នៅទីនេះជាដីល្បាប់ស្អិតដែលមានដីជាតិណាស់ ។
- តំបន់ដែលនៅជាប់តំបន់ខាងលើដែលជាព្រៃលិចទឹកនៅក្នុងរដូវវស្សាជាវាលភក់ និងជាតំបន់ដែល សម្បូរណាស់នឹងបឹង និងស្ទឹង ។
- តំបន់វាលស្រែដែលលាតសន្ធឹងល្អល្អវដាច់កន្ទុយភ្នែកដែលមានកូនភ្នំមួយៗ នៅលាយឡំអម ដោយព្រៃរចាះ និងព្រៃក្រាស់។

**១.១.៤. ភូមិភាគខ្ពស់ខាងជើង**

ភូមិភាគខ្ពស់ខាងជើង គឺជាខ្ពង់រាបដែលជាមធ្យមមានកម្ពស់១៥០ម. លាតសន្ធឹងពីភាគខាងជើង ទៅដល់ភាគឦសានដែលដើរបន្តិចម្តងៗពីទំនាបកណ្តាលឆ្ពោះទៅកាន់ព្រំប្រទល់ថៃ ឡាវ និងវៀតណាម។ តំបន់នេះមានដីប្រកបដោយល្បាប់ចាស់លាយឡំជាមួយថ្មបាយក្រៀម។ នៅក្នុងខេត្តកំពង់ចាមដីមានស្រទាប់ ថ្មបាសាល់ ឬថ្មភ្នំភ្លើង ដែលមានផ្នែកខាងលើរលាយជាដីក្រហមមានដីជាតិល្អសម្រាប់ដំណាំកៅស៊ូ។

**១.១.៥. តំបន់ខ្ពង់រាប**

តំបន់ខ្ពង់រាប គឺជាតំបន់បន្តនៃខ្ពង់រាបនិងជួរភ្នំនៃប្រទេសជិតខាងដូចជាតំបន់ខ្ពង់រាបនៅក្នុងខេត្ត រតនគិរី ដែលជាជាន់នៃខ្ពង់រាបកន្លងនៃប្រទេសវៀតណាម។ ខ្ពង់រាបឆ្លងលើ គឺជាផ្នែកមួយនៃជួរភ្នំអាណាម ផ្នែកខាងត្បូង ។

**១.២. ជលធារាសាស្ត្រ**

ជលធារាសាស្ត្រមានតួនាទីយ៉ាងសំខាន់ក្នុងការអភិវឌ្ឍសេដ្ឋកិច្ចសង្គមនៃព្រះរាជាណាចក្រកម្ពុជា។ ផ្លូវទឹកកម្ពុជាត្រូវបានបែងចែកជាអាងទន្លេបីធំៗ៖

**១.២.១. អាងទន្លេមេគង្គ**

អាងទន្លេមេគង្គមានសារៈសំខាន់ណាស់សម្រាប់សេដ្ឋកិច្ចកម្ពុជា។ ទន្លេមេគង្គ គឺជាទន្លេមួយក្នុង ចំណោមទន្លេដែលវែងជាងគេក្នុងពិភពលោកគឺមានប្រវែង ៤.២០០គ.ម.។ ទន្លេមេគង្គហូរកាត់ប្រទេសចិន (ខេត្តគុនមីង) ថៃឡង់ ភូមា ឡាវ កម្ពុជា និង វៀតណាម។ ទន្លេមេគង្គហូរកាត់កម្ពុជាតាមបណ្តោយមានប្រវែង ៥០០គ.ម.។ ទន្លេមេគង្គ គឺជាផ្លូវគមនាគមន៍យ៉ាងសំខាន់បំផុតដែលអាចចរាចរបានគ្រប់កាលគ្រប់រដូវទាំង អស់។ នៅរដូវទឹកជំនន់ទន្លេមេគង្គហូរនាំដីល្បាប់ដែលមានដីជាតិស្រោចស្រពដីស្រែរបស់ប្រជាកសិករនិងហូរ ចាក់បំពេញព្រៃលិចទឹកដែលជាទឹកនៃសម្រាប់មធ្យមជាតិភ្នំសំពង់ និងចិញ្ចឹមកូនត្រីឱ្យតូចៗ។ ក្នុងន័យនេះ វិស័យកសិកម្ម និងការនេសាទនៅកម្ពុជាអាស្រ័យលើកម្រិតនៃទឹកជំនន់ទន្លេមេគង្គតែម្តង ។ ជាធម្មតាមួយឆ្នាំ ក្រោយពីមានទឹកជំនន់គេសង្កេតឃើញថាទិន្នផលនេសាទនឹងកើនឡើងយ៉ាងខ្លាំង។ ម៉្យាងវិញទៀត ទន្លេ មេគង្គ ដៃទន្លេមេគង្គ និងព្រែកទាំងឡាយ គឺជាសរសៃឈាមតូចធំដែលចិញ្ចឹមសរីរាង្គនៃផ្ទៃប្រទេសកម្ពុជាឱ្យ រីកចម្រើនជាលំដាប់ ។

**១.២.២. អាងទន្លេសាប**

អាងទន្លេសាបដើរតួនាទីជាទីប្រជុំផ្លូវទឹកនិងជាជង្រុកត្រីដែលជាប្រភពយ៉ាងសំខាន់នៃដីជាតិប្រូតេ អ៊ីនសម្រាប់ប្រជាជនកម្ពុជា។ បឹងទន្លេសាបគឺជាបេះដូងនៃព្រះរាជាណាចក្រកម្ពុជាដែលស្ថិតនៅត្រង់ចំណុច ប្រសព្វរវាងខេត្តចំនួនប្រាំមួយគឺ៖ កំពង់ធំ សៀមរាប បាត់ដំបង បន្ទាយមានជ័យ ពោធិ៍សាត់ និង កំពង់ឆ្នាំង ។ បឹងទន្លេសាបគឺជាប្រភពនៃវិបុលភាពនៅកម្ពុជាដោយសារ កសិកម្ម ការនេសាទត្រី ព្រៃឈើ ពាណិជ្ជកម្ម ផ្លូវគមនាគមន៍ និងដីភាពរបស់គ្រួសារកម្ពុជាពីងផ្នែកជាសំខាន់លើចរន្តទឹកហូរចូល និង ហូរចេញពីបឹងទន្លេសាបនេះ។ បឹងទន្លេសាបគឺជាប្រភពដែលមិនចេះរីងស្ងួតនៃត្រីទឹកសាបដ៏មានតម្លៃនៅ

អាស៊ីអាគ្នេយ៍ទាំងមូលតែម្តង។ អាងទន្លេសាប និងអាងទន្លេមេគង្គរមគ្គុបត្តិបានជាប្រព័ន្ធនាវាចារប្រកបដោយប្រសិទ្ធភាពដើម្បីសម្រួលដល់ការដឹកជញ្ជូនផ្លូវទឹកនៅក្នុងព្រះរាជាណាចក្រកម្ពុជានិង ដើរតួនាទីយ៉ាងសំខាន់ក្នុងសេដ្ឋកិច្ចជាតិ។

ប្រព័ន្ធអេកូឡូស៊ីនៃបឹងទន្លេសាបមានលក្ខណៈវិសេសវិសាលណាស់ដោយសារភាពសម្បូណ៌បែបខាងផ្នែកជីវសាស្ត្រ និង តុល្យភាពរវាងមនុស្សនិងធម្មជាតិ ។ មួយផ្នែកនៃបឹងទន្លេសាបគឺជាប្រព័ន្ធអេកូឡូស៊ីនៃព្រៃលិចទឹកដែលបង្កបង្កើតបានជាលក្ខខណ្ឌពិសេសសម្រាប់ការកកើតឡើងវិញ និងការផ្តល់នូវចំណីអាហារដល់ប្រភេទត្រីរាប់រយមុខ ។ ម៉្យាងវិញទៀតបរិស្ថានបឹងទន្លេសាបដែលសម្បូណ៌ដោយត្រីទឹកសាបនិង រុក្ខជាតិ បានបង្កើតឡើងនូវតុល្យភាពយ៉ាងសុខដុមរមនារវាងបក្សាបក្សី មច្ឆាជាតិ និងមនុស្ស ។

ប្រព័ន្ធទឹកបឹងទន្លេសាប និង ទន្លេមេគង្គបង្កើតបានជាបាតុភូតអច្ឆរិយដែលបង្កើតឱ្យទឹកទន្លេមេគង្គអាចហូរចុះហូរឡើងបញ្ជ្រាសទិសតាមរដូវកាលដែលមិនដែលមាននៅក្នុងពិភពលោក។

នៅដើមរដូវវស្សាក្នុងខែមិថុនាទឹកទន្លេមេគង្គចាប់ផ្តើមឡើងក្រោមឥទ្ធិពលនៃព្រិលដែលរលាយនៅភ្នំហោមពាន្ត និង ទឹកភ្លៀងមូសុងដែលធ្វើឱ្យប្រព័ន្ធដលធារទទួលរងនូវជំនន់យ៉ាងសន្លឹកសន្លាប់។ ទឹកទន្លេមេគង្គហូរហូរចូលទន្លេសាប ហើយចាក់បំពេញបឹងទន្លេសាបជាហេតុធ្វើឱ្យកម្ពស់ទឹកនៃបឹងទន្លេសាបកើនឡើងដល់ ៩ ម៉ែត្រហើយផ្ទៃទឹកបឹងកើនឡើងជាងប្រាំដងគ្របដណ្តប់ដីប្រមាណជា ១,២៥លានហិចតា ធ្វើឱ្យលិចអស់ព្រៃកក់ល្បាប់ និងបឹងបូព៌ាទូទាំងបឹង។ បើគិតជាបរិមាណទឹកកំណើននេះស្មើនឹងបរិមាណទឹកខែប្រាំងគុណនឹង៧០ដង ។

នៅចុងរដូវភ្លៀងមូសុងក្នុងខែតុលាទឹកទន្លេមេគង្គចាប់ផ្តើមស្រកចុះហើយបង្កើតឱ្យមានបាតុភូតធម្មជាតិទឹកហូរច្រាស់ចេញពីបឹងទន្លេសាបចាក់ចូលទន្លេមេគង្គនិងហូរចូលឈូងសមុទ្រចិនខាងត្បូង។ ដូច្នេះបឹងទន្លេសាបប្រៀបបីដូចជាប្រព័ន្ធក្បាលរ៉ូប៊ីនេធម្មជាតិ ដែលគ្រប់គ្រងតាមបែបលក្ខណៈធម្មជាតិនូវប្រព័ន្ធដលធារ ដើម្បីកុំឱ្យទឹកជំនន់លិចតំបន់ខាងលើនៃបឹងទន្លេសាប។ នៅរដូវប្រាំងផ្ទៃទឹកបឹងទន្លេសាបគ្របដណ្តប់ប្រមាណតែ២.៧០០គីឡូម៉ែត្រក្រឡាប៉ុណ្ណោះហើយកម្ពស់ទឹកធ្លាក់ចុះមកនៅត្រឹម១ ទៅ ២ ម៉ែត្រ។

នៅរដូវភ្លៀងទឹកបឹងទន្លេសាបបានជន់លិចព្រៃនិងដីព័ទ្ធជុំវិញបឹង ។ ដូច្នេះហើយ ទើបគេចាត់ទុកថាប្រព័ន្ធអេកូឡូស៊ីបឹងទន្លេសាបគឺជាប្រព័ន្ធអេកូឡូស៊ីនៃព្រៃលិចទឹក។ ទឹកជំនន់តាមរដូវកាលបង្កើតបាននូវជម្រកយ៉ាងល្អប្រណិតសម្រាប់ការបង្កបង្កើតឡើងវិញនូវពូជត្រីជាច្រើនប្រភេទដែលមានចំនួនជាង ២០០មុខនៅបឹងទន្លេសាបនេះ។ ធនធានមច្ឆាជាតិដ៏សម្បូណ៌នេះគឺជាប្រភពនៃជាតិប្រូតេអ៊ីនសម្រាប់ប្រជាជនកម្ពុជាប្រមាណជា ៦លាននាក់ ដែលរស់នៅក្នុងខេត្តជុំវិញបឹងទន្លេសាបនេះ។ បឹងទន្លេសាបគឺជាមជ្ឈមណ្ឌលនេសាទត្រីធំជាងគេនៅកម្ពុជានិងជាបឹងដែលមានត្រីច្រើនជាងគេក្នុងពិភពលោកបើគិតជាចំនួនត្រីក្នុងមួយម៉ែត្រក្រឡាដោយសារតែព្រៃលិចទឹកផ្តល់នូវចំណីដ៏សម្បូណ៌ហូរហៀរដល់ហ្វូងមច្ឆាជាតិទាំងនោះ។ ម៉្យាងវិញទៀត ទឹកជំនន់បាននាំមកនូវដីល្បាប់ដ៏មានជីជាតិសម្រាប់ឱ្យប្រជាកសិករប្រកបរបរកសិកម្មដាំដុះស្រូវនិងដំណាំរួមផ្សំនានា ។ ជារួមទឹកជំនន់តាមរដូវកាលដែលហូរលិចតំបន់វាលទំនាបកណ្តាលមានសារៈសំខាន់ខ្លាំងណាស់សម្រាប់សេដ្ឋកិច្ចកម្ពុជានិង មានឥទ្ធិពលយ៉ាងខ្លាំងក្លាលើសកម្មភាពរបស់ប្រជាជនកម្ពុជា។ ទឹកជំនន់ដែលជន់លិចតំបន់ជុំវិញបឹងទន្លេសាបដល់ទៅ ២ លានហិចតាគឺជាកត្តាកំណត់ក្នុងការជ្រើសរើសមុខ

ដំណាំនៅតាមដងទន្លេនិងនៅតាមតំបន់ព័ទ្ធជុំវិញបឹងនាំមកនូវជីជាតិ បង្កើនចំនួនត្រីនិងបង្កើននូវនាវាចរ។  
ក៏ប៉ុន្តែ ទឹកជំនន់ក៏អាចបណ្តាលឱ្យមានគ្រោះមហន្តរាយដល់ជីវិត និងដំណាំរបស់ប្រជាពលរដ្ឋផងដែរ។

ផលធារាសាស្ត្រអេកូឡូស៊ី និងផលិតភាពជីវសាស្ត្រនៃបឹងទន្លេសាបបង្កើតឡើងនូវប្រព័ន្ធអេកូឡូស៊ីមួយក្នុងចំណោមប្រព័ន្ធអេកូឡូស៊ីអច្ឆរិយក្នុងពិភពលោកនិងជាបឹងទឹកសាបធំជាងគេនៅអាស៊ីភាគអាគ្នេយ៍។ ដូច្នោះហើយ ទើបនៅក្នុងឆ្នាំ១៩៩៧ អង្គការដើម្បីការអប់រំវិទ្យាសាស្ត្រនិងវប្បធម៌របស់សហប្រជាជាតិបានដាក់បឹងទន្លេសាបចូលក្នុងបញ្ជីដែនបម្រុងជីវចម្រុះដែលមានសារៈសំខាន់ខាងផ្នែកអេកូឡូស៊ីសេដ្ឋកិច្ចនិង វប្បធម៌។

**១.២.៣. អាងឈូងសមុទ្រថៃ**

កម្ពុជាព័ទ្ធជុំវិញដោយឆ្នេរសមុទ្រដែលមានប្រវែង៤៣៥ គ.ម. ដែលហៅថាឈូងសមុទ្រថៃ។ សមុទ្រនៅម្ដុំនេះមានទឹករាក់មានបាតរាបស្មើ ហើយមានជម្រៅទឹកមធ្យមប្រមាណជា៥០ ម៉ែត្រ។ អាងឈូងសមុទ្រថៃគឺជាប្រព័ន្ធផលធារដែលមានស្ទឹងនិងទន្លេតូច និងខ្លឹមរូបចាក់ក្នុងសមុទ្រជិតម្ភៃដែលបង្កើតឱ្យមាននូវរបបទឹកជោរ និង ទឹកនាច ដូចជា ស្ទឹងមេទឹកព្រែកតាតៃ ស្ទឹងចៃអាវែង ព្រែកពីជាន់ ព្រែកកំពង់សោមនិងស្ទឹងកំពតជាដើម ។ ឈូងសមុទ្រថៃគឺជាផ្លូវនាវាចរសមុទ្រដ៏មានសារៈសំខាន់សម្រាប់សេដ្ឋកិច្ចកម្ពុជាដោយភ្ជាប់កម្ពុជាទៅនឹងពិភពលោកតាមផ្លូវសមុទ្រ។ កំពង់ផែស្វយ័តខេត្តព្រះសីហនុអាចឱ្យនាវាធំៗចូលចុះចតនិងចូលរួមវិភាគទានយ៉ាងសំខាន់ក្នុងការអភិវឌ្ឍសេដ្ឋកិច្ចនិងពាណិជ្ជកម្ម។

**១.៣. លក្ខណៈទូទៅនៃអាកាសធាតុ**

**១.៣.១. រដូវ**

កម្ពុជាមានអាកាសធាតុមូសុងគឺក្តៅហើយសើម ក៏ប៉ុន្តែកំដៅ និងសំណើម ប្រែប្រួលតាមតំបន់និងតាមរដូវកាល ។ កម្ពុជាមានរដូវពីរគឺ ៖

- រដូវប្រាំងដែលស្ងួតហើយក្តៅ និង
- រដូវវស្សាដែលសើមហើយមានភ្លៀងច្រើន ។

លក្ខណៈពិសេសនៃអាកាសធាតុនៅកម្ពុជាគឺសីតុណ្ហភាពមានអតិបរមាពីរនៅខែមេសា និងខែសីហា និងអប្បបរមាពីរនៅខែធ្នូ និងខែកក្កដា ។ នៅភ្នំពេញសីតុណ្ហភាពមធ្យមអតិបរមានៃចំនួន៣៥ អង្សា ហើយមធ្យមអប្បបរមានៃចំនួន២១ អង្សា ។ អាកាសធាតុត្រជាក់មាននៅតំបន់ខ្ពង់រាបគឺខេត្តមណ្ឌលគិរី និងរតនគិរី។

របបខ្យល់មូសុងបង្កើតរបបទឹកភ្លៀងជាពិសេសបង្កើតរដូវ។ របបខ្យល់មូសុងចែកចេញជាពីរគឺ៖ មូសុងប្រាំង និង មូសុងវស្សា។

មូសុងប្រាំង ចាប់ពីខែវិច្ឆិកាដល់ខែមេសាខ្យល់មូសុងបក់មកពីទិសឦសានចេញពីប្រភពស៊ីបេរី ។ ខ្យល់នេះមិននាំភ្លៀងមកទេ។ គេអាចបែងចែករដូវប្រាំងជាពីររដូវខ្លីៗទៀតគឺ «រដូវរំហើយ» ពីខែវិច្ឆិកាដល់ខែមករាដែលខ្យល់មូសុងប្រាំងពិតនាំមកនូវខ្យល់ត្រជាក់ពីស៊ីបេរីធ្វើឱ្យអាកាសធាតុត្រជាក់ស្រួល។ «រដូវក្តៅ» ពីខែកុម្ភៈ ដល់ខែមេសាដែលខ្យល់ត្រូពិចកណ្តាលទ្វីបបានបក់នាំមកនូវកម្ដៅមកជាមួយផងដែរ។

មូសុងវស្សា ចាប់ពីខែឧសភាដល់ខែតុលាខ្យល់មូសុងបក់មកពីទិសនិរតីនិងពីត្បូង ដែលជាខ្យល់ក្តៅ តែសើម ព្រោះបានបក់មកពីមហាសមុទ្រឥណ្ឌាដើម្បីសំដៅទៅស៊ីបេរីកណ្តាលវិញ។ មូសុងនេះនាំភ្លៀង មកជាមួយ។ នៅរដូវវស្សាការធ្លាក់ភ្លៀងមានលក្ខណៈអំណោយផលដល់ការដាំដុះដំណាំកសិកម្មនិងជា ប្រភពនៃទឹកជំនន់ ។ ជាធម្មតា ទឹកជំនន់ចាប់ផ្តើមនៅខែកក្កដាក៏ប៉ុន្តែនៅខែកញ្ញាទឹកជំនន់មានលក្ខណៈខ្លាំង ក្លានិងលិចអស់ផ្ទៃដីធំល្វឹងល្វើយ នៅពេលដែលទឹកទន្លេមេគង្គឡើងដល់កម្ពស់លើសពីធម្មតា។ ផ្ទុយទៅវិញ គ្រោះរាំងស្ងួតនិងភ្លៀងធ្លាក់យឺតយ៉ាវអាចធ្វើឱ្យទិន្នផលស្រូវធ្លាក់ចុះ។ គ្រោះរាំងស្ងួតអាចបណ្តាលឱ្យមានសត្វ ល្អិតមកបំផ្លាញដំណាំដូចជាសត្វកណ្តុប សត្វអណ្តើកមាន សត្វកណ្តុរជាដើម ។ ប្រការនេះធ្វើឱ្យការកូររាស់ដី ការសាបសំណាប និង ការដកស្ទូងមានការយឺតយ៉ាវ។ ម៉្យាងវិញទៀតប្រសិនបើទឹកទន្លេមេគង្គឡើងមិនដល់ កម្ពស់ធម្មតា ទន្លេមេគង្គមិនអាចហូរចាក់ចូលបំពេញទំនប់ប្រឡាយ ឬ បឹងបូបានទេ ជាហេតុធ្វើឱ្យការធ្វើស្រែ ប្រាំងធ្លាក់ចុះដោយសារគ្មានទឹកសម្រាប់ស្រោចស្រពគ្រប់គ្រាន់ ។ ដូច្នេះទិន្នផលស្រូវអាស្រ័យលើបរិមាណ ទឹកភ្លៀងធ្លាក់ប្រចាំឆ្នាំ។

**រូបទី១-របបទឹកភ្លៀងនៅកម្ពុជា**



កម្ពុជាមានអាកាសធាតុសើមដែលនៅគ្រប់ខេត្តទាំងអស់កម្ពស់ទឹកភ្លៀងមធ្យមប្រចាំឆ្នាំមានលើស ពីមួយម៉ែត្រ ។ របបទឹកភ្លៀងមានអតិបរមាពីរ និង អប្បបរមាពីរ។ ខ្សែកោងកម្ពស់ទឹកភ្លៀងមធ្យមប្រចាំឆ្នាំមាន អតិបរមាពីរគឺអតិបរមាទីមួយមានកម្ពស់ខ្ពស់នៅខែតុលា(២៥២មម.) និងមួយទៀតនៅខែ កក្កដា(១៦៥មម.) និងមានអប្បបរមាពីរគឺអប្បបរមាទីមួយនៅខែមករា(៧មម.) និងមួយទៀតនៅខែ សីហា(១៥៧មម.) ។

ការធ្លាក់ភ្លៀងឱ្យបានទៀងទាត់តាមរដូវកាលមានសារៈសំខាន់ណាស់សម្រាប់ដំណាំកសិកម្មជា ពិសេសដំណាំស្រូវ ។ ភ្លៀងធ្លាក់ខ្លាំងក្នុងរយៈពេលបីខែចាប់ពីខែសីហា ដល់ខែតុលា ។ ក៏ប៉ុន្តែ ទិន្នផលស្រូវ អាស្រ័យលើកត្តាទឹកភ្លៀងបីពេល ៖

**ដំបូង-**ភ្លៀងធ្លាក់ដើមឆ្នាំខ្លាំងពេក គឺនៅក្នុងខែមីនា និង មេសា អាចនាំឱ្យមានសត្វល្អិតច្រើនដែល បំផ្លាញដំណាំស្រូវ។ ភ្លៀងដើមឆ្នាំនៅខែឧសភា និងមិថុនាពុំសូវទៀងទាត់ប៉ុន្មានទេ។ ប្រសិនបើភ្លៀងដើមដៃ មកយឺតពេល នោះការកូររាស់សាបព្រោះ ដកស្ទូងនឹងមានការយឺតយ៉ាវ និងធ្វើឱ្យទិន្នផលស្រូវធ្លាក់ចុះ។

**ដំពីរ-**ជាធម្មតាមានកូររដូវប្រាំងខ្លីមួយនៅក្នុងខែកក្កដា ពី ១០ ទៅ ១៥ថ្ងៃ ។ ប្រសិនបើកូររដូវប្រាំង នេះអូសបន្លាយយូរក៏អាចនាំឱ្យទិន្នផលស្រូវធ្លាក់ចុះបានដែរ ។ នៅខែ កក្កដា និង សីហា ពេលដែលស្រូវ ត្រូវការទឹកច្រើនដើម្បីលូតលាស់នោះភ្លៀងច្រើនថយចុះថែមទៀតរហូតដល់រាំងក៏មាន ។ ប្រការនេះចោទជា ចំណោទដល់កសិករកម្ពុជាដែលពឹងផ្អែកតែទឹកភ្លៀង។ ដូច្នេះ ប្រសិនបើរដូវប្រាំងខ្លីនេះអូសបន្លាយយូរ ឬ មាន បញ្ហារាំងស្ងួតកសិករត្រូវបូមទឹកបញ្ជូលស្រែដើម្បីជួយឱ្យសន្លូងលូតលាស់បានល្អ។

ដីបី-ភ្លៀងចុងដៃមានប្រយោជន៍ខ្លាំងណាស់សម្រាប់បង្កើនទិន្នផលស្រូវ។ ប្រសិនបើភ្លៀងអស់មុន រដូវកសិករចាំបាច់ត្រូវបូមទឹកបញ្ជូលស្រែដើម្បីកុំឱ្យស្រូវស្ងួត ។

ក្នុងន័យនេះប្រព័ន្ធធារាសាស្ត្រនៅកម្ពុជាដើរតួនាទីយ៉ាងសំខាន់ក្នុងការធានាបាននូវសន្តិសុខ ស្បៀងជាពិសេស នៅក្នុងការដោះស្រាយទឹកនៅដើមរដូវ និងនៅចុងរដូវវស្សា ។ យើងឃើញថាបន្ទាប់ពីរាជ រដ្ឋាភិបាលកម្ពុជាបានសាងសង់នូវប្រព័ន្ធធារាសាស្ត្រដ៏ច្រើនសន្លឹកសន្លាប់ពាសពេញផ្ទៃប្រទេសរួចមក ផលិត ផលស្រូវនៅកម្ពុជាមានការកើនឡើងជាលំដាប់។

**១.៣.២. មណ្ឌលអាកាសធាតុ**

កត្តាមួយចំនួនដែលធ្វើឱ្យអាកាសធាតុនៅកម្ពុជាខុសគ្នាបន្តិចៗ ពីភូមិភាគមួយទៅភូមិភាគមួយ ទៀត៖

- កត្តាសំខាន់គឺរបបខ្យល់មូសុងដែលបង្កើតឱ្យមានខ្យល់ត្រជាក់ឬ ក្តៅ ស្ងួត ឬ សើម បង្កើតឱ្យមាន ច្របល់បរិយាកាស និង កំណកំណើតទឹកភ្លៀង។
- កត្តាបន្ទាប់បន្សំគឺ ឥទ្ធិពលរយៈទទឹង ឥទ្ធិពលសមុទ្រឬ ឥទ្ធិពលទ្វីប និង ឥទ្ធិពលសណ្ឋានដី។

កត្តាទាំងនេះបង្កើតជាមណ្ឌលអាកាសធាតុដូចតទៅ៖

**តំបន់មាត់សមុទ្រ-លាតសន្ធឹង**ពីឆ្នេរកំពតទៅកោះកុង ។ តំបន់នេះមានសីតុណ្ហភាពខ្ពស់តែសើម ជានិច្ច គឺភ្លៀងច្រើនពី២.៥០០មម ទៅ ៣.៥០០មម ក្នុងមួយឆ្នាំ និងមានកម្ដៅមធ្យម ២៥អង្សា ។ អាកាសធាតុ មានលក្ខណៈត្រជាក់ស្រួលដោយមានខ្យល់ជំនោរដីនិង ជំនោរខ្យល់សមុទ្រប្រចាំពេលថ្ងៃ។ កម្ពស់ទឹកភ្លៀង ប្រចាំឆ្នាំនៅខេត្តព្រះសីហនុមាន ៣.៨២៦មម កោះមូល មាន ៣.៧២៥មម ស្រែអំបិល មាន ២.៣២៨មម ។ ខេត្តកំពត ទទួលទឹកភ្លៀងត្រឹម២.០០០មម ដោយសារកោះត្រល់បាំងខ្យល់មូសុងវស្សាហើយភ្លៀងត្រូវបាន ធ្លាក់អស់មួយភាគធំទៅហើយមុននឹងមកដល់ឆ្នេរកំពត។

**តំបន់ទំនាប** - ទំនាបទន្លេសាបនិង ទំនាបមេគង្គមានអាកាសធាតុប្រហែលអាកាសធាតុស្ទើរទ្វីប ព្រោះសណ្ឋានដីមានឥទ្ធិពលបន្ថែមកម្លាំងដល់ខ្យល់មូសុងប្រាំងថែមទៀត។ នៅតំបន់នេះមាន រដូវពីរយ៉ាង ច្បាស់គឺ រដូវប្រាំង និង រដូវវស្សាហើយមានចន្លោះកម្ដៅខ្ពស់ជាងតំបន់ឆ្នេរពី ៤ ទៅ ៥ អង្សា។ តំបន់ទំនាប មានលក្ខណៈមួយរួមគ្នាគឺរដូវប្រាំងប្រហែលគ្នាទាំងសីតុណ្ហភាព ទាំងរយៈពេល វែងជាងរដូវវស្សា ។ ក៏ប៉ុន្តែ កម្ពស់ទឹកភ្លៀងមិនដូចគ្នាទេ៖ សៀមរាប ១.៤៣១មម(ភ្លៀង១២០ ថ្ងៃ) បាត់ដំបង១.៣៧៦មម(ភ្លៀង១០៣ ថ្ងៃ) ក្រចក១.៤៨១មម ភ្នំពេញ ១.៣៧០មម(ភ្លៀង១២៧ ថ្ងៃ) ។

**តំបន់ខ្ពង់រាបខាងជើងនិងជួរស្ពាន** - មានអាកាសធាតុកណ្តាលទ្វីបដោយសារឥទ្ធិពលរយៈ កម្ពស់គឺមានសីតុណ្ហភាពខ្ពស់ជាមធ្យមប្រចាំឆ្នាំ ២៧អង្សា សម្បូរណាភ្លៀងតែមានរដូវដូចតំបន់ទំនាបដែរ។ កម្ពស់ទឹកភ្លៀងប្រចាំឆ្នាំជាមធ្យម២.០០០មម តែមានលម្អៀងតាមទីកន្លែង៖ ចម្ការអណ្តូង(២.៤៣២មម) ព្រែក ឆ្លូង (២.៣៦៩មម) ជប់(២.១៤៨មម) មេមត់(១.៩៣៩មម) ស្នួល(១.៩២៩មម) ស្ទឹងត្រែង(១.៨២២មម) និងខ្ពង់ រាបរតនគិរី(២.៥០០មម) ។

**១.៤. ភូមិភាគធម្មជាតិ**

កម្ពុជាសម្បូរដោយធនធានធម្មជាតិជាពិសេស ធនធានព្រៃឈើ មច្ឆជាតិ ទឹកប្រៃ និងទឹកសាប ជីវចម្រុះសម្បូរណា បែបនិងតំបន់កសិកម្មដែលមានដំណាំដាំដុះផ្សេងៗ ជាច្រើនប្រភេទនិងមានសត្វពាហនៈទៀតផង ។ សណ្ឋានដីនៃព្រះរាជាណាចក្រកម្ពុជាមានផ្ទៃផ្ទៃកណ្តាលដែលនៅចំណុចកណ្តាល គឺជាបឹងទន្លេសាបហើយមានជាយជុំវិញជាភ្នំជានិច្ច និង ជាខ្ពង់រាប។ ផ្ទៃនេះចុះទេរពីភ្នំក្រវាញសំដៅទៅល្វែងសមុទ្រថៃដែលជាទីសម្បូរណាភូមិភាគ ។ ទន្លេមេគង្គ និងបឹងទន្លេសាបផ្គត់ផ្គង់នូវប្រភពទឹកដ៏ច្រើនលើសលប់ដែលចាំបាច់សម្រាប់ការដាំដុះនៅរដូវប្រាំងនិងជាប្រភពមិនចេះរឹងស្ងួតដ៏សំខាន់នៃត្រីទឹកសាប។

យើងអាចបែងចែកភូមិភាគធម្មជាតិជាបីតំបន់ធំៗគឺ៖ តំបន់ខ្ពង់រាប តំបន់ទំនាប និងតំបន់មាត់សមុទ្រ ។

**១.៤.១. តំបន់ខ្ពង់រាប**

តំបន់ខ្ពង់រាបចែកចេញជាតំបន់ខ្ពង់រាបខាងជើងគឺតំបន់ភ្នំដងរែក និងតំបន់ខ្ពង់រាបស្រុកស្រីរាជ គឺខ្ពង់រាបរតនគិរី និង ខ្ពង់រាបមណ្ឌលគិរី។

តំបន់ភ្នំដងរែកគឺជាតំបន់នៃខ្ពង់រាបក្រែនគររាជ ដែលស្ថិតនៅក្នុងប្រទេសថៃ។ គេមិនមានប្រាំងចោតដែលមានកំពូលខ្ពស់បំផុតគឺភ្នំដងរែក(៧៥៦ម.) ហើយមានរយៈកម្ពស់មធ្យមពី ៣០០ ទៅ ៥០០ម. ។ នៅលើជួរភ្នំដងរែកនេះហើយដែលបុព្វបុរសខ្មែរបានកសាងនូវប្រាសាទបុរាណដើម្បីគោរពបូជាដល់ព្រហ្មញ្ញសាសនាហើយប្រាសាទដែលល្បីល្បាញជាងគេគឺ ប្រាសាទព្រះវិហារដែលអង្គការយូណេស្កូ បានបញ្ចូលទៅក្នុងបញ្ជីនៃបេតិកភណ្ឌវប្បធម៌ពិភពលោកនៅថ្ងៃទី៧ ខែកក្កដា ឆ្នាំ ២០០៨ ប្រាសាទតាមាន់ និង ប្រាសាទតាក្របីជាដើម។ ក្រៅពីភ្នំដងរែកនៅមានភ្នំអន្លង់ស្វាយ(៤៥៧ម.) និងភ្នំម៉ាកកែ(៥៣៧ម.)។ តំបន់នេះមានដង់ស៊ីតេប្រជាជនទាប និងមានព្រៃក្រាស់ ហើយអ្នកស្រុកមួយចំនួនធ្វើដំណាំព្រៃដុត បេះផ្លែឈើព្រៃ និងបរាញ់សត្វ ។

ខ្ពង់រាបរតនគិរីគឺជាខ្ពង់រាបកន្លែងនៃប្រទេសវៀតណាមដែលខណ្ឌកម្ពុជាពីប្រទេសឡាវ និង ប្រទេសវៀតណាម ។ ខ្ពង់រាបបរវែកស្ថិតនៅចន្លោះជ្រលងទន្លេសេសានទន្លេស្រែពក និងប្រទេសវៀតណាម ដែលមានលក្ខណៈជាទំនាបថ្មក្រែនិងជាខ្ពង់រាបថ្មបាសាល់ដែលមានរយៈកម្ពស់មធ្យម ៣០០ម. និងជាកន្លែងភ្នំភ្លើងចាស់មានវាលកម្រិតភ្លើង មានដីក្រហមមានជ្រះភ្លើងហើយមាត់ភ្នំភ្លើងខ្លះបានក្លាយជាបឹងដូចជាបឹងយក្សឡាមជាដើម ។

ខ្ពង់រាបមណ្ឌលគិរីជាខ្ពង់រាបបន្តពីខ្ពង់រាបដាក់ឡាក់នៃប្រទេសវៀតណាម។ មណ្ឌលគិរីមានវាលថ្មក្រែដែលងើបចាប់ពីទន្លេមេគង្គ(៤០ម.) ទៅខាងជើងខ្ពង់រាបឆ្លូងលើ(២០០ម.) ។ ខ្ពង់រាបដាក់ឡាក់មានប្រជាជនជនជាតិដើមភាគតិចរស់នៅដែលនិយាយភាសាខ្មែរមន និងមានកម្ពស់ពី ៨០០ នៅ ១.០០០ម. ។ ខ្ពង់រាបឆ្លូងលើ ជាថ្មបាសាល់ដែលមានមួយភាគបានក្លាយជាដីក្រហម។

តំបន់ខ្ពង់រាបជាតំបន់ដែលសម្បូរដោយព្រៃក្រាស់ដែលមានពូជដើមឈើល្អៗ ដូចជាបេង ធ្នង់ នាងនួន ស្រឡៅ ឈើទាល គគីរ ធ្លៀក គ្រញូង ឈើក្រម ។ល។ និងមានព្រៃរបោះដែលមានសត្វច្រើនយ៉ាង ដូចជាអម្បូរគោព្រៃ ទន្សោង ខ្លីង រមាស ជំរី ខ្លាធំ ខ្លាឃ្មុំ ស្តារ ពស់ ពង្រួល មាន់ព្រៃ ។ល។ តំបន់ស្បៀងមាន បណ្តាញផ្លូវទឹកសំខាន់ៗ ដូចជាទន្លេមេគង្គ ទន្លេសេសាន ទន្លេសេកុងទន្លេស្រែពក ដែលរាជរដ្ឋាភិបាលកំពុង សិក្សាក្នុងគោលដៅសាងសង់ស្ថានីយវារីអគ្គិសនី។

**១.៤.២. តំបន់ទំនាប**

តំបន់ទំនាបចែកចេញជាតំបន់ទំនាបបឹង ដែលមានបឹងទន្លេសាប និង ទំនាបទន្លេបួនមុខដែលមាន ទន្លេមេគង្គជាទន្លេមេ។

**តំបន់ទំនាបបឹង**-មានព្រំប្រទល់ខាងជើងទល់នឹងខ្ពង់រាបខាងជើងចាប់ពីរយៈកម្ពស់ពី ២៥ ទៅ ២០០ម. ខាងលិចបន្តពីកូនភ្នំដែលនៅជើងភ្នំក្រវាញមកទល់នឹងបឹងទន្លេសាបនិងបឹងតូចក្បែរនោះ ដែល សណ្តូកតាមទិសពាយ័ព្យ-អាគ្នេយ៍។ តំបន់ទំនាបនេះមានប្រវែង២២ គ.ម. ពីបឹងធំទៅកំពង់ត្រក នៅជើងភ្នំ បាខែង(ខេត្តសៀមរាប) ១៥គ.ម. ពីកំពង់ហ្លួងទៅជើងភ្នំកំពែង(ខេត្តពោធិសាត់)១០៥គ.ម. ពីព្រែកត្នោលទៅ គុត្តសាត(ខេត្តបាត់ដំបង) និង៦៣ គ.ម. ពីជាត់សណ្តាយទៅតាំងក្រសាំង(ខេត្តកំពង់ធំ) ។ ផ្ទៃរាបយ៉ាងធំល្វឹង ល្វើយនៅខេត្តបាត់ដំបង និង កំពង់ធំជាភូមិភាគទាប ដែលមួយភាគធំជាតំបន់ទឹកជំនន់អាចលិចដែលជា ជង្រុកស្រូវរបស់កម្ពុជា។ ក៏ប៉ុន្តែ ទំនាបលិចទឹកជាប្រចាំមានផ្ទៃដីតូចនៅខេត្តសៀមរាប និង ពោធិសាត់។

នៅតំបន់ទំនាបទឹកលិចចាប់ពីខែសីហា ដល់ខែតុលាហើយតំបន់នោះសម្បូរដោយបឹងដែលមាន ផ្ទៃទាំងអស់ប្រមាណ៣.០០០គីឡូម៉ែត្រក្រឡានៅពេលទឹកស្រក និង មានបណ្តោយពីព្រែកទោលមកទល់ កំពង់ឆ្នាំង ដែលមានប្រវែង១៦០គ.ម. ។ បឹងទាំងនោះព័ទ្ធជុំវិញដោយខេត្តសៀមរាប បាត់ដំបង ពោធិសាត់ កំពង់ឆ្នាំង និងកំពង់ធំ ។ បឹងទាំងនោះគឺ៖

**បឹងដំ**-នៅខាងជើងប្រវែងបណ្តោយពី៧៥ ទៅ ៨០គ.មទទឹងពី ៣២ ទៅ ៣៥គ.ម ជម្រៅទឹកនៅ ពេលទឹកស្រកមានកម្ពស់២ម។ ទទឹងនៅកន្លែងដែលតូចមានប្រវែងតែ ១២គ.មដោយសារទីនោះជាដីសណ្ត ឆ្នឹងពោធិសាត់នៅខាងត្បូងនិងដីសណ្តឆ្នឹងដីក្រែង និងឆ្នឹងស្ទោងនៅខាងជើង ។

**បឹងតូច**-មានប្រវែងបណ្តោយពី ៣៥ ទៅ ៤០គ.មនិងមានទទឹង ២៨គ.មហើយមានចុងខាងត្បូងរួម ត្រង់ឆ្នុកទ្រូ ដោយចំណាក់ល្បាប់នៃឆ្នឹងសែនដែលជាឆ្នឹងធំជាងគេនៅកម្ពុជា ។ បឹងនេះ ភ្ជាប់ទៅទន្លេសាប ដោយវាលភក់ ។

**វាលភក់**-ស្ថិតនៅចន្លោះឆ្នុកទ្រូនិងខេត្តកំពង់ឆ្នាំង ដែលជាទីប្រជុំដៃទន្លេខ្លាត់ខ្វែងដែលបង្កើតកូន កោះជាច្រើន និងសម្បូរដោយខ្សាច់។ វាលភក់មានបណ្តោយប្រវែង ៤០គ.មនិងទទឹងប្រវែង ១២គ.មហើយ មានទឹកមិនដែលដាច់ទោះជានៅរដូវប្រាំងក៏ដោយ។

បណ្តាញផ្លូវទឹកនៅតំបន់ទំនាបមានអត្ថប្រយោជន៍សេដ្ឋកិច្ចយ៉ាងខ្លាំងក្លា។ ស្ទឹងនៅតំបន់នេះហូរ ធ្លាក់ពីកូនភ្នំខាងជើងពីភ្នំដងវែក ឬ ពីភ្នំក្រវាញចូលក្នុងបឹងពីគ្រប់ទិសទីដូចជាស្ទឹងសង្កែ ស្ទឹងមង្គលបូរី ស្ទឹង

សិរីសោភណ្ណ ស្ទឹងស្វាយចេក ស្ទឹងស្រែង ស្ទឹងមោង ស្ទឹងពោធិ៍សាត់ ស្ទឹងបរិបូរ ស្ទឹងជីនិត ស្ទឹងសែន ស្ទឹងស្វាយ ស្ទឹងជីក្រែង និងស្ទឹងសៀមរាប ។ល។ ស្ទឹងសែនដែលជាងគេមានប្រវែងប្រហែល ៤៥០ គ.ម។ ក្រៅពីស្ទឹងនៅមានប្រព័ន្ធអូរជាច្រើនដែលស្ថិតទឹកពីខែមករា ដល់ខែឧសភា។

តំបន់ដំណាច់ទន្លេប្រសព្វនៃទន្លេសាបនិងទន្លេមេគង្គហើយនៅទីនេះទន្លេក៏បែកជាពីរគឺ ទន្លេមេគង្គ និង ទន្លេបាសាក់។ ប្រជាជនកម្ពុជាបានដាក់ឈ្មោះផ្សេងៗឱ្យទន្លេមេគង្គ តាមទំនៀមទម្លាប់របស់ប្រជាជនគឺ៖

- ទន្លេដំណាច់លើត្រង់ចន្លោះខេត្តក្រចេះនិង កំពង់ចាម ។
- ទន្លេដំណាច់កណ្តាលត្រង់ចន្លោះ កំពង់ចាម និងភ្នំពេញ ។
- ទន្លេដំណាច់ក្រោមចាប់ពីខាងត្បូងភ្នំពេញដល់ព្រំប្រទល់ប្រទេសវៀតណាម។

ទន្លេដំណាច់កណ្តាល-មានប្រវែងពី ៨៥ ទៅ ៩០គ.មនិងមានទទឹងពី០,៨គ.មទៅ ៧គ.ម (ត្រង់កោះសូទិន និងកោះល្វា) ហើយមានជម្រៅប្រហែល៣០ម ដល់ ៥០មនៅម្តុំកំពង់ចាម។

ទន្លេដំណាច់ក្រោម-មានប្រវែងពី ១០០គ.ម ពីភ្នំពេញទៅដល់ព្រំដែនវៀតណាម និងមានទទឹងពី ០,៩គ.មទៅ ៤គ.ម (ត្រង់ពាមរន៍) ។

ទន្លេបាសាក់-មានប្រវែងប្រហែល ១០០គ.ម តែមានទទឹងពី ០,៤គ.ម ទៅ ០,៦គ.ម ជាមធ្យមនិងអាចដល់ ២,៥គ.ម (ត្រង់កោះធំ) ។

ទន្លេសាប-នៅចន្លោះទន្លេបួនមុខនិង កំពង់ឆ្នាំង មានប្រវែងពី៩៥ ទៅ ១០០គ.ម។

ក្រៅពីទន្លេធំនៅមានទន្លេតូចដែលមានប្រវែងជិត១០០គ.មដែលបែកពីទន្លេដំណាច់កណ្តាល ត្រង់ប្រធានមកភ្ជាប់ទន្លេវិញត្រង់ពាមរន៍។

តំបន់ទំនាបបឹងទាំងនេះសម្បូរណាទឹក ត្រី ដីមានជីជាតិ ដីដំណាំព្រៃរបោះលើទួល ដែលជាទីតាំងយ៉ាងល្អប្រសើរសម្រាប់ការតាំងទីលំនៅជាភូមិឬក្រុង ។ រាជធានីភ្នំពេញនិងទីប្រជុំខេត្តជាច្រើនដូចជាខេត្តកំពង់ចាម កំពង់ឆ្នាំង កំពង់ស្ពឺ តាកែវ កណ្តាល ព្រៃវែង ស្វាយរៀងសុទ្ធសឹងតែតាំងទីលើត្រើយខាងឆ្វេងនៃទន្លេ។

**១.៤.៣. តំបន់មាត់សមុទ្រ**

តំបន់មាត់សមុទ្រជាប់នឹងឈូងសមុទ្រថៃហើយជាទំនាបដែលមានរយៈកម្ពស់កើនយ៉ាងរហ័សពីសមុទ្រទៅទល់ជើងភ្នំក្រវាញ។ តំបន់នេះសម្បូរណាតូនភ្នំដូចជាភ្នំជំនាបវាលពេញនិងសម្បូរណាកោះណាស់ដូចជាកោះកុង(កម្ពស់៤១០ម.) ។ ឯផ្លូវទឹកក៏មានច្រើនតែជាព្រែកតូចៗដែលមានទឹកឡើងនិងស្រកយ៉ាងឆាប់រហ័សទៅតាមទឹកភ្លៀង ។ ស្ទឹងសំខាន់ៗច្រើនហូរធ្លាក់ពីរយៈកម្ពស់៥០០ ទៅ ៦០០មជាល្បាក់ហើយបត់បែនមុននឹងហូរទៅដល់មាត់សមុទ្រ ។ ផ្លូវទឹកទាំងនោះគឺ៖ ស្ទឹងមេទឹក ស្ទឹងតាតី ស្ទឹងជាយអាវែង ព្រែកជីជាត់ ស្ទឹងកំពត ស្ទឹងទូកមាស ជាដើម។

ឆ្នេរសមុទ្រកម្ពុជាមានប្រវែង ៤៣៥គ.ម ដែលហៅថាល្វែងសមុទ្រថៃ ពោលគឺស្មើនឹងមួយភាគប្រាំមួយនៃព្រំប្រទល់សរុប ។ ឆ្នេរសមុទ្រកម្ពុជាមានជម្រៅមធ្យមមិនលើសពី៥៦មឡើយហើយមានស្ទើរកោះពីរដាច់ពីគ្នាគឺស្ទើរកោះស្មាច់ និងស្ទើរកោះវាលវេញ ។ លក្ខណៈធម្មជាតិនិង លក្ខណៈអាកាសធាតុមានលក្ខណៈអំណោយផល ដែលអាចឱ្យកម្ពុជាអាចអភិវឌ្ឍតំបន់ខេត្តព្រះសីហនុ រាម កោះកុង និង កែប ឱ្យក្លាយទៅជាមជ្ឈមណ្ឌលទេសចរណ៍អន្តរជាតិនៅថ្ងៃអនាគត។ នៅតាមតំបន់ឆ្នេរមានវាលភក់លាយទឹកសាបនិងទឹកប្រៃ ដែលបង្កលក្ខណៈអំណោយផលឱ្យដុះព្រៃកោងកាងដែលជាទ្រនាប់មួយយ៉ាងសំខាន់ក្នុងការធានាបាននូវតុល្យភាពអេកូឡូស៊ីនៅតំបន់ឆ្នេរ។

ធនធានធម្មជាតិនៅតំបន់ឆ្នេរដីមាត់សមុទ្រចែកជាពីរសណ្ឋានគឺ ព្រៃកោងកាងពិត និងព្រៃកោងកាងក្រោយ ។ ដីនៅម្ដុំនេះជាវាលភក់លាយទឹកប្រៃមានជាតិអាស៊ីតកកើតឆាប់ដែលសម្រាប់តែដំណាំដូងឬដូងប្រេងប៉ុណ្ណោះ ។ មានតែដើមកោងកាងនិងដើមចាកទេដែលដុះច្រើនលើដីសណ្ឋាននេះ។ មានក្រុមហ៊ុនបរទេសមួយចំនួនកំពុងសិក្សារុករកប្រេងនិងឧស្ម័ននៅតាមខ្ពង់រាបបាតសមុទ្រកម្ពុជាតែនៅមិនទាន់ផ្តល់នូវលទ្ធផលយ៉ាងណាទេ ។ ល្វែងសមុទ្រកម្ពុជាមានជម្រៅមិនលើសពី ៧៥ម ទេហើយមានបាតរាបស្មើ ។ នៅលើល្វែងសមុទ្រនេះ ពុំដែលមានល្បះស៊ីក្លុង ឬល្បះទីហ្វុងដូចនៅសមុទ្រចិនឡើយដោយមានតែល្បះភ្លៀងនៅពេលប្តូររបបមូសុងប៉ុណ្ណោះ ។ ប្រការនេះផ្តល់នូវលក្ខណៈប្រសើរដល់អ្នកនេសាទតាមឆ្នេរ។

**ប្រជុំភ្នំក្រវាញ-ប្រជុំភ្នំក្រវាញចែកជា៖**

- **ភ្នំក្រវាញខាងលិច-សណ្ឋាន**ពីប៉ែលិសដល់ស្ទឹងពោធិ៍សាត់ គឺជាថ្មក្រាមនិង ថ្មស៊ីសលាយក្រៃ និងមានកំពូលខ្ពស់ជាងគេ ឈ្មោះភ្នំទំពរ(១.៥១៦ម.)។
- **ភ្នំក្រវាញកណ្តាល**-ជាប្រជុំភ្នំមួយយ៉ាងធំលាតសន្ធឹងពីមោងដល់កោះកុង មានរយៈកម្ពស់លើសពី ១.០០០មកំពូលខ្ពស់ជាងគេគឺភ្នំសំរុះ(១.៧៤៤ម.)។
- **ភ្នំក្រវាញខាងកើត**-ដែលចែកជា៖(១) ប្រជុំភ្នំខ្លោលនៅចន្លោះខេត្តពោធិ៍សាត់ និងខេត្តកំពង់ស្ពឺ។ នៅត្រង់ព្រំប្រទល់ចែកខេត្តកំពង់ឆ្នាំង កំពង់ស្ពឺ ពោធិ៍សាត់ដែលមានកំពូលខ្ពស់ជាងគេនៅកម្ពុជាគឺភ្នំឱរ៉ាល់(១.៨១៣ម.)(២)ប្រជុំភ្នំអូរម្លូដែលមានកំពូលមិនលើសពី១.០០០ម.នៅចន្លោះស្រែអំបិលនិងខេត្តកំពង់ស្ពឺដូចជាខ្ពង់រាបគិរីម្យ(៧០០ម.) ដែលសម្បូរណាដោយដើមស្រស់។

ប្រជុំភ្នំដំរី-នៅដាច់ពីភ្នំអូរម្លូដោយច្រកពេជ្រនិល និងផ្លូវជាតិលេខ៤ ពីភ្នំពេញ ទៅខេត្តព្រះសីហនុ។ ខាងត្បូងប្រជុំភ្នំនេះត្រូវបញ្ចប់ដោយចំណោតភ្នំបូកគោ(១.០៧៥ម.) ។ តំបន់នេះមានព្រៃក្រាស់ដែលជាព្រៃមាត់សមុទ្រនិងព្រៃទទួលភ្លៀងច្រើន(ជាង៤មក្នុងមួយឆ្នាំ) ។

**១.៥. ប្រព័ន្ធក្សេត្របរិស្ថាន និង ចំណាត់ថ្នាក់ដី**

**១.៥.១. ប្រព័ន្ធក្សេត្របរិស្ថាន**

តំបន់ដាំដុះនៅកម្ពុជាអាចត្រូវបានបែងចែកជាបួនតំបន់ធំៗដែលកំពុងដាំដុះឬ អាចដាំដុះបាន ដែលជាកត្តាកំណត់នៃការដាំដំណាំអចិន្ត្រៃយ៍ និងដំណាំប្រចាំឆ្នាំ គឺ៖

**រូបទី១.២-ប្រភេទដីនៅប្រទេសកម្ពុជា**

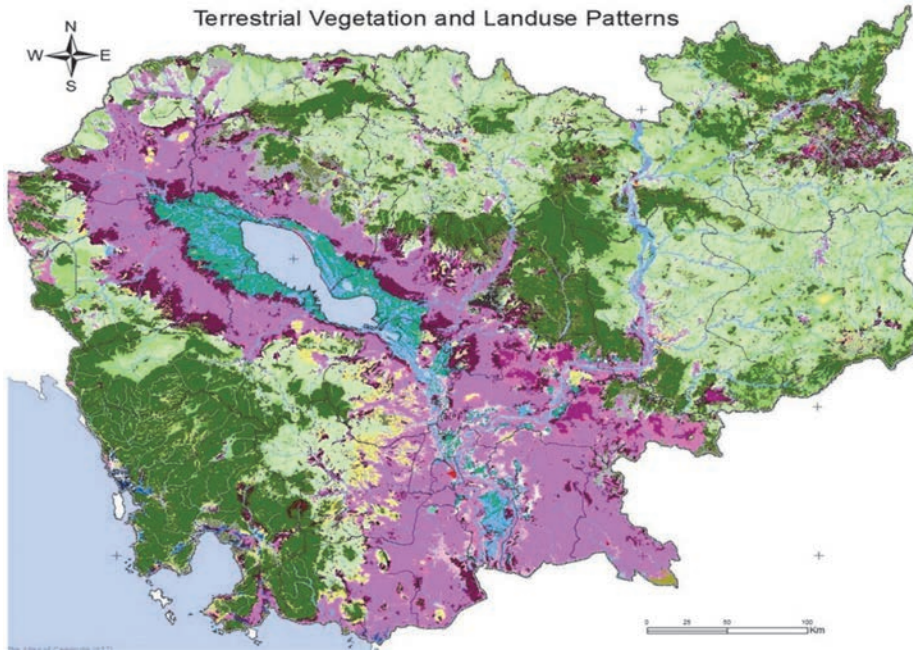

ប្រភព៖ធនាគារពិភពលោក (2009)។ស្ថេរភាពកំណើនសេដ្ឋកិច្ចដ៏លឿនក្នុងបរិយាកាសដែលមានភាពប្រឈម ឧបសម្ព័ន្ធ ទំព័រ 115.

តំបន់ប្រព័ន្ធគ្រប់គ្រងស្ថានភាពដី១-សម្រាប់ប្រកបកសិកម្មអាស្រ័យទឹកភ្លៀងលើខ្ពង់រាបនិងកូនភ្នំ គឺជាតំបន់ដែលអាចដាំដើមកៅស៊ូ ដើមស្វាយចន្ទី និងដើមឈើយកផ្លែ(ដែលជាដំណាំអចិន្ត្រៃយ៍) ។ ដំណាំ ប្រចាំឆ្នាំមាន ពោត សណ្តែកសៀង ស្រូវ កប្បាស និងវាលស្មៅ។

- តំបន់ប្រព័ន្ធគ្រប់គ្រងស្ថានភាពដី២-ស្រែទំនាបអាស្រ័យរបបទឹកភ្លៀងក្នុងទំនាបដីខ្សាច់នៅក្នុង តំបន់នេះគេអាចធ្វើស្រែ និងចិញ្ចឹមគោក្របី ។ កសិករអាចប្រកបរបរកសិកម្មដោយដាំដំណាំ អចិន្ត្រៃយ៍អាស្រ័យទឹកភ្លៀង និងដាំដំណាំប្រចាំឆ្នាំ។
- តំបន់ប្រព័ន្ធគ្រប់គ្រងស្ថានភាពដី៣-ស្រែទំនាបអាស្រ័យរបបទឹកភ្លៀងក្នុងវាលជាទឹក នៅក្នុងតំបន់ នេះគេអាចធ្វើស្រែជាមួយនឹងការចិញ្ចឹមគោក្របី។
- តំបន់ប្រព័ន្ធគ្រប់គ្រងស្ថានភាពដី៤-ស្រែសម្រាប់ស្រូវឡើងទឹកក្នុងវាលលិចទឹក- នៅក្នុងតំបន់នេះ គេអាចធ្វើស្រូវប្រដេញទឹកដោយច្រើនតែមានបឹង ព្រែក ឬប្រឡាយ ។

**១.៥.២. ចំណាត់ថ្នាក់ដី**

ដីនៅប្រទេសកម្ពុជាមានលក្ខណៈផ្សេងៗគ្នាដែលប្រែប្រួលតាមតំបន់ ។ ចំណាត់ថ្នាក់ដីពីងផ្នែកលើ ធនធានដីស្រទាប់លើដែលមានឥទ្ធិពលទៅលើការដាំដំណាំ។ គេអាចចែកតំបន់ដាំស្រូវនៅកម្ពុជាជាបី តំបន់ដោយយោងតាមលក្ខណៈរូបសាស្ត្ររបស់ដី(ម៉ែនសារុម-ដំណាំស្រូវនៅកម្ពុជាទំព័រ១៩៧-២២៧)៖ដី ដែលវិវត្តលើវាលទំនាបនៃល្បាប់ចាស់និងល្បាប់ដីដែលវិវត្តទាំងស្រុងពីសិលាមេនៅខាងក្រោមនិងដីដែល វិវត្តនៅលើវាលទំនាបលិចទឹកទន្លេ ឬបឹងដែលទទួលកំណរដីល្បាប់ ។

**១.៥.២.១. ដីដែលវិវត្តលើវាលទំនាបនៃល្បាប់ចាស់និងល្បាប់**

ដីទំនាបល្បាប់ចាស់ - ប្រភេទដីនេះជាដីដែលកកើតនៅគ្រប់បណ្តាខេត្តដែលធ្វើស្រូវនៅកម្ពុជា។ តំបន់នេះកាលពីដើមវាជាស្ទឹង បឹង ឬ វាលទំនាបលិចទឹកតែឥឡូវនេះស្ថិតនៅខ្ពស់ជាងនីវ៉ូទឹកធម្មតា។ ដីទាំងនេះមានប្រភពពីកំណកករនៃល្បាប់ដែលបានហូរតាមទឹកទន្លេ ឬបឹងហើយដែលបានជន់លិចតំបន់ទាំងនេះម្តងម្កាល។ ដីនេះមិនបានទទួលដីជាតិបន្ថែមដោយដីល្បាប់ជារៀងរាល់ឆ្នាំដូចពេលមុនទេ។ ម៉្យាងវិញទៀតដីនេះទទួលរងនូវការធ្លាក់រលួយដុកកម្ម និងអុកស៊ីតកម្មជាមួយនឹងការបោះចុះក្រោមនៃដីជាតិ និងដីឥដ្ឋនៅស្រទាប់ក្រោម បណ្តាលឱ្យមានការបាត់បង់ដីជាតិដែលមានសេសសល់នៅផ្ទៃលើ។ ដីទាំងនេះក៏អាចស្ថិតនៅជាយូរៗបឹងឬ វាលទំនាបលិចទឹកទន្លេផងដែរ។ សណ្ឋានដីរបៀបនេះកើតមានឡើងនៅតាមបណ្តាខេត្តដាំដំណាំស្រូវជាច្រើននៅក្នុងប្រទេសកម្ពុជា។

ដីល្បាប់-ត្រូវបានកកើតឡើងដោយសារការសឹករេចរីលនៅជុំវិញតំបន់ភ្នំនិងកូនភ្នំ និងបន្លាស់ទីនៃសារធាតុសំណឹកឆ្ពោះទៅកាន់ដីទាបៗដែលបង្កើតបានជារាងផ្ចិត ។ នៅតំបន់លិចទឹកនៅវាលទំនាបដីល្បាប់ត្រូវបានគេជួបប្រទះច្រើន នៅតាមចំណុចដែលមានសណ្ឋានដីទាបៗដែលនៅទីនោះជាទូទៅមានលក្ខណៈជាដីល្បាប់ម៉ដ្ឋ។ នៅកម្ពុជាការកកើតទំនាបល្បាប់មានសារៈសំខាន់ណាស់នៅតំបន់ធ្វើស្រែ ជាពិសេសនៅក្នុងបណ្តាខេត្តបាត់ដំបង បន្ទាយមានជ័យ សៀមរាប និងនៅក្នុងផ្នែកខ្លះក្នុងខេត្តពោធិ៍សាត់ កំពង់ធំ កំពង់ចាម និងស្វាយរៀង។ នៅក្នុងតំបន់មួយចំនួនដែលពីដើមជាភ្នំ ឬ កូនភ្នំត្រូវបានសឹករេចរីលអស់ទៅហើយហើយបង្កើតបានជាខ្ពង់រាបដែលមាន សណ្ឋានខ្ពស់ទាបៗ ។

**១.៥.២.២. ដីដែលវិវត្តទាំងស្រុងពីសិលាមេនៅខាងក្រោម**

ដីដែលបានវិវត្តទាំងស្រុងពីសិលាមេនៅខាងក្រោម-ប្រភេទដីនេះបានវិវត្តដោយឆ្លងកាត់ដំណើរសឹករេចរីលនិងពុករលួយនៃសិលាមេដែលស្ថិតនៅខាងក្រោម ។ ទោះបីជាដីនេះត្រូវកកើតឡើងនៅលើផ្នែកលើនៃសិលាមេក៏ដោយ នៅក្នុងករណីខ្លះដីទាំងនេះកកើតនៅតាមជម្រាលភ្នំដែលមានចំណោតទាបៗ។ នៅកម្ពុជាដីប្រភេទនេះក្លាយមកពីសិលាមេពីរប្រភេទគឺថ្មភក់ និងកំអែរម៉ាក់ម៉ា។ ដីដែលកើតមកពីសារធាតុនេះគឺជាដីថ្មី និងមានដីជាតិជាពិសេសដីដែលកើតលើថ្មបាសាល់។ មានតែដីដែលវិវត្តចេញពីសារធាតុកម្រៃលភ្នំភ្លើងថ្មីទេដែលបង្កើតជាតំបន់ដាំដំណាំស្រូវមួយផ្នែកដ៏សំខាន់។ ដីទាំងនេះត្រូវបានជួបប្រទះនៅក្នុងខេត្តកំពង់ចាម កំពង់ធំ រតនគិរី ស្ទឹងត្រែង និងខេត្តបាត់ដំបង ។

**១.៥.២.៣. ដីដែលវិវត្តនៅលើវាលទំនាបលិចទឹកទន្លេឬ បឹងដែលទទួលកំណដីល្បាប់**

- ដីវាលទំនាបលិចទឹកគុកសិកម្ម-នៅកម្ពុជាវាលទំនាបលិចទឹកសកម្មមានបីប្រភេទសំខាន់ៗ៖
  - វាលទំនាបលិចទឹកបត់បែន-កើតឡើងតាមបណ្តោយផ្នែកនៃផ្លូវទឹកទន្លេហើយវាមានដៃទន្លេតំបន់ក្រោយច្រាំងទន្លេ ខ្ពង់ចំណោតនិងអាងទឹក ។ ទំនាបទាំងនេះត្រូវលិចទឹកនៅរដូវវស្សាពេលដែលទឹកជំនន់ជន់តាមដងទន្លេឬ ព្រែក កំណកករប្រព្រឹត្តទៅតាមកម្រិតផ្សេងៗអាស្រ័យទៅតាមចរន្តហូររបស់ទឹក។ កករគ្រាប់ធំៗបំផុត(ខ្សាច់គ្រាប់ធំៗនិងក្រូសស្អិតៗ) ត្រូវកកនៅក្នុងផ្លូវទឹករីងខ្សាច់ម៉ដ្ឋនិងល្បាប់ម៉ដ្ឋត្រូវកកជាប់នៅលើតំបន់ក្រោយច្រាំងទន្លេ ចំណែកដីឥដ្ឋត្រូវកកជាប់នៅក្នុងអាងទំនាប។ តំបន់ច្រាំងទន្លេ និងខ្ពង់ជម្រាលក្រោយច្រាំងទន្លេត្រូវបានប្រើប្រាស់សម្រាប់សង់ផ្ទះដាំបន្លែ និងដំណាំសេដ្ឋកិច្ចឬសម្រាប់ធ្វើស្រែ ។ ជម្រាលក្រោយច្រាំងទន្លេគឺជាតំបន់កណ្តាល

ចន្លោះតំបន់ច្រាំងទន្លេនិងវាលទំនាបលិចទឹក ។ ដីនៅក្នុងអាងទឹកមានលក្ខណៈជាទឹកហើយដីទាំងនោះត្រូវបានប្រើប្រាស់ជាសំខាន់សម្រាប់ដំណាំស្រូវនៅរដូវទឹកសម្រក។ ប្រព័ន្ធទន្លេមេគង្គនិងទន្លេបាសាក់ច្រើនមានបាក់ច្រាំងឬ ផ្លូវទឹកត្រូវបានកាត់ផ្តាច់ដោយបំពេញដោយកំណកកករបូបង្កើតជាដីដុះ ។ នៅភាគខាងត្បូងនៃខេត្តកណ្តាល តាកែវ និងព្រៃវែងនិងវាលទំនាបលិចទឹកនៃបឹងទន្លេសាបមានសណ្ឋានដីលាតសន្ធឹងជួបជាមួយនឹងវាលទំនាបលិចទឹកធំៗ។

- វាលទំនាបលិចទឹកធំៗ - កើតឡើងនៅតាមបណ្តោយផ្លូវទឹកផ្នែកខាងក្រោមនិងនៅជាទម្រង់វាលទំនាបលិចទឹកប្រៃ ។ តំបន់នេះច្រើនតែជាដៃទន្លេតំបន់ច្រាំងទន្លេដែលដីមានលក្ខណៈពីដីល្បាប់ទៅដីឥដ្ឋបន្តគ្នាដោយដីទំនាបដ៏ធំរាបស្មើដែលមានសណ្ឋានផ្សេងៗគ្នា។ ទំនាបនេះអាចលាតសន្ធឹងជាច្រើនគីឡូម៉ែត្រពីដៃទន្លេទៅតំបន់ខ្លះស្ថិតនៅក្នុងខេត្តតាកែវ។ ក្នុងមួយឆ្នាំទំនាបនិងច្រាំងទន្លេភាគច្រើនបានត្រូវជន់លិចក្នុងជម្រៅ ២ ម៉ែត្រក្នុងរយៈពេលដ៏វែង ។ ផ្ទៃដីនៃវាលទំនាបលិចទឹកធំមានច្រើនគីឡូម៉ែត្រការ៉េភាគខាងត្បូងនៃខេត្តតាកែវនិងព្រៃវែង និងនៅជុំវិញតំបន់ប្រព័ន្ធទន្លេមេគង្គនិងបាសាក់ ។
- វាលទំនាបលិចទឹកប្រៃ-កើតឡើងនៅក្នុងតំបន់ឆ្នេរសមុទ្រ។ ដំណាំស្រូវដែលគេធ្វើនៅតំបន់នេះត្រូវរងឥទ្ធិពលដោយសារចរន្តទឹកជោរជាប់ជានិច្ចនិងការទន្រ្ទានចូលនៃទឹកសមុទ្រ។ តំបន់នេះគ្រាន់តែជាតំបន់ស្រូវបន្ទាប់បន្សំប៉ុណ្ណោះ ។
- វាលទំនាបលិចទឹកបឹង - នៅកម្ពុជាវាលទំនាបលិចទឹកបឹងមានលក្ខណៈរួមច្រើនដូចគ្នានឹងវាលទំនាបធំដូចជាវាលទំនាបដែលនៅជុំវិញបឹងទន្លេសាបដែលបានវិវត្តយ៉ាងល្អដែលជាទូទៅមានផ្ទៃរាបស្មើហើយមានលក្ខណៈម៉ដ្ឋល្អ ។

**១.៦. ធនធានដី**

**តារាងលេខ១.៣-ផែនទីភូគព្ភសាស្ត្រនៃព្រះរាជាណាចក្រកម្ពុជា**

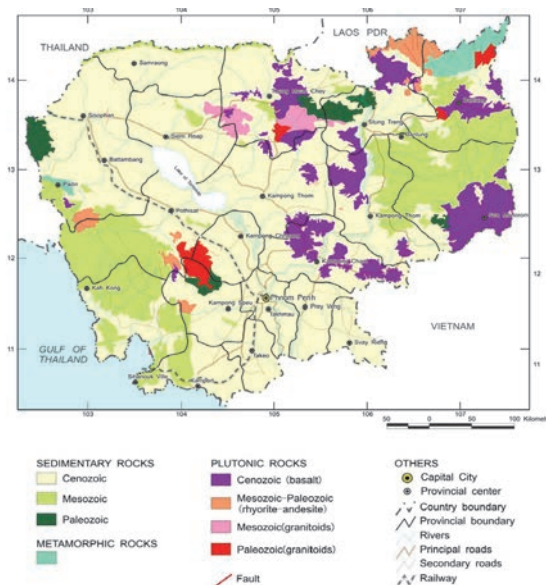

ប្រភព៖ Mitsui Mineral Development Engineering Co., Ltd (2008), កម្ពុជា - វិញ្ញាបនបត្រនៃកំណើន, អត្ថបទដែលផ្តល់ជូនសម្រាប់របាយការណ៍ "ស្ថេរភាពកំណើនដ៏ល្បឿន" ផ្តល់ជូនដោយធនាគារពិភពលោក. អត្ថបទប្រែប្រួល។

នៅក្រោមដីនៃព្រះរាជាណាចក្រកម្ពុជាមានថ្មដែលប្រែប្រួលសរីរាង្គមានកំណកកករ និងក្រានីត ពីយុគសម័យប្រេកំប្រើយ៉ានដល់ម៉េសូអ៊ីក ជួរស៊ីកដែលគ្របដណ្តប់ដោយកម្រិតខ្ពស់និងល្បាប់ ។ ស្រទាប់ វីភូតព្រុស្តស្ត្រូណាតសន្លឹងដល់ប្រទេសថៃឡង់ ឡាវ និងវៀតណាម ដែលជាសក្ខីភាពថាកម្ពុជាមានសក្តានុពលខ្ពស់នឹងមានកំណប់ដីដូចប្រទេសជិតខាងដែរ។

ការសិក្សាភូគព្ភសាស្ត្រនៅក្នុងអំឡុងឆ្នាំ១៩៦០ បានបញ្ជាក់ពីកំណប់ដីនៅតាមតំបន់១៤៥កន្លែង។ បន្ទាប់មកការសិក្សានៅក្នុងអំឡុងឆ្នាំ ១៩៧០ និង ១៩៨០ បង្ហាញឱ្យឃើញនូវកំណប់ដីមានចំនួន ១០ទៀត។ ដោយឈរលើមូលដ្ឋាននៃការសិក្សាដីចាប់ពីឆ្នាំ១៩៦៦ ដល់ ១៩៧០ នាយកដ្ឋានភូគព្ភសាស្ត្រនៃអគ្គនាយកដ្ឋានធនធានដីនៃក្រសួងឧស្សាហកម្ម រ៉ែ និងថាមពលបានបោះពុម្ពផ្សាយនូវផែនទីភូគព្ភសាស្ត្រនៅក្នុងអំឡុង ទស្សវត្សរ៍ទី៨០ ដែលបង្ហាញនូវធនធានដីចំនួន២៥ មុខ ដូចជា៖

ធនធានដីលោហៈមាន៖ រ៉ែប្រាក់ (Ag) ប៊ុកស៊ីត(Al) រ៉ែអាសេនិច (As) រ៉ែមាស(Au) រ៉ែប៊ីស្មីត ធ្យូងថ្ម- ធ្យូងលីញីតថ្មកំបោរ (Ca) រ៉ែក្រូម(Cr) រ៉ែទង់ដែង (Cu)រ៉ែត្យូយអរ (F) រ៉ែដែក (Fe)ដូឡូមីត (Mg) ពីរ៉ូលុយស៊ីត(Mn) រ៉ែម៉ូលីបដែន (Mo)ផូស្វាត (P) រ៉ែស្តាន់ផែរ(S) ស្ទីប៊ីន (Sb) ស៊ីលីស(Si) កាល់ស៊ីតេរីត (Sn)រ៉ូប៊ុយត្រាមីត (W) ។

ធនធានដីលោហៈសំខាន់ៗមានដូចជា រ៉ែមាស ទង់ដែង ស័ង្កសីពីរ៉ូលុយស៊ីត ដែក និង ប៊ុកស៊ីត។ ការកើតឡើងនៃធនធានដីនេះបណ្តាលមកពីសកម្មភាពចំហេះជាច្រើនលើកច្រើនសារនៃថ្មកំណកកករ ដែលស្ថិតនៅក្នុងដំណាក់កាលផ្សេងៗគ្នានិងតាមតំបន់ផ្សេងៗ ។ ប្រការនេះបញ្ជាក់ឱ្យឃើញថាកំណប់ដីទាំង នេះអាចនឹងមានតម្លៃពាណិជ្ជកម្ម។

**តារាងលេខ១.៤-ទឹកកន្លែងដែលអាចមានប្រេងនិងឧស្ម័នធម្មជាតិ**

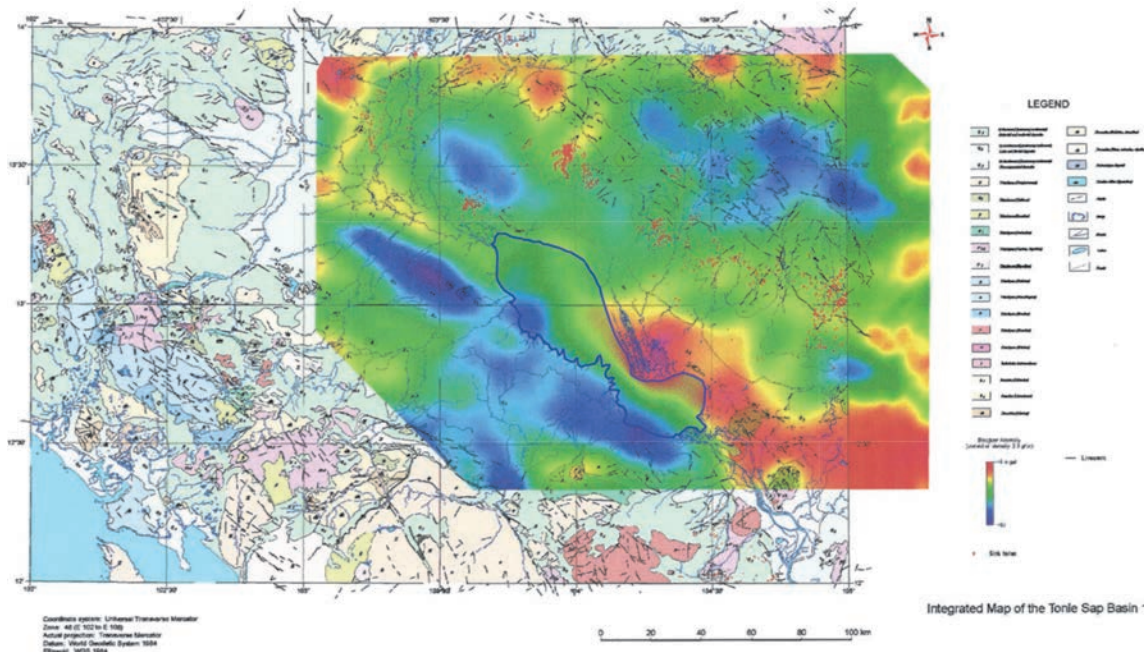

ប្រភព៖អាជ្ញាធរប្រេងកាតជាតិកម្ពុជា

កំណប់វិស័យខាងមាន៖

ប្រៃដីដីឧស្ម័នធម្មជាតិ-ការស្រាវជ្រាវរុករកប្រេងកាតនិងឧស្ម័នធម្មជាតិនៅក្នុងឈូងសមុទ្រថៃ  
បានទាក់ទាញនូវក្រុមហ៊ុនអន្តរជាតិជាច្រើនឱ្យមកដាក់ទុនវិយោគលើការស្រាវជ្រាវរុករកប្រេងនិងឧស្ម័ន  
ធម្មជាតិ ។

**តារាងលេខ១.៥-ប្លុកប្រេងដែលផ្តល់ឱ្យក្រុមហ៊ុនអន្តរជាតិ**

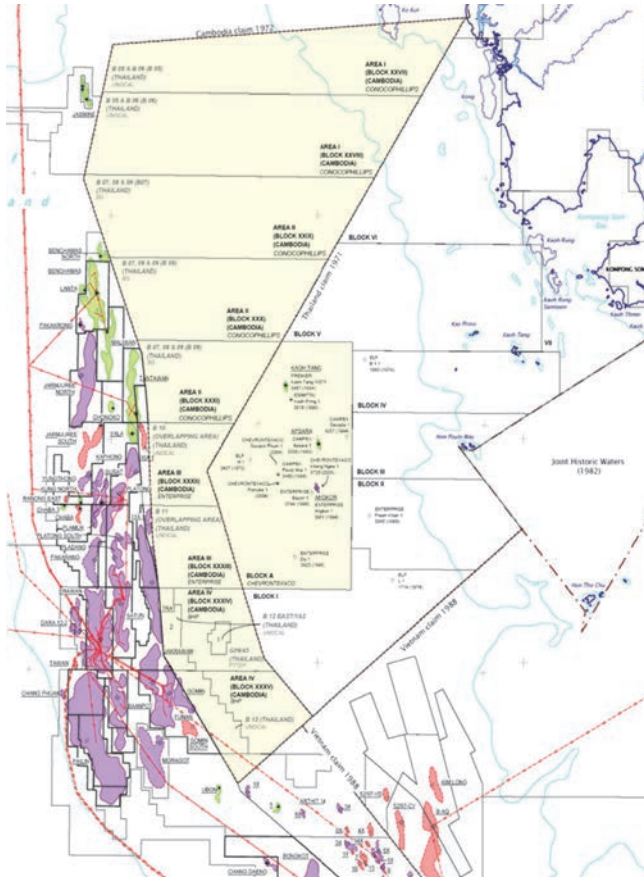

**ប្រភព៖អាជ្ញាធរប្រេងកាតជាតិកម្ពុជា**

តំបន់ក្នុងឈូងសមុទ្រថៃត្រូវបានបែងចែកជាប្លុកប្រេងនិងឧស្ម័ន និងត្រូវបានផ្តល់ឱ្យក្រុមហ៊ុនដូច  
តទៅដើម្បីធ្វើការសិក្សារុករកប្រេងនិងឧស្ម័ន ៖

- ប្លុក A : Chevron 55%, Moeco 30%, GS Caltex 15%
- ប្លុក B : PTTEP 30%, SPC 30%, Resourceful Petroleum 30% & Cooper Energy 10%
- ប្លុក C : Polytec 100%
- ប្លុក D : China Petrotech 100%
- ប្លុក E : Medco 60%, Kuwait Energy 30% and JHL 10%
- ប្លុក F : under negotiation with CNOOC Limited

វិបុកស៊ីត-កម្រិតបាសាល់និងល្បាប់ដែលមានវិបុកស៊ីតដ៏ច្រើនលើសលប់ត្រូវបានគេរកឃើញនៅតំបន់ដាក់នង នៅក្នុងប្រទេសវៀតណាមភាគខាងត្បូងហើយកំណប់នេះបន្តចូលដល់កម្ពុជាទៀត។

**រូបភាពលេខ១.៦-កំណប់អ៊ីនៅកម្ពុជា**

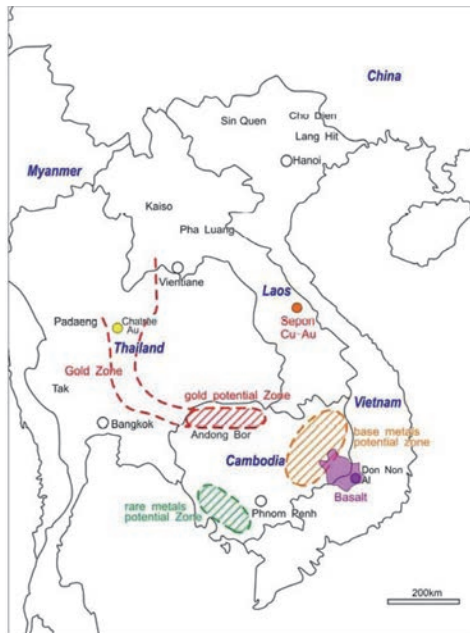

ប្រភព៖ Mitsui Mineral Development Engineering Co., Ltd (2008), កម្ពុជា - វិជ្ជាប្រភពនៃកំណើន (Cambodge - L'exploitation minière, une source de croissance), អត្ថបទដែលរៀបចំសម្រាប់របាយការណ៍ធនាគារពិភពលោក "ស្ថេរភាពកំណើនដ៏លឿន" ស្ថេរភាពកំណើនដ៏លឿន". គម្រោង.

**វិមាន-** ខ្សែក្រវ៉ាត់ដែលមានវិមាននៃកំណប់វិមាននៅឆ្នាំនៃប្រទេសថៃ លាតសន្ធឹងមកដល់ភូមិភាគពាយ័ព្យនៃប្រទេសកម្ពុជា។ ការដឹកយកវិមានគឺជាសកម្មភាពផលិតកម្មធំជាងគេនៅកម្ពុជាដែលមានកម្មករធ្វើការប្រមាណជា ៥.០០០ នាក់ ដែលភាគច្រើនជាលក្ខណៈសិប្បកម្ម។ កំណប់វិមានត្រូវបានគេរកឃើញនៅ ១៩ កន្លែងនៅក្នុងព្រះរាជាណាចក្រកម្ពុជាហើយអណ្តូងវិទ្យុនេះគឺសុទ្ធសឹងតែជាអណ្តូងវិប្រភេទតូចជាលក្ខណៈសិប្បកម្មដោយដឹកយកតែដីនៅផ្ទៃលើតែប៉ុណ្ណោះ។

**វិទ្យុដ៏ដ៏ដ៏-** ក្នុងពេលថ្មីៗនេះក្រុមហ៊ុនអន្តរជាតិបានរកឃើញនិងដឹកយកវិទ្យុដ៏ដ៏ដ៏ដែលមានគុណភាពកម្រិតអន្តរជាតិនៅក្នុងតំបន់សេពន នៃប្រទេសឡាវ ។

**ថ្មត្បូង និង ថ្មលម្អ មាន** ៖ ថ្មថ្លើមអណ្តើក (J) ម៉ាប (M) ថ្មកែវ (P) ក្វាតអាមេទិស (quartz Qa) ក្វាតអ៊ីយ៉ាឡាំង (Qh) ថ្មត្បូង (Z) ត្បូងកណ្តៀង ត្បូងទឹម។ កម្ពុជាសម្បូរណាថ្មសំណង់ ដូចជា ថ្មបាសាល់ថ្មបាយក្រៀមនៅក្នុងខេត្តកំពង់ចាមនិង កំពង់ស្ពឺ ថ្មក្រែនៅខេត្តតាកែវ ខេត្តស្ទឹងត្រែងនិងខេត្តសៀមរាប ។ ចំណែកដីឥដ្ឋ ក្រូសនិង ខ្សាច់ មាននៅគ្រប់ទីកន្លែងតាមមាត់ ស្ទឹង ទន្លេ ។ល។

**រូបភាពលេខ១.៧-ទីតាំងអណ្តូងរ៉ែមាសនៅកម្ពុជា**



ប្រភព៖ Mitsui Mineral Development Engineering Co., Ltd (2008), កម្ពុជា - រ៉ែជាប្រភពនៃកំណើន (Cambodge - L'exploitation minière, une source de croissance), អត្ថបទដែលរៀបចំសម្រាប់របាយការណ៍ធានាគារពិភពលោក" ស្ថេរភាព កំណើនដ៏លឿន "ស្ថេរភាពកំណើនដ៏លឿន". គម្រោង.

ធនធានរ៉ែសំខាន់ៗត្រូវបានរាយប៉ាយតាមភូមិសាស្ត្រដូចខាងក្រោម៖

- នៅខេត្តប៉ៃលិនដែលមានកំណប់គ្រួងទឹម និងគ្រួងកណ្តៀង ។
- នៅខេត្តរតនគិរី(បរកែវ) មានកំណប់គ្រួងនិងកំណប់មាស ។
- នៅខេត្តកំពង់ធំមានរ៉ែដែក(ភ្នំដែក) និងមាស(ក្នុងដីល្បប់) និងសំណប់ហាំង ជាពិសេសនៅជុំវិញភ្នំដីនិង ភ្នំលឿង ។
- នៅខេត្តកំពតនិងបាត់ដំបង ដែលមានថ្មកំបោរនិងហ្វូស្វាត ។
- នៅខេត្តពោធិ៍សាត់មានថ្មកែវ នៅភ្នំតាសាយសម្រាប់រចនាវត្ថុសិល្បៈនានា។

នាពេលបច្ចុប្បន្ននេះមានក្រុមហ៊ុនទាំងអស់ចំនួន២០ មកពីប្រទេសអូស្ត្រាលី កូរ៉េ វៀតណាម ចិន។ល។ ដែលបានទទួលអាជ្ញាប័ណ្ណចំនួន៤២ ដើម្បីស្រាវជ្រាវរុករករ៉ែនៅកម្ពុជា។ ក្រុមហ៊ុនអូស្ត្រាលីប្រាំមួយ ទទួលបានអាជ្ញាប័ណ្ណចំនួន ២៤ ក្រុមហ៊ុនចិនបួនទទួលបានអាជ្ញាប័ណ្ណចំនួន៤ ក្រុមហ៊ុនវៀតណាម (Vina-comin) ទទួលបានអាជ្ញាប័ណ្ណ១ក្រុមហ៊ុនរុស្ស៊ីមួយទទួលបានអាជ្ញាប័ណ្ណចំនួន១ ក្រុមហ៊ុនកូរ៉េមួយទទួលបានអាជ្ញាប័ណ្ណចំនួន១ និងក្រុមហ៊ុនកម្ពុជាចំនួនប្រាំមួយទទួលបានអាជ្ញាប័ណ្ណរុករករ៉ែចំនួន៦ ។ ក្រុមហ៊ុនទាំងនេះ ទើបតែចាប់ផ្តើមសកម្មភាពរុករករ៉ែពីរទៅបីឆ្នាំមុនតែប៉ុណ្ណោះ។

ដូច្នោះមានតែក្រុមហ៊ុននៃប្រទេសលោកខាងលិចតែមួយចំនួនប៉ុណ្ណោះដែលកំពុងធ្វើអាជីវកម្មនៅកម្ពុជាដែលក្នុងនោះមានក្រុមហ៊ុនអូស្ត្រាលីដូចជាOz Mineral បែពកល Southern Gold,Liberty Miningនិងក្រុមហ៊ុន BHP Billiton។ ក្រុមហ៊ុនអូស្ត្រាលីផ្តោតសកម្មភាពទៅលើការរុករករ៉ែបូកស៊ីតមាស ទង់ដែង និងស័ង្កសី ។

ក្រុមហ៊ុនអុកស៊ីអាណា កម្ពុជា Oxiana Cambodia បានបើកការិយាល័យនៅភ្នំពេញនៅក្នុងខែមេសា ឆ្នាំ ២០០៥ និងទទួលបាននូវសម្បទានរុករកដែកនៅក្នុងឆ្នាំ២០០៦។ ក្រុមហ៊ុននេះមានសម្បទានដែកចំនួន៤ ដែល ផ្ដោតទៅលើដែកមាស ប្រាក់ម៉ូលីបដេន និង ស័ង្កសីដោយធ្វើការស្រាវជ្រាវរុករកដោយបង្កើតក្រុមហ៊ុនចម្រុះ ជាមួយក្រុមហ៊ុនផ្សេងទៀតដែលមានភាគហ៊ុនតិច។ រយៈពេលស្រាវជ្រាវមានចំនួន៦ឆ្នាំដោយអាចទទួលបាន នូវអាជ្ញាប័ណ្ណសារជាថ្មីដោយកាត់បន្ថយទំហំដីក្នុង រយៈពេលពីរឆ្នាំម្តងដោយផ្អែកលើលទ្ធផលជាក់ស្តែង។ ក្រុមហ៊ុននេះមានផែនការធ្វើអង្កេតម៉ាញ៉េទិចតាមយន្តហោះនិងដឹកខ្នងសាកល្បង ។

ក្រុមហ៊ុនសាវឌ្ឍន៍ ហ្វូល Southern Gold បានបើកការិយាល័យនៅភ្នំពេញនៅក្នុងឆ្នាំ២០០៦ ហើយចាប់ផ្តើមសកម្មភាពរុករកដែកនៅក្នុងឆ្នាំ២០០៧ ដោយផ្ដោតជាសំខាន់លើដែកដែកមាស និងស័ង្កសី។ ក្រុមហ៊ុននេះមានសម្បទានចំនួនប្រាំបីនៅក្នុងតំបន់ចំនួន ៦ ។ គម្រោងទាំងអស់សុទ្ធសឹងតែទើបនឹងចាប់ផ្តើម ហើយក្រុមហ៊ុនចាប់ផ្តើមធ្វើអង្កេតម៉ាញ៉េទិចតាមយន្តហោះនិង ដឹកខ្នងសាកល្បងក្នុងឆ្នាំ២០០៨ ។ ក្រុមហ៊ុន មានថវិកាសម្រាប់រុករកចំនួន១,៥ ដល់ ៣លានដុល្លារក្នុងមួយឆ្នាំនិងមានផែនការធ្វើការសិក្សាជាបឋមក្នុងរយៈ ពេលពីរទៅបីឆ្នាំទៀតហើយនិងបង្កើតជាអណ្តូងយកដែកក្នុងរយៈពេល ៥ ទៅ ៦ ឆ្នាំក្រោយមក។ ក្រុមហ៊ុននេះ បានចុះកិច្ចព្រមព្រៀងចម្រុះស្តីពីការស្រាវជ្រាវរុករកដែកជាមួយក្រុមហ៊ុនជប៉ុន(JOGMEG) នៅក្នុងផ្នែកខាងជើង និងខាងត្បូងនៃខេត្តក្រចេះក្នុងឆ្នាំ ២០០៧ ។

ក្រុមហ៊ុនលីប៊េរី ម៉ាញីនិង Liberty Mining បានប្រមូលព័ត៌មានស្តីពីធនធានដែកនៅកម្ពុជានិងបាន បើកការិយាល័យនៅភ្នំពេញនៅក្នុងឆ្នាំ២០០៥ ដោយផ្ដោតជាសំខាន់លើដែកដែកមាស។ ក្រុមហ៊ុននេះ មានសម្បទានចំនួនប្រាំ នៅក្នុងតំបន់ចំនួន៣ ដែលមានផ្ទៃដីចំនួន ១.៤០០គីឡូម៉ែត្រក្រឡា ។ សម្បទានបីធ្វើ អាជីវកម្មដោយខ្លួនឯងទាំងស្រុងនិងពីរទៀតជាមួយដៃគូ។ ក្រុមហ៊ុនបានធ្វើអង្កេតភូគព្ភ-រូបសាស្ត្រតាម អាកាស និងបានកាត់បន្ថយទំហំសម្បទាន និងមានផែនការខ្នងសាកល្បងដោយផ្អែកលើលទ្ធផលជាក់ ស្តែង។ ក្រុមហ៊ុននេះមានថវិកាស្រាវជ្រាវចំនួន២លានដុល្លារក្នុងមួយឆ្នាំនិងមានផែនការបង្កើតអណ្តូងដែកក្នុង រយៈពេល៣ ទៅ ៤ ឆ្នាំទៀត។

ក្រុមហ៊ុនឥណ្ឌូចិន រីស្យូស Indochine Resources Ltd. ដែលចុះបញ្ជីលើទីផ្សារភាគហ៊ុននៅប្រទេស ស្វីស និងអង់គ្លេសទទួលបាននូវអាជ្ញាប័ណ្ណស្រាវជ្រាវចំនួន១៤ ដោយផ្ដោតជាសំខាន់លើដែកមាសដែក និងស័ង្កសី ។ ក្រុមហ៊ុនឥណ្ឌូចិន បានរកឃើញកំណប់ដែក(Pb-Zn)កម្រិតខ្ពស់ដោយប្រើប្រាស់ការអង្កេតលើដី។

ក្រុមហ៊ុនរដ្ឋវីណាគូមីន (Vinacomina) ដែលបានបង្កើតការិយាល័យនៅភ្នំពេញនៅក្នុងឆ្នាំ២០០៧ ទទួលបាននូវអាជ្ញាប័ណ្ណស្រាវជ្រាវរុករកចំនួន៣ ដោយផ្ដោតជាសំខាន់លើប៊ុកស៊ីតទងដែក និង ដែកដែក ។

**១.៧. របបកម្មសិទ្ធិដី**

របបកម្មសិទ្ធិដីមានឥទ្ធិពលយ៉ាងខ្លាំងក្លាទៅលើកំណើនសេដ្ឋកិច្ច។ ក្របខ័ណ្ឌគតិយុត្តិ និងលិខិត បទដ្ឋាន ស្តីពីប្រព័ន្ធកម្មសិទ្ធិការគ្រប់គ្រង និងការប្រើប្រាស់ដីមានឥទ្ធិពលជាសំខាន់ទៅលើសុខុមាលភាព របស់ប្រជាជនជាពិសេសប្រជាជនក្រីក្រនៅទីក្រុងនិង ប្រជាជននៅតាមទីជនបទជាពិសេស គឺជាកត្តាមួយ យ៉ាងសំខាន់នៃស្ថិរភាពនយោបាយ។ គ្រួសារដែលមានកម្មសិទ្ធិលើដីដែលខ្លួនកំពុងប្រើប្រាស់អាចចាត់ទុកថា ជាគ្រួសារដែលគាំទ្រសណ្តាប់ធ្នាប់នយោបាយជាធរមាន។ កម្មករក្នុងវិស័យកសិកម្មនិងអ្នកស៊ីវិលធ្វើស្រែ គ្មានទំនាក់ទំនងជីវិតមាំជាមួយនិងសណ្តាប់ធ្នាប់នេះទេ។ ប្រវត្តិសាស្ត្រនៃប្រទេសជាច្រើនបង្ហាញឱ្យឃើញថា

នៅពេលដែលប្រជាជនជនបទកាន់តែច្រើនឡើងបាត់បង់ដីធ្លីកសិករតែងតែធ្វើការបោះប្រោលប្រឆាំងនឹងរដ្ឋាភិបាល។ ម៉្យាងវិញទៀត របបកម្មសិទ្ធិដីមានឥទ្ធិពលយ៉ាងសំខាន់ទៅលើផលិតភាពកសិកម្ម។ កសិករដែលម្ចាស់ដីដឹងច្បាស់ថាការបង្កើតការខិតខំប្រឹងប្រែងនិងការអនុវត្តបច្ចេកវិទ្យានឹងបង្កើនប្រាក់ចំណូលរបស់គេ។

**១.៧.១. ក្របខ័ណ្ឌគតិយុត្តិ**

កម្មសិទ្ធិកម្ពុជានៅលើដីធ្លីត្រូវបានលប់បំបាត់នៅពេលដែលខ្មែរក្រហមឡើងកាន់អំណាចនៅកម្ពុជាក្នុងខែ មេសា ឆ្នាំ ១៩៧៥ ។ កម្មសិទ្ធិកម្ពុជានៅទទួលស្គាល់ឡើងវិញនៅក្នុងឆ្នាំ១៩៨៩ នៅពេលដែលរដ្ឋកម្ពុជាបានដាក់ចេញនូវកម្មវិធីកំណែទម្រង់កម្មសិទ្ធិរដ្ឋក្នុងគោលដៅត្រៀមអនុវត្តនូវគោលនយោបាយបង្រួបបង្រួមជាតិ។ គោលនយោបាយនេះត្រូវបានដាក់បញ្ចូលទៅក្នុងច្បាប់ភូមិបាលដែលត្រូវបានអនុម័តនៅក្នុងឆ្នាំ១៩៩២។ ការបង្កើតឡើងនូវរដ្ឋាភិបាលចម្រុះអាណត្តិទីមួយក្រោយការបោះឆ្នោតក្នុងខែកក្កដាឆ្នាំ១៩៩៣ បានឈានទៅដល់ការបង្កើតឡើងនូវមូលដ្ឋាននៃលទ្ធិប្រជាធិបតេយ្យការធ្វើកំណែទម្រង់រដ្ឋនិងការអភិវឌ្ឍវិស័យឯកជននៅកម្ពុជា។

បន្ទាប់ពីមូលដ្ឋាននៃសង្គមប្រជាធិបតេយ្យត្រូវបានពង្រឹង ជាពិសេសការពង្រឹងសណ្តាប់ធ្នាប់នយោបាយនិងសង្គម បន្ទាប់ពីការអនុវត្តនូវគោលនយោបាយសមាហរណកម្មអង្គការចាត់តាំងនយោបាយនិងយោធារបស់កងកម្លាំងកម្ពុជាប្រជាធិបតេយ្យចូលក្នុងសង្គមកម្ពុជាឡើងវិញនៅក្នុងឆ្នាំ១៩៩៨ រួចមក រាជរដ្ឋាភិបាលអាណត្តិទីពីរបានរៀបចំនូវក្របខ័ណ្ឌគតិយុត្តិដើម្បីគ្រប់គ្រងវិស័យដីធ្លី។ ច្បាប់ភូមិបាលថ្មីត្រូវបានអនុម័តនៅក្នុងឆ្នាំ ២០០១ ។ ច្បាប់នេះមានគោលដៅកំណត់អំពីរបបកម្មសិទ្ធិលើអចលនវត្ថុទាំងឡាយនៅក្នុងព្រះរាជាណាចក្រកម្ពុជា។ ខ្លឹមសារសំខាន់ៗនៃច្បាប់ភូមិបាលថ្មីគឺ៖

- **ឧប្រដ័នកម្មសិទ្ធិ**-កម្មសិទ្ធិបុគ្គលតែម្នាក់ទោះជាបុគ្គលក្តីឬ នីតិបុគ្គលក្តី គឺជាកម្មសិទ្ធិឯកត្តជន។ កម្មសិទ្ធិរបស់បុគ្គលមួយក្រុមដែលមានបុព្វសិទ្ធិរៀងៗខ្លួនតាមរយៈច្បាប់ដែលមានបញ្ញត្តិអំពីកម្មសិទ្ធិនេះគឺជាកម្មសិទ្ធិសមូហភាព ។ កម្មសិទ្ធិរបស់បុគ្គលច្រើននាក់ដែលអនុវត្តសិទ្ធិរបស់ខ្លួនដោយសាមគ្គីគ្នាទៅលើទ្រព្យទាំងមូល គឺជាកម្មសិទ្ធិអវិភាគ។
- **ទ្រព្យសម្បត្តិរដ្ឋ**-មានទ្រព្យសម្បត្តិសាធារណៈរបស់រដ្ឋនិងទ្រព្យសម្បត្តិឯកជនរបស់រដ្ឋ។ ទ្រព្យសម្បត្តិសាធារណៈរបស់រដ្ឋមានព្រៃឈើ ផ្លូវទឹក បឹង ច្រាំងទន្លេកំពង់ផែ ផ្លូវដែក ស្ថានីយរថភ្លើង ផ្លូវថ្នល់ អគាររដ្ឋបាលមន្ទីរពេទ្យសាធារណៈបេតិកភណ្ឌបុរាណវិទ្យាវប្បធម៌និងប្រវត្តិសាស្ត្រ។ ទ្រព្យសម្បត្តិសាធារណៈរបស់រដ្ឋមិនអាចលក់ដូរបានឡើយ។ ទ្រព្យសម្បត្តិសាធារណៈរបស់រដ្ឋនៅពេលបាត់បង់ផលប្រយោជន៍សាធារណៈ អាចត្រូវបានចាត់បញ្ចូលជាទ្រព្យសម្បត្តិឯកជនរបស់រដ្ឋតាមរយៈច្បាប់អនុបយោគ ។ ទ្រព្យសម្បត្តិឯកជនរបស់រដ្ឋនិងរបស់នីតិបុគ្គលសាធារណៈអាចជាកម្មវត្ថុនៃការលក់ ការដូរ ការបែងចែក ឬ ការផ្ទេរសិទ្ធិតាមការកំណត់ដោយច្បាប់ ។
- **អចលនវត្ថុរបស់សហគមន៍ជនជាតិដើមភាគតិច**-ដីសហគមន៍ជនជាតិដើមភាគតិចគឺជាដីទាំងអស់ដែលសហគមន៍បានរៀបចំនិវេសន៍ដ្ឋាននិងប្រកបរបរកសិកម្មប្រពៃណី។ ដីសហគមន៍ជនជាតិដើមភាគតិចមិនមែនមានតែដីដែលបានដាំដុះជាក់ស្តែងនោះទេប៉ុន្តែមានដីប្រុងចាំបាច់ក្នុងការដូរវេនដំណាំថែមទៀតដែលត្រូវទៅតាមរបៀបទាញយកផលដែលធ្លាប់ធ្វើកន្លងមកហើយត្រូវបានទទួលស្គាល់ដោយអាជ្ញាធររដ្ឋបាល។ កម្មសិទ្ធិនៃអចលនវត្ថុត្រូវបានផ្តល់ដោយរដ្ឋជូន

សហគមន៍ជនជាតិដើមភាគតិចជាកម្មសិទ្ធិសមូហភាព។ ប៉ុន្តែសហគមន៍នោះគ្មានសិទ្ធិចាត់ចែងនូវ ចំណែកណាមួយនៃកម្មសិទ្ធិសមូហភាពដែលជាទ្រព្យសម្បត្តិសាធារណៈរបស់រដ្ឋឱ្យទៅបុគ្គលឬ ក្រុមណាមួយបានឡើយ។ គ្មានអាជ្ញាធរណាមួយក្រៅពីសហគមន៍ អាចទទួលសិទ្ធិលើអចលនវត្ថុ របស់ជនជាតិដើមភាគតិចបានឡើយ។

- **លទ្ធកម្មនៃកម្មសិទ្ធិ**-បុគ្គលទាំងឡាយដែលបានអាស្រ័យផលនៃភោគៈដោយសន្តិវិធីនិងមិន មានព្យាបាលទាំងស្រុងចាប់ពី៥ឆ្នាំ យ៉ាងតិចគិតមកដល់កាលបរិច្ឆេទនៃការប្រកាសឱ្យប្រើច្បាប់នេះលើ អចលនវត្ថុដែលមានលក្ខណៈត្រឹមត្រូវតាមច្បាប់ក្នុងការកាន់កាប់ជាឯកជនមានសិទ្ធិស្នើសុំប័ណ្ណ កម្មសិទ្ធិស្ថាពរ។ ដើម្បីក្លាយជាកម្មសិទ្ធិលើអចលនវត្ថុបានលុះត្រាតែភោគៈនោះត្រូវបានកាន់កាប់ ដោយពិតប្រាកដគ្មានហឹង្សា ដឹងឮជាសាធារណៈគ្មានអាក់ខាន និងដោយសុចរិត។
- **អំពីសម្បទានដី**-សម្បទានដីត្រូវឆ្លើយតបទៅនឹងប្រយោជន៍សង្គមឬទៅនឹងប្រយោជន៍សេដ្ឋកិច្ច។ សម្បទានដីឆ្លើយតបទៅនឹងប្រយោជន៍សង្គមអនុញ្ញាតឱ្យអ្នកទទួលប្រយោជន៍រៀបចំដីដើម្បីសង់ លំនៅឋានឬ/និងដាំដំណាំនៅលើដីដែលជាកម្មសិទ្ធិរបស់រដ្ឋដើម្បីធានាការចិញ្ចឹមជីវិត។

១៥ឆ្នាំក្រោយពីការបង្កើតឡើងវិញនៃព្រះរាជាណាចក្រកម្ពុជាបឋមកម្មសិទ្ធិដីនៅកម្ពុជាឆ្លុះបញ្ចាំង នូវស្ថានភាពដូចតទៅ ៖

- **កសិកម្មជាលក្ខណៈគ្រួសារ**-កសិករជាម្ចាស់ដីកសិកម្មហើយការធ្វើស្រែចម្ការប្រើប្រាស់ កម្លាំងពលកម្មដែលជាសមាជិកគ្រួសារ ។
- **កសិកម្មទ្រង់ទ្រាយធំ**- គឺជាប្រព័ន្ធកសិកម្មដែលប្រើប្រាស់ផ្ទៃដីដាំដំណាំធំដូចជាចម្ការកៅស៊ូ ការដាំដំណាំឧស្សាហកម្មជាទ្រង់ទ្រាយធំដូចជាដូងប្រេង ស្វាយចន្ទី ឬការធ្វើស្រែចម្ការជាទ្រង់ ទ្រាយធំ។ កសិកម្មប្រភេទនេះត្រូវបានអនុវត្តតាមរយៈការផ្តល់ហិរញ្ញប្បទានដីសេដ្ឋកិច្ចដែលរដ្ឋជួល ដីរយៈពេលវែងឱ្យឯកជនដាំចម្ការកៅស៊ូ ដំណាំឧស្សាហកម្ម ឬដីជាកម្មសិទ្ធិឯកជនរបស់ម្ចាស់ស្រែ ឬ ចម្ការដោយការធ្វើអាជីវកម្មទាមទារឱ្យប្រើប្រាស់នូវកម្លាំងពលកម្មដែលជាពលករកសិកម្ម ។
- **ការជួលដីកសិកម្ម**-ការជួលដីកសិកម្ម (Tenant farming) គឺជាប្រព័ន្ធកសិកម្មដែលកសិករជួល ដីពីម្ចាស់ដីដើម្បីធ្វើស្រែចម្ការ ។
- **ការប្រវាស់ដៃ**-ការប្រវាស់ដៃ(sharecropping) គឺជាប្រព័ន្ធកសិកម្មដែលកសិករធ្វើស្រែចម្ការលើដី របស់ម្ចាស់ដីតែត្រូវចែករំលែកភោគផលជាមួយម្ចាស់ដីកសិកម្ម។

ប្រព័ន្ធកសិកម្មដែលឈរលើមូលដ្ឋាននៃការជួលដីកសិកម្មនិងការប្រវាស់ដៃកើតមានឡើងដោយ សារតែមានកសិករមួយចំនួនជាកសិករគ្មានដីធ្លី។ បើតាមទិន្នន័យនៃវិទ្យាស្ថានស្រាវជ្រាវដើម្បីអភិវឌ្ឍន៍កម្ពុជា ប្រជាជនកម្ពុជាប្រមាណជា១៥%គ្មានដីធ្វើស្រែចម្ការនៅក្នុងឆ្នាំ ២០០៤ កើនឡើងពី៥%នៅក្នុងឆ្នាំ១៩៨៤ និង១២% ក្នុងឆ្នាំ២០០០ ។ ៦០%នៃអ្នកអត់ដីគឺជាសមាជិកគ្រួសារដែលមិនធ្លាប់មានដីនិង ៤០%ទៀតគឺជាអ្នក ធ្លាប់មានដីតែត្រូវបាត់បង់ដីដោយសារត្រូវគេរំលោភយកដី ឬដោយសារការលក់ដីយកប្រាក់។ ទន្ទឹមនឹងនេះ ជម្លោះដីធ្លីមានចំនួនជាង ៣.០០០ករណី។

### ១.៧.២. គោលនយោបាយដីធ្លី

ក្នុងគោលដៅអនុវត្តនូវច្បាប់ភូមិបាលឆ្នាំ២០០១ រាជរដ្ឋាភិបាលកម្ពុជាបានបង្កើតឡើងនូវក្រុមប្រឹក្សាគោលនយោបាយដីធ្លីនិងបានអនុម័តនូវលិខិតបទដ្ឋានមួយចំនួនដូចជា៖

- អនុក្រឹត្យស្តីពីដីសម្បទានសង្គមកិច្ច(មីនាឆ្នាំ ២០០៣)
- អនុក្រឹត្យស្តីពីនីតិវិធីរៀបចំផែនទីសុរិយោដីនិងសុរិយោដី(មីនាឆ្នាំ ២០០២)
- អនុក្រឹត្យស្តីពីការចុះបញ្ជីដីក្រៅប្រព័ន្ធ(មីនាឆ្នាំ ២០០២)
- អនុក្រឹត្យស្តីពីការរៀបចំនិងការប្រព្រឹត្តិទៅនៃគណកម្មការសុរិយោដី។

## ជំពូកទី ២ ប្រជាករ និង ចេតនាសម្ព័ន្ធប្រជាសាស្ត្រ

### ២.១. សក្ខីលាវទូទៅ

ប្រជាជនកម្ពុជាទទួលរងគ្រោះយ៉ាងធ្ងន់ធ្ងរ ដោយសារសង្គ្រាម អសន្តិសុខសង្គម និងរបបប្រល័យពូជសាសន៍ខ្មែរក្រហម ។ មុនសង្គ្រាមលោកលើកទីពីរ ចំនួនប្រជាជនកម្ពុជាមានមិនដល់៣ លាននាក់ផង។ យោងតាមជំរឿនប្រជាជននៅក្នុងឆ្នាំ១៩៦២ ប្រជាជនកម្ពុជាមានចំនួន ៥,៧លាននាក់ ។ លោក **ព្រងខោម** ប៉ាន់ស្មានចំនួនប្រជាជនកម្ពុជាស្មើនឹង ៦,៩លាននាក់ នៅក្នុងឆ្នាំ ១៩៧០ និង ៧,៩លាននាក់ នៅក្នុងឆ្នាំ ១៩៧៥។ នៅក្នុងឆ្នាំ១៩៧៩ ប្រជាជនកម្ពុជាត្រូវបានប៉ាន់ស្មានថាមានចំនួន ៦,៣លាននាក់ ។ យោងតាមអង្កេតប្រជាសាស្ត្រឆ្នាំ ១៩៨០ ចំនួនប្រជាជនកម្ពុជាត្រូវបានប៉ាន់ស្មានថាមានចំនួន ៦,៥លាននាក់ ។ ប្រការនេះមានន័យថាប្រជាជនកម្ពុជាជាង ១លាននាក់ ត្រូវបានបាត់បង់ជីវិតក្នុងរបបប្រល័យពូជសាសន៍ប៉ុលពត។

**តារាងទី២.១-ចំនួនប្រជាជនកម្ពុជា**

ឆ្នាំ	ចំនួនប្រជាជន			កំណត់សម្គាល់
	ប្រជាជនសរុប	បុរស	ស្ត្រី	
១៩២០	២៦០០០០០			
១៩៦២	៥៧២៨៧៧១	២៨៦២៩៣៩	២៨៦៥៨៣២	ជំរឿនប្រជាជន
១៩៧០	៦៨០០០០០			
១៩៧៥	៧៩០០០០០			
១៩៨០	៦៥៨៩៩៥៥	៣០៤៩៤៥០	៣៥៤០៥០៥	ការអង្កេតប្រជាជនទូទៅ
១៩៩៣-៩៤	៩៨៧០០០០	៤៧១៤០០០	៥១៥៦០០០	ការអង្កេតសេដ្ឋកិច្ចសង្គម
១៩៩៦	១០៧០២៣២៩	៥១១៩៥៨៧	៥៥៨២៧៤២	ការអង្កេតប្រជាសាស្ត្រ
១៩៩៨	១១៤៣៧៦៥៦	៥១១៩៥៨៧	៥៥៨២៧៤២	ជំរឿនប្រជាជន
២០០៤	១២៨២៤០០០	៦១៩៧០០០	៦៦២៧០០០	ការអង្កេតប្រជាសាស្ត្រ
២០០៨	១៣៣៨៨៩១០	៦៤៩៥៥១២	៦៨៩៣៣៩៨	ជំរឿនប្រជាជន

ប្រភព៖Migozzi, Mysliwiec និងជំរឿនប្រជាជនទូទៅនៅកម្ពុជា២០០៨៖ ចំនួនប្រជាជនសរុបបណ្តោះអាសន្នវិទ្យាស្ថានជាតិស្ថិតិក្រសួងផែនការ,សីហា២០០៨

ក៏ប៉ុន្តែនៅក្នុងអំឡុងទស្សវត្សរ៍ទី៨០ កម្ពុជាមានអត្រាកំណើតខ្ពស់ជាងគេក្នុងពិភពលោកដែលធ្វើឱ្យចំនួនប្រជាជនកម្ពុជាកើនឡើងវិញដល់កម្រិតមុនសង្គ្រាម ហើយថែមទាំងកើនឡើងច្រើនជាងនោះទៅទៀត។ ជាធម្មតា នៅក្រោយពេលមានសង្គ្រាមគេតែងតែសង្កេតឃើញនូវដំណាក់កាល «កំណើនប្រជាជនខ្លាំង» ហើយនៅកម្ពុជាដំណាក់កាលនេះកើតមានឡើងនៅក្នុងអំឡុងទស្សវត្សរ៍ទី៨០ ។ តាមទិន្នន័យរបស់អង្គការសហប្រជាជាតិដែលមានភារកិច្ចចុះឈ្មោះជនជាតិកម្ពុជាដែលមានអាយុចាប់ពី ១៨ឆ្នាំ ឡើងទៅដើម្បីរៀបចំការបោះឆ្នោតនៅក្នុងឆ្នាំ ១៩៩៣ អ្នកដែលមានសិទ្ធិទៅបោះឆ្នោតទាំងអស់មានចំនួន៤.៧៦៤.៤៣០ នាក់ ហើយ អ៊ុនស្កោ បានប៉ាន់ស្មានថា កម្ពុជាមានប្រជាជនចំនួន ៨.៨២០.៧៦៦នាក់ ។ ក៏ប៉ុន្តែការអង្កេតសេដ្ឋកិច្ចសង្គមនៅក្នុងឆ្នាំ១៩៩៣-១៩៩៤ បានប៉ាន់ស្មានថា ប្រជាជនកម្ពុជាមានចំនួន៩,៨លាននាក់ ។ យោងតាមទិន្នន័យនៃជំរឿនប្រជាជននៅក្នុងឆ្នាំ១៩៩៨ កម្ពុជាមានប្រជាជនសរុបចំនួន ១១,៤លាននាក់ ។ មួយទស្សវត្សរ៍កន្លងទៅនេះតាមជំរឿនប្រជាជននៅក្នុងឆ្នាំ ២០០៨ កម្ពុជាមានប្រជាជនសរុបចំនួន១៣,៣លាននាក់ ពោលគឺមានកំណើន ១,៩៥លាននាក់ ក្នុងរយៈពេលដប់ឆ្នាំកន្លងទៅនេះ ។

**២.២. រចនាសម្ព័ន្ធប្រជាជនតាមអាយុនិងភេទ**

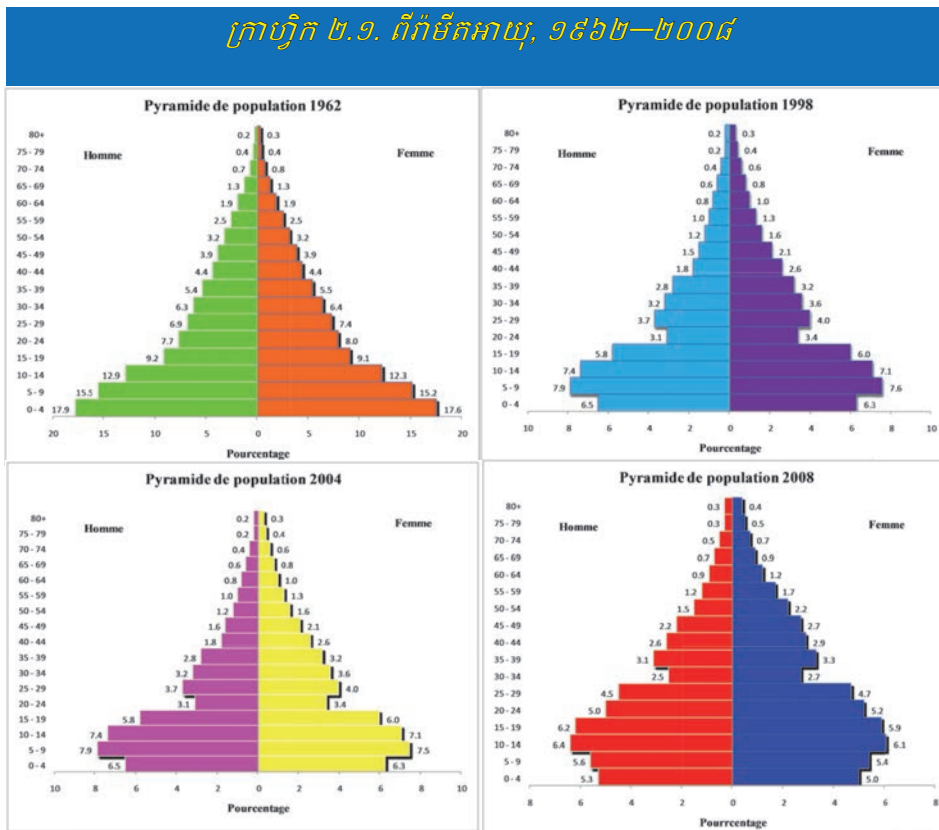

ប្រភព៖ ក្រសួងផែនការ

គេតាងរចនាសម្ព័ន្ធប្រជាជនប្រទេសនីមួយៗដោយរូបពីវ៉ារីត ដោយឈរលើមូលដ្ឋាននៃអាយុ និងភេទ។ ព្រឹត្តិការណ៍ដែលអាចធ្វើឱ្យពីវ៉ារីតខូចរាងបានគឺ ទុរភិក្ស សង្គ្រាម របបប្រល័យពូជសាសន៍ជាដើម ។ ចំណែកឯចលនាប្រជាជន ដូចជា ចំណូល ឬ ចំណាកស្រុកដែលមានកម្រិតខ្លាំង ក៏អាចធ្វើឱ្យខូចរាងពីវ៉ារីតនេះបានដែរ។

ពីវ៉ាមីតប្រជាជនកម្ពុជាបង្ហាញពីផលប៉ះពាល់នៃសង្គ្រាមឆ្នាំ១៩៧០-១៩៧៥ និងរបបប្រល័យពូជសាសន៍ខ្មែរក្រហមរវាងឆ្នាំ ១៩៧៥-១៩៧៩ ដែលក្នុងពេលនោះប្រជាជនកម្ពុជា ដែលទទួលមរណភាពមានកម្រិតខ្ពស់ ជាពិសេសចំពោះបុរស ហើយលទ្ធភាពផ្តល់កំណើតក៏បានថយចុះ។ នៅក្នុងអំឡុងទស្សវត្សរ៍ទី៨០ អត្រាកំណើតបានកើនឡើងយ៉ាងខ្លាំង ដោយបង្កើតសមាមាត្រដំនៃប្រជាជនអាយុ២០ ឆ្នាំ ឬ ក្រោម ២០ឆ្នាំ ដូចបានបង្ហាញពីវ៉ាមីតអាយុ-ភេទ។

ពីវ៉ាមីតនេះរីកបាតយ៉ាងខ្លាំងជាពិសេសពីអាយុ ២០ ឆ្នាំចុះ ហើយឡើងកាន់តែស្ទួចឡើងៗចាប់តាំងពីអាយុ៤០ឆ្នាំឡើងទៅ។ ផ្នែកខាងបុរសមានសមាមាត្រទាបជាងស្ត្រី ដែលបង្ហាញឱ្យឃើញថាបុរសត្រូវបានស្លាប់និង ត្រូវបានគេសម្លាប់ច្រើនជាងស្ត្រី។ ប្រការនេះក៏បញ្ជាក់ផងដែរថាមានស្ត្រីមេម៉ាយច្រើននៅក្នុងសង្គមកម្ពុជា។ ៥២%នៃប្រជាជនកម្ពុជាជាស្ត្រី ។ ពីវ៉ាមីតអាយុនៅឆ្នាំ ២០០៨បង្ហាញឱ្យឃើញថាកម្ពុជាមានអត្រាកំណើតខ្ពស់ ជាប្រជាជនក្មេង ដែលក្នុងនោះប្រជាជនកម្ពុជាដែលមានអាយុតិចជាង២០ ឆ្នាំស្មើនឹង ៥៥% ។

**២.៣. ការវិនិច្ឆ័យប្រជាជន**

**២.៣.១. អត្រាកំណើនប្រជាជន**

អត្រានៃកំណើនប្រជាជននៅកម្ពុជាបានធ្លាក់ចុះពី២,៥% នៅក្នុងឆ្នាំ១៩៩៨ មកនៅត្រឹម ១,៨១% នៅក្នុងឆ្នាំ ២០០៦ ហើយមកនៅត្រឹម១,៥៥% នៅក្នុងឆ្នាំ២០០៨។ ក៏ប៉ុន្តែអត្រានេះនៅតែខ្ពស់ជាងអត្រាកំណើនប្រជាជនជាមធ្យមនៅអាស៊ីអាគ្នេយ៍ដែលស្មើនឹង ១,៣%។ មានតែប្រទេសឡាវប៉ុណ្ណោះដែលមានកំណើនប្រជាជន១,៧% ចំណែកប្រទេសថៃមានអត្រាកំណើនប្រជាជន០,៥% និងវៀតណាម ១,៥%។ យើងសង្កេតឃើញថាចំនួនសមាជិកគ្រួសារនៃប្រជាជនកម្ពុជាមាននិន្នាការធ្លាក់ចុះទាំងនៅទីក្រុង ទាំងនៅជនបទ។ ប្រជាជនកម្ពុជាមានចំនួន២,៥លានគ្រួសារ ដែលក្នុងនោះ២៩,២% មានស្ត្រីជាមេគ្រួសារ។

**២.៣.២. អត្រាលទ្ធភាពផ្តល់កំណើត**

ប្រជាជនកម្ពុជាអាចរស់នៅបានជាមធ្យម ៥៤,៥ឆ្នាំសម្រាប់បុរស និង ៥៨,៣ឆ្នាំ សម្រាប់ស្ត្រី ។ អត្រាលទ្ធភាពផ្តល់កំណើតត្រូវបានកាត់បន្ថយពីកូន ៦នាក់នៅក្នុងស្ត្រីម្នាក់នៅក្នុងឆ្នាំ១៩៨៤-១៩៨៨ មកនៅត្រឹមកូន ៤នាក់ក្នុងស្ត្រីម្នាក់នៅក្នុងឆ្នាំ ១៩៩៥-១៩៩៨ហើយធ្លាក់ចុះមកនៅត្រឹម ៣,៣៤នៅក្នុងឆ្នាំ ២០០៨ ។ ដោយសារការធ្លាក់ចុះនៃអត្រាលទ្ធភាពផ្តល់កំណើតចំនួនមធ្យមនៃសមាជិកគ្រួសារកម្ពុជាថយចុះពី៥,២នាក់នៅក្នុងឆ្នាំ ១៩៩៨មកនៅត្រឹម ៤,៧នាក់នៅក្នុងឆ្នាំ ២០០៨ ។

**២.៣.៣. អត្រាមរណៈភាព**

ការបង្កើនវិនិយោគលើវិស័យសុខាភិបាលក្នុងរយៈពេលមួយទស្សវត្សរ៍កន្លងទៅនេះបានធ្វើឱ្យអត្រាមរណភាពរបស់កុមារថយចុះពី ៩៥លើចំនួនក្មេងកើតរស់ចំនួន១០០.០០០នាក់ នៅក្នុងឆ្នាំ ២០០០ មកនៅត្រឹម ៦៦ លើចំនួនក្មេងកើតរស់ចំនួន១០០.០០០នាក់ នៅក្នុងឆ្នាំ ២០០៥ ។

អត្រាមរណភាពកុមារក្រោម៥ឆ្នាំ ត្រូវបានកាត់បន្ថយពី១២៤ លើចំនួនកុមារកើតរស់ចំនួន ១០០.០០០នាក់ នៅក្នុងឆ្នាំ ២០០០មកទៅត្រឹម ៨៣ លើចំនួនក្មេងកើតរស់ចំនួន១០០.០០០នាក់ នៅក្នុងឆ្នាំ ២០០៥។ អត្រាមរណភាពរបស់មាតានៅតែខ្ពស់ដដែល គឺមានចំនួន ៤៧៣ នាក់ ក្នុង១០០.០០០កំណើត ។

**២.៣.៤. បម្រែបម្រួលដង់ស៊ីតេ**

របាយប្រជាជនមានលក្ខណៈមិនស្មើគ្នាទេនៅលើទឹកដីកម្ពុជា។ ការបែងចែកប្រជាជនតាមខេត្តធ្វើឱ្យមានផលវិបាកជាច្រើនទៅលើវិស័យកសិកម្មដែលចែកប្រទេសកម្ពុជាជា «តំបន់ធ្វើស្រែចម្ការ» និង «តំបន់ព្រៃឈើ» ។ ផ្នែកកណ្តាលនៃប្រទេសកម្ពុជាមានប្រជាជនរស់នៅយ៉ាងច្រើនកកកុញ(១១លាននាក់) ក៏ប៉ុន្តែនៅក្នុងតំបន់ជុំវិញ ជាពិសេសតំបន់ព្រៃភ្នំនិង តំបន់ខ្ពង់រាបវិញមានដង់ស៊ីតេយ៉ាងទាប(២លាននាក់) ។

នៅតាមតំបន់ទំនាបកណ្តាល ដង់ស៊ីតេប្រជាជនមានចំនួន២៦១ នាក់ ក្នុងមួយគីឡូម៉ែត្រការ៉េក្នុងឆ្នាំ ២០០៨ ។ នៅតាមតំបន់បឹងទន្លេសាបដង់ស៊ីតេប្រជាជនមានចំនួន៦២ នាក់ នៅតំបន់ឆ្នេរដង់ស៊ីតេប្រជាជន មានចំនួន៤៧ នាក់ ក្នុងមួយគីឡូម៉ែត្រការ៉េ។ នៅតំបន់ភ្នំ និងខ្ពង់រាបដង់ស៊ីតេប្រជាជនមានចំនួនតែ ២២ នាក់ ក្នុងមួយគីឡូម៉ែត្រការ៉េតែប៉ុណ្ណោះ។ ផ្ទៃដីកម្ពុជាតែ៥%តែប៉ុណ្ណោះត្រូវបានប្រើប្រាស់សម្រាប់ដាំដំណាំកសិកម្ម។ ដង់ស៊ីតេប្រជាជនមធ្យមស្មើនឹង៧៥នាក់ ក្នុងមួយគីឡូម៉ែត្រក្រឡាក្នុងឆ្នាំ ២០០៨ បើប្រៀបធៀបទៅនឹង៣៧នាក់នៅក្នុងឆ្នាំ ១៩៨១ហើយកើនដល់ ៦៣ នាក់ក្នុងឆ្នាំ១៩៩៨ ។

**២.៣.៥. ប្រជាជនក្រុងនិងប្រជាជនជនបទ**

**តារាងលេខ២.២- ប្រជាជនក្រុងនិង ជនបទ**

ប្រជាជន	១៩៦២		១៩៩៨		២០០៨	
	ប្រជាជន	%	ប្រជាជន	%	ប្រជាជន	%
ប្រជាជនសរុប	៥៧២៨៧៧១	១០០	១១៤៣៧៦៥៦	១០០	១៣៣៨៨០១០	១០០
ប្រជាជនក្រុង	៥៤៦៨៦៥	៩,៥	១៧៩៥៥៧៥	១៥,៧	២៦១៤៤៤០	១៩,៥
ប្រជាជនជនបទ	៥១៨១៩០៦	៩០,៥	៩៦៥២០៨១	៨៤,៣	១០៧៧៤៥៧០	៨០,៥

ប្រភព៖ Migozzi, Mysliwiec និងជំរឿនប្រជាជនទូទៅ២០០៨ : ប្រជាជនសរុបបណ្តោះអាសន្នវិទ្យាស្ថានជាតិស្ថិតិក្រសួង ផែនការ,សីហា២០០៨.

កម្ពុជាជាប្រទេសកសិកម្មមានប្រជាជនជនបទច្រើនជាងប្រជាជនក្រុង។ អ្នកស្រុកជនបទភាគច្រើន ជាអ្នកធ្វើស្រែ ឬ ធ្វើចម្ការ ឬ ធ្វើស្រែផងនិងចម្ការផង ។ អត្រាប្រជាជនក្រុងនៅកម្ពុជាមានចំនួនតិចតួចនៅ ឡើយ។ ក៏ប៉ុន្តែអត្រានេះកើនឡើងយ៉ាងលឿនពី ៩,៥% នៅក្នុងឆ្នាំ១៩៦២ ដល់ ១៥,៧% នៅក្នុងឆ្នាំ ១៩៩៩ ហើយកើនឡើងដល់១៩% នៅក្នុងឆ្នាំ២០០៨ ដោយសារតែមានចលនាចំណាកស្រុកពីជនបទមករស់នៅ ទីក្រុង ។ ប្រជាជនក្រុងច្រើនប្រកបរបរជំនួញ ឬ ជាអ្នកដែលមានជំនាញ។

### ២.៣.៦. ប្រជាជនសកម្ម

ប្រជាជនសកម្មកម្ពុជាបានកើនឡើងយ៉ាងឆាប់រហ័សពី៥៥,៥% នៅក្នុងឆ្នាំ ១៩៩៩ ដល់ ៦៥,៥% ក្នុងឆ្នាំ ២០០៤ ហើយចំនួនប្រជាជនសកម្មសរុបស្មើនឹង៨,៨លាននាក់ ។ ទិន្នន័យនេះខ្ពស់ជាងអត្រាប្រជាជនសកម្មនៅក្នុងអំឡុងទស្សវត្សរ៍ដែលស្មើនឹង៤៤% នៅក្នុងឆ្នាំ១៩៦២ ។ ប្រជាជនសកម្មនេះភាគច្រើន(៤៥,៧%) គឺជាអ្នកដែលធ្វើការជាលក្ខណៈគ្រួសារដោយគ្មានកម្រៃ ។ អត្រានិកម្មភាពកើនឡើងពី៥,៣% ដល់៧,១% នៅក្នុងឆ្នាំ ២០០៤ ។

តារាងលេខ២.៣- ប្រជាជនសកម្មនៅកម្ពុជា

ប្រជាជន	១៩៦២		១៩៩៨		២០០៤	
	ប្រជាជន	%	ប្រជាជន	%	ប្រជាជន	%
ប្រជាជនសរុប	៥៧២៨៧៧១		១១៤៣៧៦៥៦		១៣៣៨៨០១០	
ប្រជាជនសកម្មសរុប	២៥០០០០០	៤៤%	៥១១៨៩៤៥	៤៥%	៧០៥៣៣៩៨	៥៣%
ប្រជាជនសកម្មទីក្រុង	៤៧៥០០០	៨%	៨៥៧២៣៣	៧%	១២៩១៥១១	១០%
ប្រជាជនសកម្មជនបទ	២០២៥០០០	៣៥%	៤២៦១៧១២	៣៧%	៥៧៦១៨៨៧	៤៣%

ប្រភព៖ Migozzi ជំរឿនប្រជាជនទូទៅ១៩៩៩.លទ្ធផលវិភាគជំរឿន

### ២.៣.៧. ការអភិវឌ្ឍន៍ធានាមនុស្ស

អនុវត្តកម្មមាននិរន្តរភាពធ្លាក់ចុះជាប្រចាំ។ នៅក្នុងឆ្នាំ ១៩៩៨ ប្រជាជនកម្ពុជាពីរភាគបីបាននិយាយថាពួកគេចេះអាននិង ចេះសរសេរ ។ នាពេលបច្ចុប្បន្ននេះអត្រានេះកើនឡើងដល់បីភាគបួន ។ អត្រាអក្ខរកម្មស្រ្តីក្នុងរយៈពេលបានកើនឡើងយ៉ាងឆាប់រហ័សក្នុងរយៈពេល ៦ ឆ្នាំចុងក្រោយនេះពី ៥០% ដល់៧០% ។ អត្រាអក្ខរកម្មកុមារដែលមានអាយុពី១០ ដល់ ១៤ឆ្នាំបានកើនឡើងយ៉ាងលឿនពី ៦៧,៦% នៅក្នុងឆ្នាំ១៩៩៨ ដល់ ៨៧,៦% នៅក្នុងឆ្នាំ២០០៤។ កំណើនដ៏ឆាប់រហ័សនេះបណ្តាលមកពីកំណើននៃការចុះឈ្មោះចូលរៀនរបស់កុមារនិងកុមារីកម្ពុជា ។

ប្រជាជនកម្ពុជាដែលមានទឹកស្អាតប្រើប្រាស់កើនពី២៩% នៅក្នុងឆ្នាំ១៩៩៨ ដល់ ៤៤% នៅក្នុងឆ្នាំ ២០០៤ ។ គ្រួសារដែលមានបង្គន់អនាម័យប្រើប្រាស់កើនពី១៤,៥% ដល់២១,៩% ។ គ្រួសារដែលប្រើប្រាស់ចង្កៀងប្រេងកាតថយចុះពី ៨០% មកនៅត្រឹម៦៥% ។

### ២.៣.៨. រាយប្រជាជនសកម្មតាមវិស័យសេដ្ឋកិច្ច

ប្រជាជនសកម្មប្រមាណ៧៤,២% ប្រកបរបរកសិកម្មនៅក្នុងឆ្នាំ ២០០៤ បើប្រៀបធៀបនឹងចំនួន ៨១% នៅក្នុងឆ្នាំ១៩៦២ ។ មានប្រជាជនសកម្មតែ៧% តែប៉ុណ្ណោះដែលធ្វើការក្នុងវិស័យឧស្សាហកម្មនៅក្នុងឆ្នាំ ២០០៤ បើប្រៀបធៀបនឹង៤% នៅក្នុងឆ្នាំ១៩៦២ ។ វិស័យសេវាកម្មគឺជាវិស័យធំជាងគេបន្ទាប់ពីកសិកម្មមកដែលមានប្រជាជនសកម្មចំនួន១៨,៨% ធ្វើការក្នុងវិស័យនេះបើប្រៀបធៀបនឹង ១៥% នៅក្នុងឆ្នាំ១៩៦២។

**តារាងលេខ២.៤- ផលិតផលសរុបក្នុងស្រុកនិង ការបែងចែកពលកម្ម**

វិស័យ	១៩៦២		១៩៩៨		២០០៨	
	%GDP	កម្លាំងពលកម្ម	%GDP	កម្លាំងពលកម្ម	%GDP	កម្លាំងពលកម្ម
វិស័យទីមួយ	៤៩	៨១	៤៤,៥	៤៤,៥	៣២,៤	៧២,៣
វិស័យទីពីរ	១៩	៤	១៦,៧	១៦,៧	២២,៤	៨,៥
វិស័យទីបី	៣២	១៥	៣៨,៨	៣៨,៨	៣៨,៨	១៨,២

ប្រភព៖ Migozzi, ក្រសួងសេដ្ឋកិច្ចនិងហិរញ្ញវត្ថុ, « ជំរឿនប្រជាជនទូទៅនៅកម្ពុជា ១៩៩៩, ការវិភាគលទ្ធផលជំរឿន, របាយការណ៍ទី៣, កម្លាំងពលកម្ម និង អ្នកមានការងារ »

**២.៣.៩. ចលនាប្រជាជន**

ចំណាកស្រុកអាចប្រព្រឹត្តទៅក្នុងផ្ទៃប្រទេសឬ ទៅក្រៅប្រទេស ។ មូលហេតុសំខាន់នៃចំណាកស្រុកក្នុងផ្ទៃប្រទេសមានដូចតទៅ៖

- គឺការស្វែងរកដីថ្មីធ្វើស្រែចម្ការ។ ប្រជាជនដែលរស់នៅខេត្តជុំវិញបឹងទន្លេសាបភាគច្រើនមានដីកន្លះហិកតា។
- ពេលរដូវទំនេរអស់ការធ្វើស្រែចម្ការអ្នកស្រុកទៅក្រុងដើម្បីធ្វើជាង ធាក់ស៊ីក្លូ រត់ម៉ូតូឌុប ឬទៅព្រៃកាប់អុស ដែលជាចំណាកស្រុកតាមរដូវ។

តាមលទ្ធផលជំរឿនឆ្នាំ១៩៩៨ ប្រជាជនកម្ពុជា ៣,៦លាននាក់ ឬ ៣១,៥% ត្រូវបានចាត់ទុកថាជាជនរស់នៅក្នុងជីវិតរបស់ពួកគេ។ ភាគច្រើននៃចំណាកស្រុកនេះគឺធ្វើឡើងពីតំបន់ជនបទទៅតំបន់ជនបទ(៦៤,២%)។ ការផ្លាស់ប្តូរទីលំនៅទាំងគ្រួសារ (រួមបញ្ចូលទាំងការរៀបការ) មានសមាមាត្រធំជាងគេ (៥០,២%) ហើយការផ្លាស់ប្តូរទីលំនៅដោយមូលហេតុរកការងារធ្វើមានសមាមាត្រធំជាងគេទីពីរ(២២,៦%) ។ ភាគច្រើននៃអ្នកផ្លាស់ប្តូរទីលំនៅចេញពីតំបន់ជនបទគឺបុរសវ័យក្មេង។ កត្តាផ្សេងទៀតរួមមានសម្ពាធនៃប្រជាជនទៅលើដីធ្លីការវិនិយោគតិចតួចលើវិស័យកសិកម្មការបាត់បង់កម្មសិទ្ធិដីធ្លីដោយសារភាពក្រីក្រនិងបញ្ហាផ្សេងៗ។

ចំណាកស្រុកភាគច្រើនគឺប្រជាជនចាកចេញពីតំបន់ជនបទដើម្បីរស់នៅក្នុងទីក្រុង (៦៨,៩%) ចំណែកចំណាកស្រុកពីទីក្រុងទៅរស់នៅតាមទីជនបទមានតិចតួចប៉ុណ្ណោះ(១៣,៩%)។ ចំណាកស្រុករបស់នារីវ័យក្មេងចេញពីទីជនបទទៅតំបន់ទីក្រុងមានការកើនឡើងដោយសារការបង្កើតការងារនៅក្នុងរោងចក្រកាត់ដេរ។ ចំណាកស្រុកចូលទីក្រុងអាចឱ្យអ្នកចំណាកស្រុកផ្ញើប្រាក់ទៅឱ្យគ្រួសារគេនៅតំបន់ជនបទដែលបង្កលក្ខណៈសម្រាប់ការបង្កើនផលិតភាពកសិកម្មនិងបង្កើនការអភិវឌ្ឍន៍សង្គម-សេដ្ឋកិច្ច។ ក៏ប៉ុន្តែ ចំណាកស្រុកចូលទីក្រុងនាំឱ្យមានការកើនឡើងយ៉ាងឆាប់រហ័សនៃការតាំងទីលំនៅបណ្តោះអាសន្ន និងមិនស្របច្បាប់កាន់តែមានលក្ខណៈធ្ងន់ធ្ងរថែមទៀត ។

**២.៤. ស្ថានភាពសេដ្ឋកិច្ចសង្គមនៃប្រជាជនកម្ពុជា**

**២.៥. គោលនយោបាយប្រជាជន**

គោលនយោបាយជាតិសម្រាប់ប្រជាជន មានគោលដៅស្វែងរកការផ្លាស់ប្តូរនៃនិន្នាការប្រជាជន ដើម្បីឱ្យទំហំសមាសភាពនិងរបាយប្រជាជនមានលក្ខណៈសមស្របជាមួយនឹងតម្រូវការនៃការអភិវឌ្ឍប្រកប ដោយចីរភាពសម្រាប់ការកាត់បន្ថយភាពក្រីក្រ និងការកែលម្អគុណភាពនៃជីវភាពរបស់ប្រជាជនកម្ពុជា។ គោលនយោបាយជាតិប្រជាជនមានទិសដៅចម្បងៗដូចតទៅ៖

- គាំទ្រដល់គូស្វាមីភរិយានិងបុគ្គលម្នាក់ៗឱ្យធ្វើការសម្រេចចិត្តដោយសេរីនិងដោយទទួលខុសត្រូវ លើចំនួនកូននិងការពន្យារកំណើត ហើយឱ្យទទួលបាននូវព័ត៌មានការអប់រំ សេវាកម្មនានា និង មធ្យោបាយ ដើម្បីអនុវត្តការសម្រេចចិត្តខាងលើ
- កាត់បន្ថយអត្រាមរណភាពនិងជំងឺដម្កាត់របស់ទារកកុមារ និងមាតា
- កាត់បន្ថយផលប៉ះពាល់ជាអវិជ្ជមាននៃការផ្លាស់ប្តូរទីលំនៅរវាងទីក្រុងនិងជនបទ
- លើកកម្ពស់សមភាពនិងសមធម៌យេនឌ័រ និងការអភិវឌ្ឍធនធានមនុស្ស
- កាត់បន្ថយផលប៉ះពាល់នៃសម្ពាធប្រជាជនទៅលើបរិស្ថាននិងធនធានធម្មជាតិ
- ពង្រឹងការទប់ស្កាត់ការរីលត្រឡប់មកវិញនៃការរីករាលដាលនៃមេរោគហ៊ីវនិងជំងឺអេដស៍
- បញ្ចូលអថេរប្រជាជនទៅក្នុងគោលនយោបាយសេដ្ឋកិច្ចនិងសង្គមកិច្ច នៅគ្រប់កម្រិតទាំងអស់នៃ ផែនការ និង កម្មវិធី ។

**២.៦. គោលនយោបាយស្តីពីការងារនិងសុខុមាលភាពសង្គម**

**២.៧. ជនជាតិនានានៅប្រទេសកម្ពុជា**

ក្នុងចំណោមប្រជាជនកម្ពុជាមានជនជាតិជាច្រើន ដូចជាជនជាតិខ្មែរ-ចិន វៀតណាម ខ្មែរ-អ៊ីស្លាម កុលសម្ព័ន្ធជនជាតិដើមភាគតិចអ្នកចំណូលស្រុកដែលមករស់នៅកម្ពុជាជាប់តែម្តងនិងអ្នកចំណូលស្រុក ដែលមកនៅមិនបិតថេរ។

**២.៧.១. ខ្មែរ**

ប្រជាជនកម្ពុជាប្រមាណ៩០% ជាជនជាតិខ្មែរដែលស្ថិតនៅក្នុងក្រុមអូស្ត្រូ-អាស៊ីដែលមកតាំងទី លំនៅ នៅអាស៊ីភាគអាគ្នេយ៍តាំងតែពីសម័យបុរេប្រវត្តិមកម៉្លោះ។

**២.៧.២. ចិន**

ចំណាកស្រុករបស់ចិនមកកម្ពុជាចាប់ផ្តើមតាំងពីសតវត្សរ៍ទី១ មកម៉្លោះ ដោយឆ្លងកាត់តាមភូមិសំពៅ ពូន ស្រុកកោះធំ ខេត្តកណ្តាល ដែលជាកំពង់ផែដែលជនជាតិចិនធ្វើជំនួញជាមួយនឹងនគរហ្វូណានរបស់

អាណាចក្រខ្មែរ។ ចំណាកស្រុកនេះបន្តនៅក្នុងសតវត្សរ៍ទី៦ សតវត្សរ៍ទី១៣ សតវត្សរ៍ទី១៨និង សតវត្សរ៍ទី២០ ទៀត ។ នៅឆ្នាំ១២៩៦- ១២៩៧លោក ជីវ តាក្វាន់បានសរសេរថា៖ «អ្នកធ្វើដំណើរតាមសំពៅជនជាតិចិនតែង តែភៀសខ្លួនមកតំបន់នេះ(កម្ពុជា)។ អ្នកទាំងនេះមិនបានបង្កើតសហគមន៍សម្រាប់រស់នៅឱ្យបានត្រឹមត្រូវ ដោយខ្លួនឯងឡើយ ប៉ុន្តែផ្ទុយទៅវិញពួកគេបានចូលទៅរស់នៅក្នុងសង្គមកម្ពុជា ជាពិសេសកន្លែងណាដែល ងាយស្រួលក្នុងការរកផលប្រយោជន៍ ដូចជាចំណីអាហារស្រ្តី ទីស្នាក់អាស្រ័យគ្រឿងសង្ហារឹម និងជំនួញ» ។ សន្និសីទដែលបានចុះហត្ថលេខានៅឆ្នាំ១៨៦០ មុនពេលបង្កើតឡើងនូវរបបអាណាព្យាបាលបារាំងនៅ កម្ពុជាបានបើកចំហឱ្យមានការធ្វើដំណើរអន្តោប្រវេសន៍ពីសំណាក់ជនជាតិចិនថ្មីៗច្រើនទៀតដែលជាប្រការ ធ្វើឱ្យមានជនជាតិចិនកាន់តែច្រើននៅកម្ពុជា។

ជនជាតិចិននៅកម្ពុជាមាន ៥ក្រុមធំៗ ដែលមកពីប្រទេសចិនភាគខាងត្បូង៖ ចិនកន្តាំង ចិនហៃណាំ ចិនខិ(ហាក់កា) ចិនហុកកៀននិង ចិនទាដីវ(ហានសុខុម-២០០៩) ។ មកដល់ឆ្នាំ ១៨៨៤ ចិនហៃណាំនិង ចិន ហុកកៀនមានសហគមន៍យ៉ាងសកម្មជាច្រើននៅទីក្រុងភ្នំពេញ។

តាមការប៉ាន់ស្មាននៅក្នុងអំឡុងទស្សវត្សរ៍ទី៧០ សហគមន៍អ៊ីស្លាមកម្ពុជា ជនជាតិចិនមានចំនួន ១៥០.០០០នាក់ ។ ជនជាតិចិនចូលចិត្តប្រកបរបរពាណិជ្ជកម្មនិងក្តោបក្តាប់នូវសកម្មភាពសេដ្ឋកិច្ចធំៗនៅ កម្ពុជា ។ ក៏ប៉ុន្តែក៏មានជនជាតិចិននិងចិនកាត់ខ្មែរជាច្រើនដែលប្រកបមុខរបរជាកសិករនៅខេត្តបាត់ដំបង ខេត្តកណ្តាល ខេត្តកំពង់ធំ ខេត្តតាកែវ និង ខេត្តព្រៃវែងជាដើម។

**២.៧.៣. វៀតណាម**

ចំណាកស្រុករបស់ជនជាតិវៀតណាមមកកម្ពុជាកើនឡើងជាពិសេសចាប់ពីសតវត្សរ៍ទី១៧ ជាមួយ នឹង«ដំណើរឆ្ពោះទៅទិសខាងត្បូង»ដែលជាគោលនយោបាយបញ្ជូនជនជាតិវៀតណាមទៅរស់នៅក្នុងដីសណ្ត ទន្លេមេគង្គដើម្បីប្រកបមុខរបរកសិកម្មលើដីមានដីជាតិ។ ម៉្យាងវិញទៀតជនជាតិវៀតណាមចូលចិត្តមកតាំងទី លំនៅតាមប្រាំងទន្លេនិងនៅតាមបឹងទន្លេសាបដែលជាកន្លែងសម្បូរត្រី។ គោលនយោបាយ«ដំណើរឆ្ពោះទៅ ទិសខាងត្បូង» នេះត្រូវបានបញ្ឈប់ដោយការបង្កើតអាណាព្យាបាលបារាំងនៅក្នុងឆ្នាំ១៨៦៣ ។ ក៏ប៉ុន្តែនៅ ក្នុងសតវត្សរ៍ទី១៩ ជនជាតិវៀតណាមបន្តចូលមកកម្ពុជាដោយតាំងទីលំនៅជាកសិករ ឬបង្កើតភូមិសេដ្ឋកិច្ច នៅជុំវិញបឹងទន្លេសាប និង តាមបណ្តោយដងទន្លេ ។ ទន្ទឹមនឹងនេះក៏មានជនជាតិវៀតណាមដែលមកតាំងទី លំនៅនៅក្រោយឆ្នាំ១៩៧៩ ផងដែរ ។

ជនជាតិវៀតណាមចូលចិត្តប្រកបមុខរបរនេសាទត្រី សំណង់ ជាងឈើ ជាងភ្លើង ជាងម៉ាស៊ីននិង ពាណិជ្ជកម្មតូចតាចជាដើម។

**២.៧.៤. ខ្មែរអ៊ីស្លាម**

តាមស្នាដៃប្រវត្តិសាស្ត្របានបង្ហាញឱ្យឃើញថា ចំណាកស្រុកដំបូងរបស់ជនជាតិចាមមកកម្ពុជា ចាប់ផ្តើមឡើងពីចលនាណាមទៀន(ដំណើរឆ្ពោះទៅទិសខាងត្បូង) របស់វៀតណាម ជាពិសេសការវាយយក ក្រុងវិជ័យក្នុងឆ្នាំ១៤៧១ ។ នៅចុងសតវត្សរ៍ទី១៥កម្ពុជាគឺជាគោលដៅរបស់មូស្លីមចាមអន្តោប្រវេសន៍ដ៏ច្រើន សន្លឹកសន្ធាប់ដែលខិតខំរត់គេចចេញពីការត្រួតត្រារបស់វៀតណាមពីព្រោះនៅឆ្នាំ១៤៧១ ស្តេចឡៅថាញ់កុង

បានត្រួតត្រាទាំងស្រុងលើប្រទេសចម្ប៉ាបុរាណដែលក្លាយទៅជាដែនដីភ្នំសំរឹនស៊ីនអណ្តាម។ ចលនាអន្តោប្រវេសន៍នេះបន្តរហូតដល់ដើមទសវត្សរ៍ឆ្នាំ ១៨៣០ ដោយត្រូវបានគេចោទថាជាអ្នកបះបោរប្រឆាំងនឹងជនជាតិវៀតណាមនៅក្នុងរជ្ជកាលព្រះមហាក្សត្រិយានីអង្គម៉ី ។ ជនជាតិចាមគោរពសាសនាអ៊ីស្លាមនិកាយភាគតិចស៊ីអ៊ីតដូចនៅព្រៃក្ស និង ឥណ្ឌាដែរ។ ជនជាតិចាមអនុញ្ញាតឱ្យអ្នកដឹកនាំរបស់ខ្លួនបំពេញនូវកាតព្វកិច្ចសាសនាសំពះព្រះប្រចាំថ្ងៃ និងតមអាហារជំនួសសហគមន៍ទាំងមូល។

សហគមន៍អ៊ីស្លាមកម្ពុជាបែងចែកចេញជាក្រុមជនជាតិសំខាន់ៗដូចតទៅ(ហានសុខុម-២០០៩)៖

- ជួរជាក្រុមជនជាតិដ៏សំខាន់ដែលរស់នៅក្នុងប្រជុំវិញខេត្តកំពត ដែលមានដើមកំណើតមកពីចាវា (Java)។ ពួកគេមិនចេះនិយាយភាសាចាមទេហើយនិយាយភាសាខ្មែរ និងម៉ាឡេ តិចតួច ។
- ក្រុមខ្មែរអ៊ីស្លាមទី២គឺ ចាហេង ឬអ៊ីម៉ាម សាដ ចាម ដែលមានន័យថាវិញសមិទ្ធផលរួមជាមួយអ្នកដទៃដោយសារពួកគេសូត្រធម៌ថ្វាយបង្គំនៅព្រះវិហារតែម្តង(ថ្ងៃសុក្រ) ក្នុងមួយសប្តាហ៍មិនមែន ៥ ដងក្នុងមួយថ្ងៃដូចសាសនិកជនអ៊ីស្លាមកម្ពុជាឡើយ។ ក្រុមនេះហៅខ្លួនគេថា«សាវ៉ករបស់អ៊ីម៉ាមសាដ» ហើយប្រមូលផ្តុំគ្នារស់នៅក្នុងភូមិមួយចំនួននៅជុំវិញខេត្តពោធិ៍សាត់ និងបាត់ដំបង ហើយជាក្រុមបុរាណនិយមខ្លាំងជាងគេដែលនៅរក្សាអក្សរភាសាចាម ។
- ចាមជាក្រុមសាសនិកជនអ៊ីស្លាមភាគច្រើនជាងគេនៅកម្ពុជាដែលសំពះព្រះប្រាំដងក្នុងមួយថ្ងៃ។ ដោយសារក្រុមចាមនេះមានភាគច្រើនលើសលប់គេប្រើពាក្យចាមដើម្បីសំដៅលើសហគមន៍អ៊ីស្លាមកម្ពុជាតែម្តង។ ក្រុមនេះនិយាយទាំងភាសាខ្មែរនិងទាំងភាសាចាម ហើយបានបោះបង់ការប្រើប្រាស់អក្សរចាមហើយ។

ចាមនិងជួរសរសេរភាសាម៉ាឡេដោយប្រើអក្សរអាវ៉ាប់ «ហ្សារី» ។ ពួកគេឱ្យតម្លៃខ្ពស់លើវប្បធម៌ម៉ាឡេនិង លើការសិក្សាភាសាម៉ាឡេដើម្បីជាយានរៀនសូត្រផ្នែកសាសនា។

តាមការប៉ាន់ស្មាននៅក្នុងអំឡុងទសវត្សរ៍ទី៧០ សហគមន៍អ៊ីស្លាមកម្ពុជាមានចំនួន១៥០.០០០ នាក់ ។ ពួកគេប្រកបរបរនេសាទជំនួញ ជាពិសេសជំនួញសត្វពាហនៈ(គោ) ។

**២.៧.៥. លាវ**

ជនជាតិឡាវបានធ្វើចំណាកស្រុកមកកម្ពុជាដោយបានភៀសខ្លួនពីការឈ្លានពានរបស់សៀមនៅសតវត្សរ៍ទី ១៩ ដោយរស់នៅតាមបណ្តោយទន្លេមេគង្គនិងនៅតាមដៃទន្លេ ៣ ទៀតគឺទន្លេសេកុង សេសាន និងស្រែពកក្នុងខេត្តស្ទឹងត្រែង និងខេត្តរតនគិរី ។ ជនជាតិឡាវមួយចំនួនបានចាកចេញពីខេត្តចម្ប៉ាសាក់និងពីតំបន់អត្តពើ មកកាន់ខេត្តរតនគិរី ដែលមានរ៉ែមាសនិងរ៉ែក្បូងមានតម្លៃ។ ក៏ប៉ុន្តែ នៅខេត្តស្វាយរៀងនិងខេត្តព្រៃវែង ក៏មានភូមិឡាវជាច្រើនដែលគេហៅថា«ឡាវលុងសាត» ដែលត្រូវបានកាត់ផ្តាច់ពីប្រទេសខ្លួន។ តាមការប៉ាន់ស្មាន នាពេលបច្ចុប្បន្ននេះជនជាតិឡាវនៅខេត្តស្ទឹងត្រែងនិង ខេត្តមណ្ឌលគិរី មានចំនួនប្រមាណជាង ២២.០០០នាក់ ។

**២.៧.៦. ថៃ**

ជនជាតិថៃបានធ្វើចំណាកស្រុកមកកម្ពុជានៅក្នុងអំឡុងសតវត្សរ៍ទី១៩ និងទី២០ ហើយច្រើនរស់នៅក្នុងខេត្តបន្ទាយមានជ័យ និងខេត្តកោះកុង ។ ជនជាតិថៃរស់នៅខេត្តបន្ទាយមានជ័យប្រកបមុខរបរធ្វើស្រែចម្ការ ហើយខ្លះទៀតទៅរកការងារធ្វើនៅប្រទេសថៃខ្លួនឯង។ ចំណែកជនជាតិថៃនៅកោះកុងវិញ(ព្រៃកោងកាង) ច្រើនធ្វើការនេសាទនិង ធ្វើស្រែចម្ការដែរ ។

**២.៧.៧. ភូមា**

ជនជាតិភូមា(ភូឡា) មកតាំងទីលំនៅនៅកម្ពុជានៅក្នុងតំបន់ប៉ៃលិនចាប់តាំងពីចុងសតវត្សរ៍ទី ១៩ ដើម្បីប្រកបរបរជីកត្បូង ។ ពួកគេជាជនជាតិសាសនាខ្មែរសាសនាខ្មែរ ។ នៅក្នុងទស្សវត្សរ៍ឆ្នាំទី៦០ មានជនជាតិភូឡាប្រហែល៣.០០០នាក់នៅប៉ៃលិន ដែលនិយាយភាសាសាសនាទេ(ហានសុខុម-២០០៩)។

**២.៧.៨. ជនជាតិដើមតំបន់ខ្ពង់រាប**

ជនជាតិដើមតំបន់ខ្ពង់រាបដែលភាសាខ្មែរសាមញ្ញហៅថាខ្មែរលើ ឬ ជនជាតិដើមភាគតិច គឺជាកុលសម្ព័ន្ធជនម្ចាស់ស្រែករស់នៅតាមតំបន់ខ្ពង់រាប ជាពិសេសនៅក្នុងភូមិភាគឦសានដែលមានប្រជាជនកម្ពុជាជាជនជាតិដើមចម្រុះជាច្រើនដូចជា ជនជាតិព្រៃ ចារ៉ាយ កាចក់ ក្រាល ក្រាវ៉ែត គ្រឹង កួយ ពួង ស្លៀង និង ទំពួន ។ កុលសម្ព័ន្ធទាំងនេះមានជនជាតិទី១ទី២ដោយមានភាសាដាច់ដោយឡែកពីគ្នា ហើយរស់នៅខុសប្លែកពីគ្នាទៅតាមទំនៀមទម្លាប់របស់ជនជាតិនីមួយៗ។ ក៏ប៉ុន្តែ ក្រុមជនជាតិដើមមានចំណុចរួមគ្នាគឺគេរស់នៅក្នុងតំបន់ខ្ពង់រាបនិងមានជំនឿថា បរិស្ថានធម្មជាតិទាំងមូលដោយមានមេឃ ដី ព្រៃឈើ ប្រភពទឹក ភ្នំ ផ្ទាំងថ្ម និងស្រែចម្ការសុទ្ធតែមានបារមីឬ ព្រលឹងជាច្រើនរស់នៅ(ហានសុខុម-២០០៩ទំព័រ ៤៦០)។

លោក **ហ្វ្រេដេរិក មួរឌឺយេ** (Frédéric Bourdier) (CAS, 2009) បានធ្វើចំណាត់ថ្នាក់នូវជនជាតិដើមតំបន់ខ្ពង់រាបតាមចំណាត់ថ្នាក់ភូមិវិទ្យាភាសារបស់ជនជាតិដើមធំៗដោយប្រើប្រាស់បទដ្ឋានចំណាត់ថ្នាក់អាមេរិកដូចតទៅ៖

**តារាងលេខ ២.៥- ក្រុមជនជាតិនៅកម្ពុជា**

ក្រុមជនជាតិ	អនុក្រុម	ភាសា	អម្បូរ	ល្ហិត	ទីតាំង
ចារ៉ាយ	ចាម	អូស្ត្រូនេស្យាង	អូស្ត្រូ-ថៃ	១៤.០០០	រតនគិរី
រំដេតិចតូច	ចាម	អូស្ត្រូនេស្យាង	អូស្ត្រូ-ថៃ	១៥៦	មណ្ឌលគិរី
កាចក់	បាណាខាងជើង	បាណា	មន-ខ្មែរ	៣.១៦៥	រតនគិរី ស្ទឹងត្រែង
ទំពួន	បាណាខាងលិច	បាណា	មន-ខ្មែរ	២៧.៣៣៦	រតនគិរីនិងមណ្ឌលគិរី ស្ទឹងត្រែង
ព្រៃ	បាណាខាងលិច	បាណា	មន-ខ្មែរ	៧.៤៧៩	រតនគិរីនិងស្ទឹងត្រែង
គ្រឹង	បាណាខាងលិច	បាណា	មន-ខ្មែរ	១៨.១៤២	រតនគិរី មណ្ឌលគិរី

ក្រាវីត	បាលាខាងលិច	បាលា	មន-ខ្មែរ	៤.៦៧៦	រតនគិរីនិងស្ទឹងត្រែង
លុន	បាលាខាងលិច	បាលា	មន-ខ្មែរ	៦៩៤	រតនគិរី ស្ទឹងត្រែង
ឆ្នង	បាលាខាងត្បូង	បាលា	មន-ខ្មែរ	១០.៨៣៦	មណ្ឌលគិរី ស្ទឹងត្រែង
ស្បៀង	បាលាខាងត្បូង	បាលា	មន-ខ្មែរ	៣.៣០០	ក្រចេះ មណ្ឌលគិរី
ក្រាល ?		បាលា?	មន-ខ្មែរ	១.៩៦០	ក្រចេះ មណ្ឌលគិរី
មិល ?	?	បាលា?	មន-ខ្មែរ	២.១០០	ក្រចេះ
ផង (ព័រនៅថៃ)	ព័រ	ព័រ	មន-ខ្មែរ ?	១ ០៩១	ពោធិ៍សាត់ កោះកុង?
សម្រែ (សម្រែ សៀមរាប)		ព័រ	មន-ខ្មែរ ?		ពោធិ៍សាត់និងកោះកុង
ព័រព័រ?	ព័រ	ព័រ	មន-ខ្មែរ	៨៨៨	ពោធិ៍សាត់និងកោះកុង
ស្អូច	ស្អូច	ព័រ	មន-ខ្មែរ	១៧៥	កំពតនិងជួរភ្នំក្រវាញ
សួយ	?		មន-ខ្មែរ	១.២០០	កំពង់ស្ពឺ
ខ្មែរខិ	ខ្មែរ	ខ្មែរ	មន-ខ្មែរ	១.៦០០	ស្ទឹងត្រែង
កួយ-	ខ្មែរ	កាទុ	មន-ខ្មែរ	១៤.២០០	ព្រះវិហារ កំពង់ធំ ស្ទឹងត្រែង

ប្រភព: ប្រហូឌិកប្តូរឌីយេ «ទំនាក់ទំនងឆ្លងជាតិសាសន៍និងអត្តភាពជនជាតិដើមនៃប្រទេសកម្ពុជា» នៅក្នុងក្រុមជនជាតិដើមភាគតិចនៅកម្ពុជាក្រោមការដឹកនាំរបស់ហាន សុខុម ភ្នំពេញគ្រីស្ថានបោះពុម្ពផ្សាយសាស្ត្រា ២០០៩



## ផ្នែកទី២ ក្របខ័ណ្ឌម៉ាក្រូសេដ្ឋកិច្ច

- ជំពូក៣៖ សមិទ្ធផលម៉ាក្រូសេដ្ឋកិច្ចនិរន្តរការជាប្រចត្តសាស្ត្រ និងលក្ខណៈសំខាន់ៗនៃកំណែតម្រូវវេចនាសម្ព័ន្ធ
- ជំពូក៤៖ វិស័យធនាគារ
- ជំពូក៥៖ វិស័យធានារ៉ាប់រង
- ជំពូក៦៖ ការអភិវឌ្ឍទីផ្សារមូលធន



# ជំពូកទី៣

## សមិទ្ធផលម៉ាក្រូសេដ្ឋកិច្ច និងការងារប្រចត្តសាស្ត្រ និងលក្ខណៈសំខាន់ៗនៃកំណែទម្រង់ប្រចត្តសាស្ត្រ

### ៣.១. ដំណាក់កាលនៃកំណែទម្រង់សេដ្ឋកិច្ច

ចាប់តាំងឆ្នាំ១៩៨៩ ប្រទេសកម្ពុជាបានអនុវត្តការកែទម្រង់ជាច្រើន ដើម្បីផ្លាស់ប្តូរពីផែនការប្រមូលផ្តុំមកជាមូលដ្ឋានគ្រឹះនៃសេដ្ឋកិច្ចទីផ្សារវិញ។ ទាំងអស់នេះរួមបញ្ចូលទាំងការអនុវត្តកម្មសិទ្ធិឯកជនទៅលើទ្រព្យសម្បត្តិ សេរីភាវូបនីយកម្មថ្លៃ និងពាណិជ្ជកម្មយ៉ាងលឿន ការធ្វើអោយរូបិយប័ណ្ណអាចដោះដូរបាន ការបើកទូលាយទីផ្សារក្នុងស្រុកដល់ធុរកិច្ចឯកជន ការធ្វើឯកជនភាវូបនីយកម្មក្រុមហ៊ុនរដ្ឋ ការលុបបំបាត់ភាពផ្តាច់មុខក្នុងឧស្សាហកម្មនិងសេវាកម្ម និងកំណែទម្រង់បទដ្ឋានគណនេយ្យ ប្រព័ន្ធពន្ធដារ ប្រព័ន្ធច្បាប់ និងវិស័យហិរញ្ញវត្ថុ។

ការអភិវឌ្ឍសេដ្ឋកិច្ចនៅកម្ពុជាអាចចែកចេញជាដំណាក់កាលបីខុសៗគ្នា៖

- ដំណាក់កាលស្តារនិងនីតិសម្បទា ក្នុងឆ្នាំ១៩៨៩-១៩៩៨
- ដំណាក់កាលស្ថាបនាឡើងវិញ ក្នុងឆ្នាំ១៩៩៩-២០០៣
- ដំណាក់កាលហាក់ឡើងនៃសេដ្ឋកិច្ច ក្នុងឆ្នាំ២០០៤-២០០៨

**ដំណាក់កាលស្តារនិងនីតិសម្បទាក្នុងឆ្នាំ១៩៨៩-១៩៩៨៖** ការកកើតដំបូងនៃសេដ្ឋកិច្ចទីផ្សារត្រូវបានចាប់ផ្តើមបង្កើតឡើង ដោយការទទួលស្គាល់កម្មសិទ្ធិឯកជន ឯកជនភាវូបនីយកម្មនៃក្រុមហ៊ុនរដ្ឋ និងបដិសម្ភាភាវូបនីយកម្មកសិកម្ម ពោលគឺដើម្បីត្រួសត្រាយផ្លូវសម្រាប់ការផ្សះផ្សារនិងបង្រួបបង្រួមជាតិ និងរៀបចំ ការបោះឆ្នោតសាកលនៅក្នុងឆ្នាំ១៩៩៣។ ប៉ុន្តែ កិច្ចខិតខំប្រឹងប្រែងអនុវត្តកំណែទម្រង់ទីផ្សារជួបនូវបញ្ហា ប្រឈមជាច្រើន ដោយសារអតុល្យភាពម៉ាក្រូសេដ្ឋកិច្ច ដែលបណ្តាលមកពីកត្តាមួយចំនួនដូចខាងក្រោមនេះ (ធនាគារពិភពលោក ឆ្នាំ១៩៩២)៖

- សេរីភាវូបនីយកម្មសេដ្ឋកិច្ច ដែលចាប់ផ្តើមឡើងក្នុងឆ្នាំ១៩៨៩ ធ្វើឱ្យរាំងស្ទះដល់ការប្រមូលចំណូល និងធ្វើអោយថវិកាជាតិបាត់បង់ភាព។ ឯកជនភាវូបនីយកម្មនិងកំណែទម្រង់សហគ្រាសរដ្ឋ និងសេរីភាវូបនីយកម្មតម្លៃនិងពាណិជ្ជកម្ម បានកាត់បន្ថយចំណូលពុំមែនសារពើពន្ធ ដែលធ្លាប់តែជាប្រភពយ៉ាងសំខាន់សម្រាប់ថវិកាជាតិ។ ការខាតបង់ចំណូលនេះមិនអាចប៉ះប៉ូវបានវិញ ដោយចំណូលសារពើពន្ធ ដែលប្រមូលបានពីវិស័យឯកជនដែលកំពុងងើបឡើងនោះទេ។ ចំណូលថវិកាពីសហគ្រាសសាធារណៈនៅក្នុងចំណូលសរុបនៃថវិកាចរន្ត បានធ្លាក់ចុះពី៣៦% នៃចំណាយសរុបក្នុងឆ្នាំ ១៩៨៩ ដល់ ២២% ក្នុងឆ្នាំ១៩៩១។ ការអនុវត្តពន្ធថ្មីចូលវិភាគទានបានតិចតួចប៉ុណ្ណោះដល់

ថវិកា។ ចំណូលមិនមែនពន្ធបានធ្លាក់ចុះពី ៥.៥% នៃចំណាយថវិកា ក្នុងឆ្នាំ១៩៨៩ រហូតដល់ក្រោម ១% ក្នុងឆ្នាំ១៩៩១។ ប៉ុន្តែការលុបចោលនូវការលើកលែងពន្ធគយ នាំឱ្យបង្កើនចំណូលពន្ធដារពី ៨.៥% នៃចំណាយថវិកា ក្នុងឆ្នាំ១៩៨៩ ដល់ ៣៧% ក្នុងឆ្នាំ១៩៩១។

**ប្រអប់ ៣.១. "កុងសង់ស៊ីសដ៍ក្រុងវ៉ាស៊ីនតោន (Washington Consensus)"**

កុងសង់ស៊ីសដ៍ក្រុងវ៉ាស៊ីនតោនមានគោលការណ៍ចំនួន១០សម្រាប់គ្រប់គ្រងការរៀបចំនូវគោលនយោបាយម៉ាក្រូសេដ្ឋកិច្ច:

- ដាក់វិន័យគោលនយោបាយសារពើពន្ធដើម្បីបញ្ចៀសសំពាធអតិផរណា និងការហូរចេញមូលធន
- ការបង្វែរចំណាយសាធារណៈ ពីការឧបត្ថម្ភធន (ជាពិសេសមិនរើសអើងការឧបត្ថម្ភធន) ឆ្ពោះទៅរកការផ្តល់សេវាជាមូលដ្ឋានធំទូលាយសំខាន់ៗ ដែលផ្តោតលើកំណើនសេដ្ឋកិច្ច និងជនក្រីក្រ (ដូចជា ការអប់រំជាមូលដ្ឋាន ការថែទាំសុខភាពជាមូលដ្ឋាន និងការវិនិយោគលើហេដ្ឋារចនាសម្ព័ន្ធ)
- កំណែទម្រង់សារពើពន្ធ ដោយពង្រីកមូលដ្ឋានពន្ធ និងការអនុម័តអត្រាពន្ធមធ្យម
- អត្រាការប្រាក់វិជ្ជមាន ដើម្បីជំរុញការសន្សំ និងទប់ស្កាត់ការហូរចេញនៃមូលធន
- អត្រាផ្លូវប្រាក់ប្រកួតប្រជែង
- សេរីភាវូបនីយកម្មពាណិជ្ជកម្ម និងការលុបបំបាត់ការយកពន្ធលើផលិតផលពាក់កណ្តាលសម្រេច នៅក្នុងផលិតកម្មទំនិញសម្រាប់ការនាំចេញ
- សេរីភាវូបនីយកម្មនៃលំហូរចូលការវិនិយោគផ្ទាល់ពីបរទេស
- ឯកជនភាវូបនីយកម្មនៃសហគ្រាសរដ្ឋ
- កាត់បន្ថយច្បាប់បញ្ញត្តិ ដើម្បីលុបបំបាត់ឧបសគ្គចូលក្នុងទីផ្សារ ឬចាកចេញពីទីផ្សារ ព្រមទាំងការលុបបំបាត់អោយអស់នូវប្រភពនៃអំពើពុករលួយ
- សុវត្ថិភាពច្បាប់សម្រាប់កម្មសិទ្ធិបញ្ញា

ប្រភព៖ Williamson, J. (២០០២) "What Should the Bank Think About the Washington Consensus?" World Bank Research Observer, Vol. 15, No. 2, August, p. 251-264.

- ចំពោះខាងផ្នែកចំណាយថវិកា ការលុបចោលការត្រួតពិនិត្យថ្លៃទំនិញបានធ្វើឱ្យថ្លៃទំនិញក្នុងមួយឯកតា ដែលផ្គត់ផ្គង់សម្រាប់បចំណាយប្រតិបត្តិការ និងការវិនិយោគបានកើនឡើងយ៉ាងខ្ពស់។ គោលនយោបាយរបស់រាជរដ្ឋាភិបាលដើម្បីជៀសវាងការកាត់បន្ថយប្រាក់បៀវត្សរ៍ និងចំណាយយោធាបានដាក់សម្ពាធលើចំណាយវិនិយោគសាធារណៈ ចំណាយប្រតិបត្តិការ និងចំណាយថែទាំ។ ចំណែកនៃចំណាយទាំងនេះក្នុងថវិកាបានធ្លាក់ចុះពី ៤១% ក្នុងឆ្នាំ១៩៨៩ដល់ ១៦% ក្នុងឆ្នាំ១៩៩១។
- ការលុបចោលជំនួយឥណទាននៃកិច្ចព្រមព្រៀងពាណិជ្ជកម្មនិងការទូទាត់ឆ្នាំ១៩៨៦-១៩៩០ រវាងកម្ពុជានិងសហភាពសូវៀត។ ជំនួយជាទំនិញប្រើប្រាស់ដែលទទួលបានក្នុងក្របខ័ណ្ឌកិច្ចព្រម

ព្រៀងមានចំណែកស្មើនឹង ១៥% នៃចំណាយថវិកាក្នុងឆ្នាំ១៩៨៩។ ជំនួយមនុស្សធម៌មានចំនួនត្រឹមតែ ២០-៣០ លានដុល្លារសហរដ្ឋអាមេរិកប៉ុណ្ណោះក្នុងមួយឆ្នាំ ក្នុងឆ្នាំ១៩៩១-១៩៩២។

- ស្ថិតក្នុងកាលទេសៈបែបនេះ រដ្ឋាភិបាលពឹងផ្អែកលើការបោះផ្សាយក្រដាសប្រាក់ ដើម្បីធ្វើហិរញ្ញប្បទានឱនភាពថវិកា។ ការធ្វើហិរញ្ញប្បទានដោយបោះផ្សាយក្រដាសប្រាក់មានចំណែកជាងពាក់កណ្តាលនៃឱនភាពថវិកាក្នុងឆ្នាំ ១៩៩១ ហើយកង្វះខាតសាច់ប្រាក់ស្មើនឹង ២០% នៃថវិកាដែលនៅសេសសល់។ ការបើកប្រាក់បៀវត្សរ៍ក៏មិនបានទៀងទាត់។ ការធ្វើហិរញ្ញប្បទានដោយបោះផ្សាយក្រដាសប្រាក់ បណ្តាលឱ្យមានអតិផរណាខ្ពស់ដែលមានអត្រាជាមធ្យម ៧០% ក្នុងឆ្នាំ១៩៨៩ និង១៥៧% ក្នុងឆ្នាំ១៩៩០ និង១២១% ក្នុងឆ្នាំ១៩៩១។ បញ្ហាទាំងនេះបណ្តាលឱ្យសាធារណៈជនលែងមានការជឿទុកចិត្តមកលើរូបិយវត្ថុជាតិ ដែលជាហេតុធ្វើអោយមានដុល្លាររូបនីយកម្មខ្ពស់។

ការបង្កើតរាជរដ្ឋាភិបាលកម្ពុជាក្នុងឆ្នាំ១៩៩៣ បានឈានទៅបញ្ចប់ទណ្ឌកម្មសេដ្ឋកិច្ចដែលដាក់មកលើកម្ពុជាតាំងពីឆ្នាំ១៩៧៩មកនោះ និងនាំឱ្យមានការហូរចូលនៃការវិនិយោគផ្ទាល់ពីក្រៅប្រទេសនិងជំនួយអភិវឌ្ឍន៍ផ្លូវការសម្រាប់ការស្តារនីតិសម្បទាសេដ្ឋកិច្ច។ ក្នុងអំឡុងឆ្នាំ១៩៩៣-១៩៩៨ ប្រទេសកម្ពុជានៅមិនទាន់មានសន្តិភាពពេញលេញនៅឡើយទេ។ អាណត្តិដំបូងរបស់រាជរដ្ឋាភិបាលកម្ពុជាមិនអាចផ្តល់អាទិភាពពេញលេញលើការអភិវឌ្ឍសេដ្ឋកិច្ចនិងការកាត់បន្ថយភាពក្រីក្របានឡើយ ដោយសារតែរាជរដ្ឋាភិបាលត្រូវប្រយុទ្ធគ្នាជាមួយកងកម្លាំងរបស់ខ្មែរក្រហមដែលមាននៅពាសពេញផ្ទៃប្រទេស។ ចំណាយការពារជាតិ និងសន្តិសុខ មានចំនួន៦.៣%នៃផលិតផលសរុបក្នុងស្រុក (ផសស) ក្នុងឆ្នាំ១៩៩៤ ចំណែកចំណាយលើវិស័យសង្គមមានតែ ២.១%ប៉ុណ្ណោះ។ ប៉ុន្តែពេលនោះ ក៏នៅមានការយកចិត្តទុកដាក់ដើម្បីអនុវត្តកំណែទម្រង់ជំនាន់ទីមួយផងដែរ។ អតិផរណាត្រូវបានគ្រប់គ្រងបាន ហើយធ្លាក់ចុះ ពី១២១% នៅឆ្នាំ១៩៩១ មកត្រឹម -០.៧% ក្នុងឆ្នាំ១៩៩៣។ ប្រព័ន្ធថវិកាថ្មីមួយដែលផ្អែកលើមូលដ្ឋានបារាំងត្រូវបានដាក់អោយអនុវត្ត ហើយក្របខ័ណ្ឌគតិយុត្តិសម្រាប់សហគ្រាសសាធារណៈត្រូវបានបង្កើតឡើង។

បន្ទាប់ពីការដាក់អោយអនុវត្តនូវគោលនយោបាយ “**ឈ្នះ-ឈ្នះ**” របស់សម្តេចនាយករដ្ឋមន្ត្រី **ហ៊ុន សែន** អង្គការចាត់តាំងនយោបាយនិងយោធារបស់ខ្មែរក្រហម ត្រូវបានរំលាយចោលក្នុងឆ្នាំ១៩៩៨។ រាជរដ្ឋាភិបាលកម្ពុជានីតិកាលទី១បានរៀបចំមូលដ្ឋានគ្រឹះសម្រាប់សន្តិភាព សន្តិសុខ និងកំណើនសេដ្ឋកិច្ចនៅកម្ពុជា។ ទោះបីជាមានបញ្ហាបឋមខ្លះក៏ដោយ កំណើនសេដ្ឋកិច្ចក្នុងអំឡុងឆ្នាំ១៩៩៤-១៩៩៨ សម្រេចបាន ៦.៣% ជាមធ្យម។ កំណើនក្នុងរយៈពេលនេះត្រូវបានផ្តល់ហិរញ្ញប្បទានភាគច្រើន ពីការប្រើប្រាស់ធនធានធម្មជាតិហូសកម្រិត ជំនួយអភិវឌ្ឍន៍ផ្លូវការ និងលំហូរចូលនៃការវិនិយោគផ្ទាល់ពីក្រៅប្រទេស ទៅក្នុងវិស័យហិរញ្ញវត្ថុ។ វិស័យដែលលេចធ្លោជាងគេគឺព្រៃឈើ កៅស៊ូ សេវាសាធារណៈ រដ្ឋបាលសាធារណៈ និងធនាគារ។ តម្លៃបន្ថែមផ្នែកព្រៃឈើបានកើនឡើងជាមធ្យម១៧.២% ក្នុងមួយឆ្នាំ ដោយផលិតផលឈើ ក្រដាស និងការបោះពុម្ពផ្សាយបានកើនឡើង២២.៩% ក្នុងមួយឆ្នាំ។ ការផលិតកៅស៊ូបានកើនឡើង២១.៩%។ ក្នុងអំឡុងឆ្នាំ ១៩៩៤-១៩៩៨ ភាគច្រើននៃជំនួយអភិវឌ្ឍន៍ផ្លូវការត្រូវបានយកមកប្រើប្រាស់ ដើម្បីស្តារឡើងវិញនូវសមត្ថភាពទាញយកថាមពលអគ្គិសនី និងការផ្គត់ផ្គង់ទឹក។ អគ្គិសនី ឧស្ម័ន និងទឹក ដែលជាអនុវិស័យនៃការផលិតបានកើនឡើងនៅអត្រាមធ្យមប្រចាំឆ្នាំ១៤.៩%។ រដ្ឋបាលសាធារណៈបានកើនឡើងចំនួន ២០.៨% ហើយវិស័យហិរញ្ញវត្ថុបានកើនឡើង ៣៨.៥%។

**ដំណាក់កាលស្ថាបនាឡើងវិញក្នុងឆ្នាំ១៩៩៩-២០០៣៖** ប្រទេសកម្ពុជាទទួលបានជោគជ័យក្នុង

ការអនុវត្ត យុទ្ធសាស្ត្រត្រីកោណ ដែលបានអនុម័តដោយរដ្ឋាភិបាលនីតិកាលទី២ (ឆ្នាំ១៩៩៩-២០០៣)។ ស្ថេរភាពនយោបាយត្រូវបានស្តារឡើងវិញនិងស្ថាប័នប្រជាធិបតេយ្យត្រូវបានបង្កើតឡើង។ ដំណាក់កាលនេះ បានបង្កើតកាលានុវត្តភាព ដែលមិនធ្លាប់មានសម្រាប់កំណែទម្រង់សេដ្ឋកិច្ចនិងវឌ្ឍនភាពសង្គម។ កម្ពុជាត្រូវបានអន្តរជាតិទទួលស្គាល់ខ្លួនឡើងវិញ បន្ទាប់ពីព្រឹត្តិការណ៍ប្រយុទ្ធគ្នានៅក្នុងខែកក្កដាឆ្នាំ១៩៩៧ ហើយ កម្ពុជាបានទទួលមកវិញនូវអាសនៈរបស់ខ្លួននៅអង្គការសហប្រជាជាតិក្នុងខែធ្នូឆ្នាំ១៩៩៨ និងបានចូលជា សមាជិកផ្លូវការរបស់អាស៊ាននៅក្នុងខែមេសាឆ្នាំ១៩៩៩។ កម្ពុជាចាប់ផ្តើមធ្វើកំណែទម្រង់ទ្រង់ទ្រាយធំ ដោយ ផ្តោតលើការគ្រប់គ្រងម៉ាក្រូសេដ្ឋកិច្ច ការគ្រប់គ្រងហិរញ្ញវត្ថុសាធារណៈ កំណែទម្រង់វិស័យធនាគារនិង ហិរញ្ញវត្ថុ និងការស្តារនីតិសម្បទា និងស្ថាបនាឡើងវិញនូវហេដ្ឋារចនាសម្ព័ន្ធរបវន្តដែលជាបណ្តាញផ្លូវជាតិ។ កំណែទម្រង់សេដ្ឋកិច្ចដែលរាជរដ្ឋាភិបាលអនុវត្តក្នុងឆ្នាំ១៩៩៩-២០០៣ ជាពិសេសការពង្រឹងកំណែទម្រង់ ទីផ្សារទៅតាមទ្រឹស្តីសេរីភារៈនីយកម្មសេដ្ឋកិច្ច ក្នុងគោលដៅធានាការអភិវឌ្ឍប្រកបដោយចីរភាព និង កំណើនសេដ្ឋកិច្ចខ្ពស់។ អភិក្រមសម្រាប់ការអភិវឌ្ឍសេដ្ឋកិច្ចនេះសង្កត់ធ្ងន់លើកំណែទម្រង់ម៉ាក្រូសេដ្ឋកិច្ច យុទ្ធសាស្ត្រកំណើនដោយផ្អែកលើការនាំចេញ និងគុណភាពនៃស្ថាប័ន ដូចឃើញមាននៅតាមបណ្តាប្រទេស មួយចំនួននៅអាស៊ីបូព៌ា ជាពិសេសការគោរពវិន័យវិកាដ៏ម៉ឺងម៉ាត់ ការពង្រឹងប្រព័ន្ធតុលាការ ផលិតភាព ពលកម្ម ការអភិវឌ្ឍហេដ្ឋារចនាសម្ព័ន្ធ ការរក្សាអត្រាប្តូរប្រាក់ឱ្យមានលក្ខណៈប្រកួតប្រជែង ការធ្វើឱ្យមានការ ទាក់ទាញដល់វិនិយោគិនក្រៅប្រទេស ការលើកកម្ពស់ការនាំចេញ និងសមាហរណកម្មចូលក្នុងសេដ្ឋកិច្ច ក្នុងតំបន់ និងសកលលោក។

កំណើនសេដ្ឋកិច្ចនៅអំឡុងឆ្នាំ១៩៩៩-២០០៣ សម្រេចបានជាមធ្យម៨.៨%។ ទោះបីជាជំនួយ អភិវឌ្ឍន៍ផ្លូវការបន្តផ្គត់ផ្គង់ដល់កំណើនយ៉ាងណាក្តី ការវិនិយោគផ្ទាល់ពីក្រៅប្រទេស ជាពិសេសក្នុងផ្នែក កាត់ដេរនិងទេសចរណ៍ គឺជាកូនសោរសម្រាប់ជំរុញកំណើន។ វិស័យដែលលេចធ្លោរជាងគេមានស្រូវអង្ករ និងផលិតកម្មដំណាំរួមផ្សំសេវាសាធារណៈ សំណង់ ទេសចរណ៍ ទូរគមនាគមន៍ ការដឹកជញ្ជូន និងអចលនវត្ថុ។ ការធ្លាក់ចុះនៃតម្លៃបន្ថែមដែលបណ្តាលមកពីផ្នែករុក្ខាប្រមាញ់ ត្រូវប៉ះប៉ូវមកវិញបានដោយសារលក្ខណៈល្អ ប្រសើរខាងផលិតកម្មស្រូវនិងដំណាំរួមផ្សំ ដែលកើនឡើងជាមធ្យម៦.៤%ក្នុងមួយឆ្នាំ។ វិស័យវាយនភ័ណ្ឌ បានកើនឡើងចំនួន ៣៥.១% ក្នុងមួយឆ្នាំ។ ការបន្តស្តារនីតិសម្បទាខាងផ្នែកថាមពលអគ្គិសនីនិងទឹក ធ្វើឱ្យ អនុវិស័យអគ្គិសនីខ្ពស់និងទឹកកើនឡើងជាមធ្យម១០.២%ក្នុងមួយឆ្នាំ។ វិស័យសំណង់ក្លាយជាសសរទ្រូងនៃ កំណើន ដោយកើនឡើងជាមធ្យម ២០.១%។ សន្តិភាពដែលបានបង្កើតឱ្យមានឡើងវិញនេះជួយដល់ការ អភិវឌ្ឍយ៉ាងឆាប់រហ័សខាងទេសចរណ៍ ដោយវិស័យនេះកើនឡើងជាមធ្យម ១៣.៦%ក្នុងមួយឆ្នាំ។ ទន្ទឹមនឹង នេះ អនុវិស័យទូរស័ព្ទចល័តក៏មានការវិវឌ្ឍខ្លាំងផងដែរ។ ចំណែកវិស័យដឹកជញ្ជូននិងទូរគមនាគមន៍បាន កើនឡើងជាមធ្យម ១២.១%ក្នុងមួយឆ្នាំ។ ផ្នែកអចលនវត្ថុក៏កើនឡើងយ៉ាងឆាប់រហ័សដោយកើនដល់ ១២.១% នៅដើមដំបូងពេលមានការចម្រើនលូតលាស់ខ្លាំងក្នុងផ្នែកអចលនវត្ថុ។

**ដំណាក់កាលបាក់ឡើងនៃសេដ្ឋកិច្ចក្នុងឆ្នាំ២០០៤-២០០៨៖** រាជរដ្ឋាភិបាលកម្ពុជាប្រឹងប្រែង

យ៉ាងខ្លាំង ដើម្បីអនុវត្តកំណែទម្រង់ជំនាន់ទី២ ដូចដែលមានកំណត់ក្នុងយុទ្ធសាស្ត្រចតុកោណ ជាពិសេសការ អនុវត្តដំណាក់កាលទី១នៃកម្មវិធីកំណែទម្រង់ការគ្រប់គ្រងហិរញ្ញវត្ថុសាធារណៈ និងការបន្ត វិនិយោគក្នុងការ

ស្ថាបនាផ្លូវថ្នល់នៅតាមខេត្តនិងទីជនបទ។ កំណើនសេដ្ឋកិច្ចក្នុងអំឡុងឆ្នាំ២០០៤-២០០៨សម្រេចបានជាមធ្យម១០.៣%។ ប្រការនេះ គឺជាលើកទីមួយហើយ ដែលប្រទេសកម្ពុជាសម្រេចបានកំណើនលេខពីរខ្ទង់ដែលកំណើននេះបានមកពីហិរញ្ញប្បទានវិស័យធនាគារ ដែលកំពុងកើនឡើងយ៉ាងឆាប់រហ័ស និងលំហូរការវិនិយោគផ្ទាល់ពីក្រៅប្រទេស។ វិស័យដែលលេចធ្លោរជាងគេមានផ្នែកស្រូវអង្ករនិងដំណាំរួមផ្សំ (កំណើនប្រចាំឆ្នាំជាមធ្យម៩.៧%) អាជីវកម្មរ៉ែ (១៨.២%) វាយនភ័ណ្ឌ (១៦.១%) សេវាសាធារណៈ (១៦.៧%) សំណង់ (១៥.៥%) ទេសចរណ៍ (១៧.៤%) ទូរគមនាគមន៍និងដឹកជញ្ជូន (៨.៣%) ហិរញ្ញវត្ថុ (២១.៦%) និងអចលនវត្ថុ (១២.៤%)។

**៣.១.១. បម្រែបម្រួលរចនាសម្ព័ន្ធសេដ្ឋកិច្ច**

ការគ្រប់គ្រងម៉ាក្រូសេដ្ឋកិច្ចបានល្អរបស់ប្រទេសកម្ពុជា ត្រូវបានឆ្លុះបញ្ចាំងក្នុងកំណើនសេដ្ឋកិច្ចដែលមានជាមធ្យម៩.៥% ក្នុងទសវត្សរ៍កន្លងទៅ និង១០.៣% ក្នុងអំឡុងឆ្នាំ២០០៣ ដល់ឆ្នាំ២០០៨ និងកើនឡើងខ្ពស់គួរឱ្យកត់សម្គាល់រហូតដល់១៣.៣% ក្នុងឆ្នាំ២០០៩។

យោងតាមការសិក្សាមួយរបស់ធនាគារពិភពលោក ប្រទេសកម្ពុជាស្ថិតក្នុងចំណោមប្រទេស១៥ដែលមានសេដ្ឋកិច្ចរីកចម្រើនលឿនជាងគេនៅក្នុងពិភពលោកក្នុងឆ្នាំ១៩៩៨-២០០៧ ដោយនាំមុខប្រទេសចិនបន្តិច និងមានកំណើនលើសប្រទេសអាស៊ីប៉ាស៊ីហ្វិកក្នុងអត្រាមធ្យម ៨.៤%។ ប្រទេសដែលមានសេដ្ឋកិច្ចរីកចម្រើនលឿនជាងកម្ពុជាដូចជា ហ្គីណេអេគីវីយ៉ាល់ អាហ្សែបាយហ្សង់ និងអង់ហ្គោឡាសម្រេចបានកំណើនសេដ្ឋកិច្ចខ្ពស់ដោយសារប្រទេសទាំងនោះ ជាប្រទេសធ្វើអាជីវកម្មលើធនធានធម្មជាតិ។

**គំនូសតារាង៣.១ ប្រទេសកម្ពុជាប្រទេសមួយក្នុងចំណោមប្រទេសមានកំណើនសេដ្ឋកិច្ចលឿនជាងគេ**

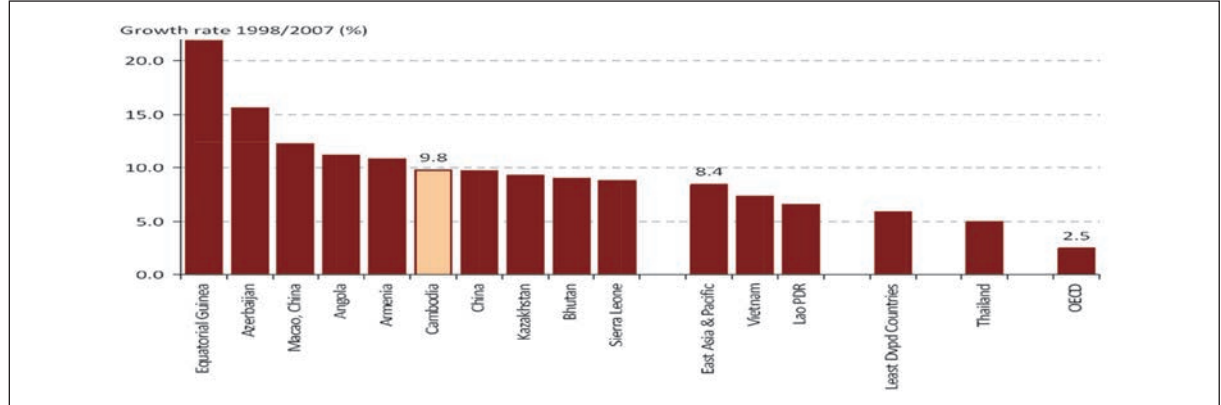

**ប្រភព៖ ធនាគារពិភពលោក**

លក្ខណៈសំខាន់ពីរនៃការអនុវត្តសេដ្ឋកិច្ចក្នុងឆ្នាំថ្មីៗនេះ គឺការកើនឡើងនៃពិធីកម្មវិស័យដែលជួយដល់កំណើនសេដ្ឋកិច្ច និងវិភាគទានយ៉ាងសំខាន់ពីវិស័យកសិកម្មដល់កំណើនសេដ្ឋកិច្ចនេះ។ ការអនុវត្តនេះគឺដោយសារតែរាជរដ្ឋាភិបាលបានវិនិយោគយ៉ាងច្រើនក្នុងវិស័យកសិកម្ម និងកាត់ដេរ។

ទោះជាយ៉ាងនេះក្តីកំណើនមិនមែនមានតែក្នុងវិស័យទាំងនេះប៉ុណ្ណោះទេ។ វិស័យទេសចរណ៍និងសំណង់ក៏ជាសសរស្តម្ភនៃកំណើនសេដ្ឋកិច្ចដ៏សំខាន់មួយផងដែរ។ ជារួម ប្រភពសំខាន់ៗនៃកំណើនសេដ្ឋកិច្ចនាពេលបច្ចុប្បន្ននេះ គឺបានមកពីវិភាគទានប្រកបដោយគុណភាពពីវិស័យកសិកម្ម កម្មន្តសាល សំណង់និងសេវា។ ប្រការនេះបានបង្ហាញយ៉ាងច្បាស់ក្នុងឆ្នាំ២០០៧។

ក្នុងអំឡុងពេល៥ឆ្នាំនៃអាណត្តិទី២ រាជរដ្ឋាភិបាលកម្ពុជាបានសម្រេចលើសពីគោលដៅកំណើនសេដ្ឋកិច្ចពី ៦ ទៅ ៧%។ កំណើនផលិតផលក្នុងស្រុកសរុបសម្រេចបានជាមធ្យម ៨.៨% ក្នុងអំឡុងឆ្នាំ ១៩៩៩-២០០៣ ទោះបីជាមានគ្រោះធម្មជាតិ ដូចជាទឹកជំនន់ជួនៗគ្នា និងគ្រោះរាំងស្ងួតយ៉ាងណាក៏ដោយ។

**តំនូសតាង៣.២សមិទ្ធផលនៃកំណើនសេដ្ឋកិច្ចឆ្នាំ១៩៩៩-២០១២**

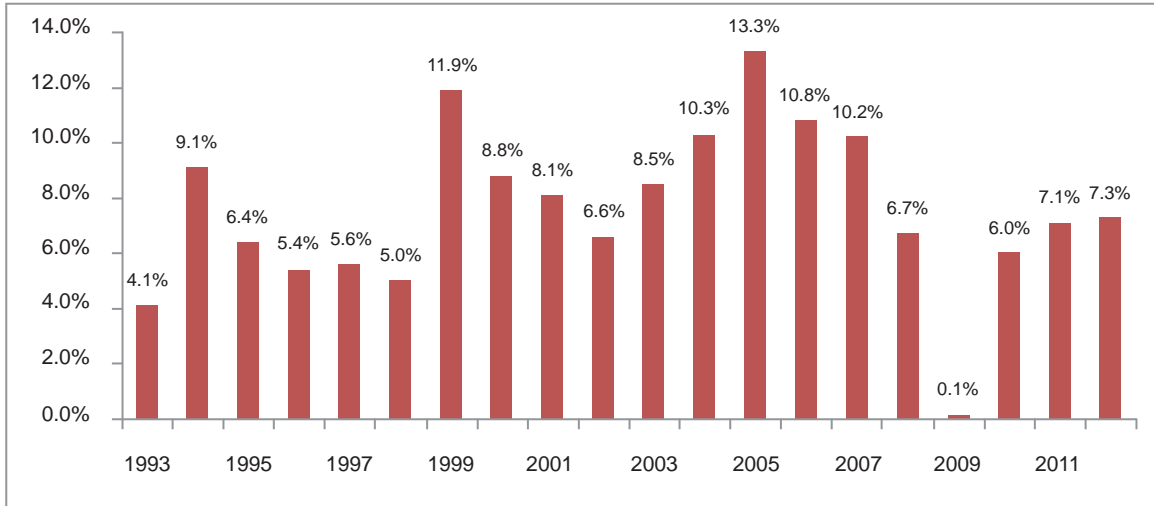

**ប្រភព៖ វិទ្យាស្ថានជាតិស្ថិតិ**

ជាមួយ កំណើនសេដ្ឋកិច្ចប្រកបដោយចីរភាពក្នុងមួយទសវត្សរ៍កន្លងទៅនេះ បានលើកកម្ពស់ជីវភាពរស់នៅ និងកាត់បន្ថយភាពក្រីក្ររបស់ប្រជាជនកម្ពុជា។ ការប្រើប្រាស់ជាមធ្យមក្នុងមនុស្សម្នាក់ៗកើនឡើង ៣២% ក្នុងចន្លោះឆ្នាំ១៩៩៤ និង២០០៤។ ការទទួលបានកម្រិតកាឡូរីក្នុងមនុស្សម្នាក់ៗកើនឡើងថេរ និងឡើង ដល់២៩៣២កាឡូរីក្នុងមួយថ្ងៃក្នុងឆ្នាំ២០០៤។ នៅភ្នំពេញនិងទីប្រជុំជនដទៃទៀត ការកើនឡើងនេះមានល្បឿនលឿន។ ប៉ុន្តែការកាត់បន្ថយភាពក្រីក្រដើរតាមមិនទាន់ល្បឿននៃកំណើននេះទេ។ នេះសបញ្ជាក់ឱ្យឃើញថានៅក្នុងប្រទេសកម្ពុជា វិសមភាពបានកើនឡើង។

ទនឹងនឹងនេះ យើងមានការកត់សម្គាល់ខាងក្រោមនេះ៖

- កម្លាំងចលករសំខាន់ក្នុងការកាត់បន្ថយភាពក្រីក្រគឺកំណើនសេដ្ឋកិច្ច។ ហើយមានតែកំណើនតែ ប៉ុណ្ណោះដែលអាចនាំឱ្យមានភាពប្រសើរឡើងនៃសូចនាករសង្គម ដូចជាអត្រាមរណភាពរបស់ ទារក និងការចុះឈ្មោះចូលរៀន។
- ប៉ុន្តែកំណើនដែលជាលក្ខខណ្ឌចាំបាច់នោះ នៅតែពុំមានគ្រប់គ្រាន់សម្រាប់ស្ថេរភាពសង្គមនៅ ឡើយ។ ការកាត់បន្ថយភាពក្រីក្រត្រូវតែធ្វើឡើងទន្ទឹមគ្នានឹងការកើនឡើងនៃសមធម៌ក្នុងការទទួល ប្រាក់ចំណូល និងការបែងចែកធនធាន។

ទោះបីសេដ្ឋកិច្ចមានការរីកចម្រើនខ្លាំង កង្វះអាហារូបត្ថម្ភក្នុងវ័យកុមារភាពនៅតែបន្តមាន។ ប្រការនេះសបញ្ជាក់ឱ្យឃើញថា រាជរដ្ឋាភិបាលមិនទាន់អាចពេញចិត្តចំពោះកំណើនខ្ពស់នេះបានទេ។

**តារាង ៣.១ កម្ពុជា៖ សូចនាករម៉ាក្រូសេដ្ឋកិច្ច ២០០១-២០០៨**

	៩៤	៩៩	០១	០២	០៣	០៤	០៥	០៦	០៧	០៨
វិស័យពិត										
ផលសព្វិត (%កំណើន)	៩.១	១១.៩	៨.១	៦.៦	៨.៥	១០.៣	១៣.៣	១០.៨	១០.២	៦.៧
- កសិកម្ម	៩.៧	២.២	៣.៦	-២.៥	១០.៥	-០.៩	១៥.៧	៥.៥	៥.០	៥.៧
- ឧស្សាហកម្ម	១៤.២	២១.២	១១.២	១៧.១	១២.០	១៦.៦	១២.៧	១៨.៣	៨.៤	៤.០
- សេវា	០.៦	១៤.៦	១១.១	៧.៧	៥.៩	១៣.២	១៣.១	១០.១	១០.១	៩.០
ផលសក្តង មនុស្សម្នាក់ៗ	២៤៨	២៨១	៣១២	៣៣១	៣៥៦	៤០២	៤៦៨	៥៣៤	៦២៣	៧៣៩
ការសន្សំក្នុងស្រុក (មិនបានផ្ទេរ)			៨.២	៤.៣	១.៨	៣.៦	២.០	២.៩	៣.៧	៤.៤
ការសន្សំជាតិ	១៩.៤	១៦.៦	២០.១	២១.៣	១៦.២	១៦.៣	១៧.២	២១.៧	២២.៦	១២.៧
ការសន្សំរបស់រដ្ឋាភិ- បាលកណ្តាល	-១.០	១.៦	១.០	១.០	០.៨	១.៧	១.៨	១.២	៣.២	៣.៥
ការសន្សំឯកជន	២៤.៤	២០.៣	២០.៣	២១.៥	១៨.៣	១៦.៩	១៩.៦	២១.៥	២៣.២	២០.៩
ការវិនិយោគក្នុងស្រុក	១២.១	១១.៨	១២.១	១១.៩	១២.២	១១.៨	១១.១	១១.២	១១.១	១១.៥
ការវិនិយោគសាធារណៈ	៤.៧	៥.៤	៧.០	៨.៣	៦.៤	៥.៧	៥.២	៥.៧	៦.១	៦.៣
ការវិនិយោគរបស់ ម្ចាស់ជំនួយ	៥.៥	៣.៨	៥.៦	៧.៣	៥.៤	៤.៥	៤.៤	៤.៩	៥.៣	៥.៣
ការវិនិយោគឯកជន	១៨.៧	១៦.៥	១៤.២	១៤.២	១២.៨	១២.៩	១៦.៣	១៧.០	២០.៤	១៨.០

ប្រភព៖ ក្រសួងសេដ្ឋកិច្ចនិងហិរញ្ញវត្ថុ ធនាគារជាតិនៃកម្ពុជា មូលិវិប័យវត្ថុអន្តរជាតិ

មធ្យោបាយប្រសើរបំផុតដើម្បីជំរុញកំណើន សម្រាប់ប្រទេសដែលមានសេដ្ឋកិច្ចតូច គឺការធ្វើសមាហរណកម្មជាមួយប្រព័ន្ធពាណិជ្ជកម្មពិភពលោក។

ដោយសារប្រជាជនកម្ពុជាចំនួន៧០% ចិញ្ចឹមជីវិតដោយប្រកបរបរកសិកម្ម កិច្ចខិតខំក្នុងការកាត់បន្ថយភាពក្រីក្រត្រូវតែផ្តោតលើវិស័យនេះ។ ពោលគឺការបង្កើនការនាំចេញនូវផលិតផលកសិកម្ម និងការអនុវត្តកំណែទម្រង់ តាមរយៈសមាជិកភាពនៅក្នុងអង្គការពាណិជ្ជកម្មពិភពលោក។

- ប្រទេសកម្ពុជានៅខ្វះហេដ្ឋារចនាសម្ព័ន្ធសេដ្ឋកិច្ចនិងសង្គម។ ជំនួយហិរញ្ញវត្ថុក្រៅប្រទេសត្រូវតែផ្តល់អាទិភាពដល់ការវិនិយោគក្នុងវិស័យនេះ។

គំនូសតាង៣.៣ ការព្យាករណ៍ GDP ពិតក្នុងមនុស្សម្នាក់

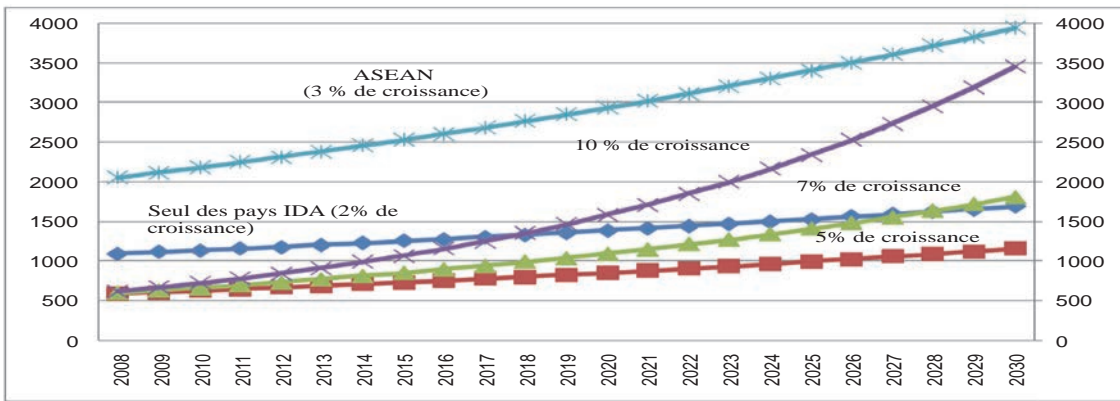

ប្រភព៖ IMF Cambodia

- ប្រព័ន្ធរដ្ឋបាលសាធារណៈដើរតួនាទីនាំមុខ ក្នុងការកសាងសមត្ថភាពដើម្បីគ្រប់គ្រងដំណើរការអភិវឌ្ឍន៍។

ចាប់តាំងពីការអនុវត្តកំណែទម្រង់ទីផ្សារ ដែលបានចាប់ផ្តើមក្នុងឆ្នាំ១៩៨៩ រួចមក ផ.ស.សរបស់កម្ពុជាបានកើនឡើង៥ដង ពី ១,២៧ ពាន់លានដុល្លារសហរដ្ឋអាមេរិកក្នុងឆ្នាំ១៩៨៩ ដល់១០,៣ពាន់លានដុល្លារសហរដ្ឋអាមេរិកក្នុងឆ្នាំ២០០៨។ ក្នុងរយៈពេលនេះ ចំណូលមនុស្សម្នាក់ៗបានកើនឡើងបួនដងពី ១៥២ ដុល្លារសហរដ្ឋអាមេរិកដល់ ៧៣៩ ដុល្លារសហរដ្ឋអាមេរិកផងដែរ។ ដោយសារតែកំណើនខ្ពស់ ប្រកបដោយចីរភាព អត្រាភាពក្រីក្របានថយចុះពី៣៥% ក្នុងឆ្នាំ២០០៤ ដល់ប្រមាណ៣០% ក្នុងឆ្នាំ២០០៧។

បញ្ហារឹបគ្គិសេដ្ឋកិច្ចពិភពលោកក៏មានផលប៉ះពាល់ផងដែរលើសេដ្ឋកិច្ចកម្ពុជា ដោយកំណើនមានការធ្លាក់ចុះដល់ ៦,៧% ក្នុងឆ្នាំ២០០៨ និងសម្រេចបាន ០,១% ក្នុងឆ្នាំ២០០៩។ កម្លាំងចលករសំខាន់ៗនៃកំណើនបី ក្នុងចំណោមបួន គឺវិស័យកាត់ដេរទេសចរណ៍ និងសំណង់បានបង្ហាញនូវសញ្ញាធ្លាក់ចុះ តែចាប់ផ្តើមងើបឡើងវិញក្នុងពាក់កណ្តាលឆ្នាំ២០០៩។ ការវិនិយោគឯកជនក៏ទទួលរងផលប៉ះពាល់ផងដែរ។ ការងារចំនួន៤ម៉ឺននាក់ ក្នុងវិស័យរោងចក្រកាត់ដេរត្រូវបានបាត់បង់។

កំណើនត្រូវបានគេប៉ាន់ប្រមាណទុកថានឹងងើបឡើងវិញដល់៤%ភាគរយនៅឆ្នាំ២០១០ប៉ុន្តែហានិភ័យដែលអាចធ្វើឱ្យខាតបង់ក្នុងការវិនិយោគនៅតែមាននៅឡើយ។ សកម្មភាពពាក់ព័ន្ធនឹងការនាំចេញងាយនឹងរងគ្រោះដោយសារតែមូលដ្ឋានចង្អៀតការផ្តោតខ្ពស់ទៅសម្លៀកបំពាក់សម្រាប់នាំចេញទៅសហរដ្ឋអាមេរិកនិងតម្រូវការទាបសម្រាប់ការលក់រាយនៅសហរដ្ឋអាមេរិក។ ការកើនឡើងផ្នែកផលិតភាពកសិកម្មអាចនាំឱ្យមានកំណើនខ្ពស់ជាងមុនបាន។

ឧបមាថា បើសេដ្ឋកិច្ចកម្ពុជាសម្រេចបាននូវកំណើនថេរចំនួន១០% ក្នុងមួយឆ្នាំ នោះផ.ស.សសម្រាប់មនុស្សម្នាក់ៗរំពឹងថានឹងកើនដល់១០០០ដុល្លារសហរដ្ឋអាមេរិក នៅក្នុងឆ្នាំ២០១៥ ហើយថែមទាំងអាចសម្រេចបានមុនឆ្នាំនេះទៀតផង ប្រសិនបើកម្ពុជាចាប់ផ្តើមផលិតកម្មប្រេងនិងឧស្ម័ន។ យ៉ាងណាមិញការងើបឡើងវិញនៃកំណើនសេដ្ឋកិច្ចខ្ពស់ទាមទារឱ្យមានចំណាត់ការឯកភាពរួមគ្នា ដោយផ្តោតលើការពង្រឹង

ភាពប្រកួតប្រជែង និងការកែលម្អបរិយាកាសធុរកិច្ច ក្នុងគោលដៅធ្វើពិធីកម្មមូលដ្ឋានផលិតកម្ម។ ក្នុងន័យនេះ រាជរដ្ឋាភិបាលកំពុងខិតខំប្រឹងប្រែង ដើម្បីបំពេញឱ្យបានពេញលេញនូវលក្ខខណ្ឌរបស់អង្គការពាណិជ្ជកម្មពិភពលោក និងកាត់បន្ថយចំណាយសម្រាប់ធ្វើធុរកិច្ច។ ទន្ទឹមនឹងនេះ កម្ពុជាក៏ត្រូវធ្វើវិសោធនកម្មលើច្បាប់ដែលមានស្រាប់ និងអនុម័តច្បាប់និងបទបញ្ញត្តិថ្មីថែមទៀត។ ដើម្បីកាត់បន្ថយពេលវេលាសម្រាប់ការត្រួតពិនិត្យទំនិញគយ ចាំបាច់ត្រូវរៀបចំនីតិវិធីសវនកម្មក្រោយចំណាយ និងកាត់បន្ថយនីតិវិធីវាយតម្លៃ និងត្រួតពិនិត្យទំនិញអោយកាន់តែមានលក្ខណៈសាមញ្ញ។ កំណែទម្រង់គប្បីផ្ដោតលើការកែលម្អហេដ្ឋារចនាសម្ព័ន្ធជាមូលដ្ឋាន និងពង្រឹងជំនាញរបស់កម្មករ ព្រមទាំងពង្រីកទីផ្សារ តាមរយៈការអនុវត្តកិច្ចព្រមព្រាងពាណិជ្ជកម្ម និងការកាត់បន្ថយថ្លៃដើមធ្វើធុរកិច្ច និងតាមរយៈការកាត់បន្ថយនីតិវិធីអនុម័តសំណើវិនិយោគនិងនីតិវិធីគយ។

**៣.១.២. កសិកម្ម**

វិស័យកសិកម្មនៅកម្ពុជា គឺជាវិស័យមួយដែលមានទាំងការធ្វើកសិកម្មតាមបែបប្រពៃណី ការធ្វើស្រែចំការ ដោយមិនប្រើប្រាស់គ្រឿងយន្តកសិកម្ម ពោលគឺការពឹងផ្អែកខ្លាំងលើអាកាសធាតុ ដោយដាំដំណាំលើដីតូចៗនិងការធ្វើកសិកម្មទ្រង់ទ្រាយធំ ដោយប្រើប្រាស់បច្ចេកវិទ្យាសម្រាប់ផលិតផលនាំចេញ។ គោលនយោបាយកសិកម្មរបស់រាជរដ្ឋាភិបាលកម្ពុជាផ្ដោតលើការជំរុញផលិតភាពកសិកម្ម និងបង្កើនចំណូលក្នុងវិស័យកសិកម្ម។

ចំណែកនៃវិស័យកសិកម្មក្នុងផ.ស.សបានធ្លាក់ចុះខ្លាំង ពី៤៥.៨% ក្នុងឆ្នាំ១៩៨៩ ដល់ ២៩.៧% ក្នុងឆ្នាំ២០០៧ ក្នុងខណៈដែលកម្លាំងពលកម្មដែលធ្វើការក្នុងវិស័យកសិកម្មបានថយចុះពី៨០% ដល់៦០%នៃកម្លាំងពលកម្មសរុប។ កំណើនក្នុងវិស័យនេះសម្រេចបានជាធម្មតា៤.៥% ក្នុងមួយឆ្នាំក្នុងឆ្នាំ១៩៩៣-២០០៧។ បន្ទាប់ពីមានកំណើនខ្លាំងក្នុងឆ្នាំ២០០៥ (១៥.៧%) និងក្នុងឆ្នាំ២០០៦ (៥.៥%) កសិកម្មបានកើនឡើង៤.០% ក្នុងឆ្នាំ២០០៧។ ពោលគឺក្នុងរយៈពេល២០ឆ្នាំកន្លងទៅនេះ ចំណែកនៃផ្នែកកសិកម្មក្នុងផ.ស.ស បានថយចុះ ១៦.១%។ ការថយចុះនេះគឺមកពីការធ្លាក់ចុះនៃចំណែកនៃផលិតកម្មស្រូវអង្ករ និងផលផលក្នុងតម្លៃបន្ថែមកសិកម្ម។ ទោះបីជាមានការថយចុះខ្លាំងក្នុងចំណែកនៃផ.ស.សយ៉ាងណាក្តី វិស័យកសិកម្មនៅតែបន្តជួយដល់សេដ្ឋកិច្ចជនបទ។ ការអភិវឌ្ឍកសិកម្មជាកូនសោរគន្លឹះ ដើម្បីកំណើនប្រកបដោយចីរភាពនិងសមធម៌នៅកម្ពុជា។

ដំណាំស្រូវនៅតែជាកត្តាកំណត់មួយក្នុងកំណើននៃវិស័យកសិកម្ម។ ស្រូវជាស្បៀងមូលដ្ឋានរបស់ប្រជាជនកម្ពុជានិងផ្តល់កាឡូរីប្រហែល៧៥% ចំណែកកាឡូរីផ្សេងទៀតគឺបានមកពីត្រី ពោត ដំណាំមើម (ដំឡូងឈើនិងដំឡូងជ្វា) ផ្លែឈើ និងបន្លែ។ កៅស៊ូបានក្លាយជាវិស័យដែលមានកំណើនលឿនជាងគេនៃសេដ្ឋកិច្ចជនបទ ជាពិសេសក្រោយពីតម្រូវការនៃវត្ថុធាតុដើមបានកើនឡើងយ៉ាងខ្លាំង។ ផលិតកម្មកៅស៊ូជាមធ្យម សម្រេចបានចំនួន៥ម៉ឺនតោនក្នុងមួយឆ្នាំ។ ឧស្សាហកម្មនិងដំណាំរួមផ្សំផ្សេងទៀតរួមមាន ពោតសណ្តែកសៀង សណ្តែកបាយ សណ្តែកដី ល្ង អំពៅ ថ្នាំជក់ និងម្រេច។ ផលិតកម្មស្រូវងាយនឹងរងផលប៉ះពាល់ពីលក្ខខណ្ឌអាកាសធាតុ។ ផលិតកម្មស្រូវនិងដំណាំកើនឡើងជាមធ្យម៦.៧% ក្នុងមួយឆ្នាំ។ ផលិតកម្មស្រូវរងផលខូចខាតយ៉ាងដំណាំ ដោយសារទឹកជំនន់និងគ្រោះរាំងស្ងួតក្នុងឆ្នាំ២០០០ និងក្នុងឆ្នាំ២០០២។ ដើម្បី

ពង្រឹងភាពប្រកួតប្រជែងរបស់ប្រទេសកម្ពុជាជាប្រទេសនាំចេញអង្ករ រាជរដ្ឋាភិបាលកម្ពុជាបានផ្តល់អាទិភាព ខ្ពស់លើការវិនិយោគក្នុងការសាងសង់ហេដ្ឋារចនាសម្ព័ន្ធស្រោចស្រពនិងស្ថានីយបូមទឹក ដើម្បីពង្រីកវិសាល ភាពផ្ទៃដីស្រោចស្រព និងធានាការផ្គត់ផ្គង់ទឹកក្នុងអំឡុងពេលមានគ្រោះរាំងស្ងួត។ ជាលទ្ធផល កម្ពុជាផលិត ស្រូវបាន៦លានតោន ដែលក្នុងនោះ ស្រូវដែលផលិតលើស២លានតោនក្នុងឆ្នាំ២០០៧ ត្រូវបាននាំចេញ។ ទោះបីជាយ៉ាងនេះក្តី ចំណែកនៃផលិតផលស្រូវនិងដំណាំដទៃទៀតក្នុងតម្លៃបន្ថែមកសិកម្មបានថយចុះ ចំនួន ២៨.៩%ក្នុងឆ្នាំ១៩៨៩ ដល់១៥.៥% ក្នុងឆ្នាំ២០០៧។

**ការនេសាទត្រី** បានកើនឡើងជាមធ្យម ៣.២% ក្នុងឆ្នាំ១៩៨៩-២០០៧។ ប៉ុន្តែចំណែករបស់វាក្នុង ផ.ស.សបានធ្លាក់ចុះពី២៨.៩% ក្នុងឆ្នាំ១៩៨៩ ដល់ ១៥.៥% ក្នុងឆ្នាំ២០០៧។ ការនេសាទត្រីសម្រេចបាន ជាមធ្យម ៣៦៥,០០០តោនសម្រាប់ត្រីទឹកសាប និង៦៦,០០០តោន សម្រាប់ត្រីសមុទ្រ និង៤០,០០០តោន សម្រាប់ត្រីវារីវប្បកម្មទឹកសាប។ ត្រីទឹកសាបប្រមាណជា៧០%នៃត្រីដែលនេសាទបានចំនួន ៣៦៥,០០០តោន នេះត្រូវបានប្រើប្រាស់សម្រាប់ការបរិភោគក្នុងផ្ទះ។ កសិករនេសាទត្រីនៅក្នុងស្រែ ដោយដាក់បង្កែ ឬដាក់មង ក្នុងបឹងនៅពេលមានទឹកជំនន់ ឬនេសាទនៅក្នុងទន្លេនិងស្ទឹង។ ការនេសាទត្រីសម្រាប់រស់នៅប្រចាំថ្ងៃក៏អាច ប្រព្រឹត្តទៅនៅក្នុងរដូវប្រាំង។ ចាប់តាំងពីឆ្នាំ២០០២មក រាជរដ្ឋាភិបាលបានលុបចោលនូវទ្រូតីនេសាទ អាជីវកម្មជាងពាក់កណ្តាល ដោយផ្ទេរទ្រូតីនេសាទទាំងនេះទៅឱ្យសហគមន៍ប្រជានេសាទជាអ្នកគ្រប់គ្រង។ រាជរដ្ឋាភិបាលកម្ពុជាបានយកចិត្តទុកដាក់យ៉ាងខ្លាំងដល់អនុវិស័យគន្លឹះមួយនេះក្នុងគោលដៅធ្វើអោយវិស័យ នេះមានភាពរស់រវើកឡើងវិញ ដែលផ្តល់ការរកស៊ីចិញ្ចឹមជីវិតសម្រាប់ប្រជាជនក្រីក្រ។

**បសុសត្វ** បានកើនឡើងជាមធ្យម ២.៧%ក្នុងឆ្នាំ១៩៩៣-២០០៧។ ប៉ុន្តែចំណែករបស់វាក្នុងផ.ស.ស បានធ្លាក់ចុះពី៧.៣% ដល់ ៤.៤% ក្នុងរយៈពេលនេះ។ បសុសត្វនៅតែសំខាន់សម្រាប់កសិករតូចតាចដែល ពឹងផ្អែកទាំងស្រុងលើការចិញ្ចឹមសត្វពាហនៈ ជ្រូក និងមាន់ទានៅលើដីកសិដ្ឋាន ដើម្បីយកសាច់និងរក ប្រាក់ចំណូល។ ការប្រើសត្វពាហនៈសម្រាប់បង្កបង្កើនផលបានថយចុះ ដោយសារប្រជាជនកម្ពុជាកំពុងងាក ទៅប្រើប្រាស់គ្រាក់ទ័រ បរិក្ខារ និងគ្រឿងយន្តកសិកម្មសម្រាប់ធ្វើកសិកម្ម។

**អាជីវកម្មឈើ** បានកើនឡើងក្នុងឆ្នាំ១៩៩៤-១៩៩៨ជាមធ្យម ១៧.២% ក្នុងមួយឆ្នាំ។ សន្តិសុខ ដែលពុំទាន់សម្រេចបានពេញលេញនៅឡើយ និងការវិវាទផ្ទៃក្នុងជាញឹកញាប់នាំឱ្យមានការកាប់ឈើខុស ច្បាប់ជាទ្រង់ទ្រាយធំ និងនាំឱ្យមានការបាត់បង់ធនធានព្រៃឈើយ៉ាងសន្ធឹកសន្ធាប់ក្នុងអំឡុងពេលនោះ។ ការកែច្នៃផលិតផលឈើបានត្រឹមការអារឈើដោយរោងចក្រអារឈើ ហើយឈើអារភាគច្រើនសម្រាប់តែការ នាំចេញប៉ុណ្ណោះ។ ក៏ប៉ុន្តែ ចាប់ពីឆ្នាំ១៩៩៩មក រាជរដ្ឋាភិបាលកម្ពុជាបានអនុវត្តការហាមឃាត់ការកាប់ឈើ និងលប់ចោលសម្បទានចំនួន១២របស់ក្រុមហ៊ុន៩ ដែលគ្របដណ្តប់លើផ្ទៃដីព្រៃឈើជាង២លានហិកតា។ ស្វ យសារពីផលិតផលឈើត្រូវបានដើម្បី១៤ដុល្លាក្នុង១ម៉ែត្រគ្រីគុណ ដល់៥៤ដុល្លាក្នុង១ម៉ែត្រគ្រីគុណ។ ជាលទ្ធផល អាជីវកម្មឈើបានធ្លាក់ចុះពី៥.៨% នៃផ.ស.សក្នុងឆ្នាំ១៩៩៣-១៩៩៨ ដល់៣.៣% ក្នុងឆ្នាំ១៩៩៩ -២០០៧។ ក្នុងឆ្នាំ១៩៩៤-២០០៧ ផលិតផលក្នុងស្រុកសរុប (ផ.ស.ស) ផ្នែកព្រៃឈើបានកើនឡើងជាមធ្យម ៤.៧% ក្នុងមួយឆ្នាំ។

**៣.១.៣. ឧស្សាហកម្ម**

ឧស្សាហូបនីយកម្មនៅកម្ពុជាមានលំនាំដូចប្រទេសកំពុងអភិវឌ្ឍជាច្រើន ដោយចាប់ផ្តើមពី ឧស្សាហកម្មធុនស្រាល ដូចជាវាយនភ័ណ្ឌ ការកាត់ដេរសំលៀកបំពាក់ និងការកែច្នៃផលិតផលកសិកម្ម ដូចជាការកិនស្រូវ ការកែច្នៃម្ហូបអាហារ។ ឧស្សាហូបនីយកម្មនេះឈានបន្តិចម្តងៗ ទៅរកឧស្សាហកម្មធុនធំ ដូចជាអាជីវកម្មរ៉ែ ការរុករកប្រេងនិងឧស្ម័ន វិស័យកម្មន្តសាលនិងសំណង់។ មានក្រុមហ៊ុនជាច្រើនបានបង្កើត រោងចក្រតម្លើងម៉ូតូនិងខ្លះទៀតតម្លើងឡាននៅកម្ពុជា ។ នៅពេលដែលចំណូលក្នុងប្រជាជនម្នាក់ៗកើនឡើង ហេដ្ឋារចនាសម្ព័ន្ធរូបវន្ត និងគុណភាពនៃកម្លាំងពលកម្មបកម្ពុជានឹងត្រូវបានកែលម្អ។ កម្ពុជានឹងធ្វើពិពិធកម្ម ឧស្សាហកម្មរបស់ខ្លួនខាងផ្នែកព័ត៌មានវិទ្យា និងការតម្លើងនិងផលិតគ្រឿងអគ្គិសនី និងឧបករណ៍អេឡិចត្រូនិក ក្នុងរយៈពេលមធ្យមមួយ។

**វិស័យឧស្សាហកម្មបង្ហាញនូវជោគជ័យ** ដែលបណ្តាលមកពីការអនុវត្តគោលនយោបាយបើក ទូលាយ លើកទឹកចិត្តដល់ធុរកិច្ច និងគោលនយោបាយសេរីដទៃទៀត។ កំណើនប្រកបដោយចីរភាពនិង ស្ថេរភាពក្នុងវិស័យឧស្សាហកម្មសម្រេចបានដោយសារការអភិវឌ្ឍផ្នែកនាំចេញសម្លៀកបំពាក់ សហគ្រាស ខ្នាតតូចនិងមធ្យម ដែលដើរតួនាទីយ៉ាងសំខាន់ក្នុងការពង្រីកទីផ្សារក្នុងស្រុកសម្រាប់ទំនិញប្រើប្រាស់ជា មូលដ្ឋាន។ អត្រាកំណើនឧស្សាហកម្មសម្រេចបានជាមធ្យម១៥% ក្នុងរយៈពេល១៤ឆ្នាំកន្លងទៅនេះ ដែល អាចចែកលម្អិតជា៖ ១២.១%ក្នុងឆ្នាំ១៩៩៤-១៩៩៨ ១៨.៥%ក្នុងឆ្នាំ១៩៩៩-២០០៣ និង១៤% ក្នុងឆ្នាំ២០០៤- ២០០៧។ ចំណែកនៃផលិតផលក្នុងស្រុកសរុបរបស់វាធ្លាក់ចុះពី១៦.៧% ក្នុងឆ្នាំ១៩៨៩ ទៅ១២.៦% ក្នុងឆ្នាំ ១៩៩៣ ដោយសារតែឯកជនភារូបនីយកម្មនៃសហគ្រាសខ្នាតតូចនិងមធ្យមប៉ុន្តែបានកើនឡើងវិញពី១២.៦% ក្នុងឆ្នាំ១៩៩៣ ដល់២៥% នៃផលិតផលក្នុងស្រុកសរុបក្នុងឆ្នាំ២០០៧ ដោយសារតែការនាំចេញនៃផលិតផល វាយនភ័ណ្ឌនិងសំលៀកបំពាក់ និងដោយសារការពង្រីកសកម្មភាពសំណង់ ដែលបានក្លាយជាកម្លាំងចលករ ដ៏សំខាន់នៃកំណើនសេដ្ឋកិច្ចនៅកម្ពុជា។

**ឧស្សាហកម្មវាយនភ័ណ្ឌនិងកាត់ដេរសម្លៀកបំពាក់** ដែលជិតស្នើពាក់កណ្តាលនៃតម្លៃបន្ថែម ខាងវិស័យឧស្សាហកម្ម បានចូលរួមវិភាគទានដ៏សំខាន់មួយដល់កំណើនឧស្សាហកម្មនៅក្នុងឆ្នាំកន្លងទៅ ថ្មីៗនេះ។ ការអភិវឌ្ឍឧស្សាហកម្មវាយនភ័ណ្ឌ និងកាត់ដេរសម្លៀកបំពាក់អាចសម្រេចទៅបាន ដោយសារ កម្ពុជាទទួលបាននូវឋានៈនៃប្រទេសទទួលបានការអនុគ្រោះបំផុត (MFN) និងប្រព័ន្ធអនុគ្រោះទូទៅ (GSP) ដែល សហរដ្ឋអាមេរិកបានផ្តល់ឱ្យកម្ពុជានៅក្នុងឆ្នាំ១៩៩៦ និង១៩៩៧ ពេលគឺការយកពន្ធគយទាបលើទំនិញដែល កម្ពុជានាំចូលសហរដ្ឋអាមេរិក។ ក្នុងឆ្នាំ១៩៩៦-១៩៩៨ ការនាំចេញសម្លៀកបំពាក់បានកើនឡើងចំនួន ៧០% ទៅ១៩០% ក្នុងមួយឆ្នាំៗ។ កំណើននេះបានថយចុះមកវិញ នៅក្រោយពេលដែលសហរដ្ឋអាមេរិកបាន កំណត់កូតាលីផលិតផលសម្លៀកបំពាក់កម្ពុជាចំនួន១២មុខ។ ក៏ប៉ុន្តែ វិស័យវាយនភ័ណ្ឌនិងកាត់ដេរសម្លៀក បំពាក់ គឺជាវិស័យដែលមានកំណើនយ៉ាងឆាប់រហ័សជាងគេនៅកម្ពុជា ដោយវាកើនឡើងជាមធ្យម ៣៧% ក្នុង មួយឆ្នាំក្នុងអំឡុងឆ្នាំ១៩៩៣-២០០៧ ហើយចំណែករបស់ក្នុងផ.ស.សបានកើនឡើងពី១% ក្នុងឆ្នាំ១៩៩៣ ដល់១២% ក្នុងឆ្នាំ២០០៧។ ការនាំចេញសម្លៀកបំពាក់បានកើនឡើង១០៧ដង ពី២៦.៧លានដុល្លារសហរដ្ឋ អាមេរិកក្នុងឆ្នាំ១៩៩៥ ដល់២,៨ពាន់លានដុល្លារសហរដ្ឋអាមេរិកក្នុងឆ្នាំ២០០៧។ ចំនួនរោងចក្រកាត់ដេរបាន កើនឡើងពី៥៣រោងចក្រ ដល់៣៩៨រោងចក្រក្នុងអំឡុងពេលនេះ។ ចំនួនកម្មករដែលទទួលបានប្រាក់បៀវត្សរ៍

ក្នុងឧស្សាហកម្មនេះបានកើនឡើងដល់៣៥ម៉ឺននាក់ក្នុងឆ្នាំ២០០៥។ ដើម្បីជួយឱ្យឧស្សាហកម្មកាត់ដេរអាច ពុះពារឧបសគ្គក្នុងគ្រាមានវិបត្តិសេដ្ឋកិច្ចពិភពលោក រាជរដ្ឋាភិបាលបានផ្តល់ការអនុគ្រោះពន្ធលើប្រាក់ ចំណេញដល់ក្រុមហ៊ុនវាយនភ័ណ្ឌ ដែលធ្វើឱ្យខាតបង់ថវិកា១០០លានដុល្លារសហរដ្ឋអាមេរិកក្នុងមួយឆ្នាំ។

**ឧស្សាហកម្មវី**បានកើនឡើង១៥% ក្នុងមួយឆ្នាំជាមធ្យមក្នុងអំឡុងឆ្នាំ១៩៩៤-២០០៨។ ការបន្ត កំណើនក្នុងវិស័យនេះគឺបានមកពីការរុករកប្រេងក្នុងឈូងសមុទ្រថៃ និងការរុករករ៉ែនៅខេត្តមួយចំនួនទៀត នៅកម្ពុជា។ នេះរួមមានទាំងការរុករករ៉ែដែកនៅខេត្តព្រះវិហារ បុកស៊ីត ទង់ដែង និងមាសនៅប៉ៃក្បួនសាន។ ក្រុមហ៊ុនអាជីវកម្មរ៉ែអន្តរជាតិសម្លឹងមើលមកប្រទេសកម្ពុជាថា ជាទិសដៅថ្មីមួយដែលពុំទាន់ដែលមាននរណា រុករកនៅឡើយ។ ក្នុងមួយសតវត្សរ៍កន្លងទៅនេះអាជីវកម្មរ៉ែបានជួយដល់ផលិតផលក្នុងស្រុកសរុបស្មើនឹង ០.២% ទៅ០.៤%។ ចំណែកនេះគេរំពឹងថានឹងកើនឡើងច្រើនថែមទៀតនៅពេលក្រុមហ៊ុនកាន់តែច្រើនចាប់ ផ្តើមរំកិលពីការរុករកទៅរកការអភិវឌ្ឍន៍និងផលិតកម្ម។

**សំណង់** ជាសសរទ្រូងមួយនៃកំណើនសេដ្ឋកិច្ច។ ការយកចិត្តទុកដាក់របស់រាជរដ្ឋាភិបាល ក្នុង ការស្តារនីតិសម្បទា និងស្ថាបនាឡើងវិញនូវហេដ្ឋារចនាសម្ព័ន្ធរូបវន្តក្នុងរយៈពេល១៥ឆ្នាំចុងក្រោយនេះបាន ជួយដល់ការពង្រីកសកម្មភាពសំណង់។ អត្រាកំណើនប្រចាំឆ្នាំផ្នែកសំណង់គឺ១៣% ជាមធ្យមក្នុងអំឡុង ឆ្នាំ១៩៩៤-២០០៧។ ការចម្រើនលូតលាស់ខ្លាំងផ្នែកសំណង់បានកើតឡើងក្នុងឆ្នាំ២០០២-២០០៦ ដោយ ពេលនោះអត្រាកំណើនមធ្យមប្រចាំឆ្នាំមានស្ទើរតែ២០%។ ភាពរីកលូតលាស់ខ្លាំងបណ្តាលមកពីការសាង សង់គម្រោងហេដ្ឋារចនាសម្ព័ន្ធជាច្រើន និងពីសំណង់លំនៅដ្ឋាននៅភ្នំពេញនិងសៀមរាប។ កំណើននេះបាន ថយចុះដល់៦.៧% ក្នុងឆ្នាំ២០០៧ និងស្ទើរតែនៅជាប់គាំងទ្រឹងនៅក្នុងឆមាសទីពីរក្នុងឆ្នាំ២០០៨ ដោយសារតែ មានវិបត្តិសេដ្ឋកិច្ចពិភពលោក និងដោយសារតែការវិនិយោគក្រៅប្រទេសចាប់ធ្លាក់ចុះ។

ឥឡូវនេះគម្រោងសាងសង់បុរីថ្មីៗ និងសំណង់ស្ថានឆ្លងកាត់ទន្លេមេគង្គនៅភ្នំពេញ និងការបង្កើត តំបន់សេដ្ឋកិច្ចពិសេស អាចនឹងជួយលើកស្ទួយផ្នែកសំណង់ក្នុងរយៈពេលមធ្យមបាន។

**៣.១.៤. វិស័យសេវា**

តម្លៃបន្ថែមរបស់វិស័យសេវាបានកើនឡើងជាមធ្យមក្នុងអត្រា៨.៦% ក្នុងឆ្នាំ១៩៩៤-២០០៧។ អត្រា កំណើនខ្ពស់នេះ គឺដោយសារតែការពង្រីកផ្នែកទេសចរណ៍ ការដឹកជញ្ជូននិងគមនាគមន៍ ធនាគារ និងការរីក ដុះដាលនៃវិស័យអចលនវត្ថុ។ ចំណែកនៃវិស័យសេវាបានធ្លាក់ចុះបន្តិចវិញ ក្នុងរយៈពេល១៤ឆ្នាំចុងក្រោយ នេះគឺថយចុះពី៣៩.៤% ក្នុងឆ្នាំ១៩៩៤ ដល់៣៨.៥% នៃផ.ស.ស ក្នុងឆ្នាំ១៩៩៤-២០០៨។

ការពង្រីកឧស្សាហកម្មទេសចរណ៍និងសណ្ឋាគារនៅបន្ត ដោយមានអត្រាកំណើន១៤.៣%។ នៅក្នុងឆ្នាំ២០០៧ មានភ្ញៀវទេសចរ២លាននាក់បានមកលេងប្រទេសកម្ពុជា។ រាជរដ្ឋាភិបាលកម្ពុជាកំពុង ផ្តោតការយកចិត្តទុកដាក់យ៉ាងខ្លាំងលើទំនាក់ទំនងគ្នារវាងទេសចរណ៍ និងការអភិវឌ្ឍសេដ្ឋកិច្ចជនបទ ដើម្បី បំប្លែងតំបន់សៀមរាប ឱ្យក្លាយទៅជាផលិតកម្មកសិកម្មក្រវាត់បៃតង ក្នុងគោលដៅបង្កើតឱ្យមានការផ្សារភ្ជាប់ គ្នាត្រឡប់ក្រោយវិញនៃផ្នែកទេសចរណ៍ ជាមួយនឹងកសិកម្មក្នុងមូលដ្ឋាន។

**ការដឹកជញ្ជូន និងគមនាគមន៍** បានកើនឡើងក្នុងអត្រា៨.៥% ជាមធ្យមប្រចាំឆ្នាំ។ អនុវិស័យ

ទូរគមនាគមន៍មានកំណើនមធ្យមប្រចាំឆ្នាំច្រើនរហូតដល់ប្រមាណ៥០% ជាពិសេសសេវាទូរស័ព្ទចល័ត។ ក្នុងរយៈពេល១៥ឆ្នាំកន្លងមកនេះ រាជរដ្ឋាភិបាលកម្ពុជាបានបំពេញចប់សព្វគ្រប់នូវការសាងសង់និងស្ថាបនា ឡើងវិញនៃបណ្តាញផ្លូវជាតិ និងបានចាប់ផ្តើមកែលម្អហេដ្ឋារចនាសម្ព័ន្ធតាមបណ្តាខេត្តនិងជនបទ ដើម្បីតភ្ជាប់សហគមន៍ជនបទរបស់កម្ពុជា ទៅនឹងតំបន់ទីក្រុងដែលមានការអភិវឌ្ឍជាង និងបញ្ចូលតំបន់ជនបទកម្ពុជា ជាអោយចូលក្នុងចរន្តសេដ្ឋកិច្ចជាតិ។

វិស័យហិរញ្ញវត្ថុបានរីកលូតលាស់ជាមធ្យមក្នុងអត្រា២៤.៧% ប្រចាំឆ្នាំ ដែលឆ្លុះបញ្ចាំងអំពីជម្រៅ ហិរញ្ញវត្ថុ ដែលរីកចម្រើនយ៉ាងឆាប់រហ័ស និងការកើនឡើងនៃអន្តរការីកម្មហិរញ្ញវត្ថុ។

តម្លៃបន្ថែមនៃអចលនវត្ថុ (ការជួល និងសេវាអចលនវត្ថុ) បានកើនឡើងក្នុងអត្រាមធ្យម៨.៣% ប្រចាំឆ្នាំ ដែលឆ្លុះបញ្ចាំងការកើនឡើងនៃការវិនិយោគផ្ទាល់ពីក្រៅប្រទេស និងសំណង់លំនៅដ្ឋាននៅក្នុង សកម្មភាពសេដ្ឋកិច្ចនេះ។

**៣.២. ឥរិយាបថសន្សំនិងវិនិយោគ**

**៣.២.១. ការសន្សំ**

អត្រានៃការសន្សំនៅកម្ពុជាមានសមល្មមគឺក្នុងចន្លោះពី១៨-២៦% នៃផ.ស.ស ក្នុងអំឡុងឆ្នាំ១៩៩៣- ២០០៨។ គណនីសន្សំរបស់ជាតិមានចំនួន១៣-២២% នៃផ.ស.ស ក្នុងខណៈពេលដែលការសន្សំរបស់បរទេស សម្រេចបានរវាងពី១ ទៅ២០%។ ការសន្សំបង្កើតបានជាធនធានសំខាន់សម្រាប់ការវិនិយោគក្នុងស្រុក និងការវិនិយោគផ្ទាល់ពីក្រៅប្រទេស។ គំនូសតាង៣.៤ ខាងលើបង្ហាញពីរចនាសម្ព័ន្ធនៃការសន្សំក្នុងអំឡុង ឆ្នាំ១៩៩៣-២០០៨។

*គំនូសតាង៣.៤ រចនាសម្ព័ន្ធនៃការសន្សំក្នុងឆ្នាំ១៩៩៣-២០០៨ (% នៃផសស)*

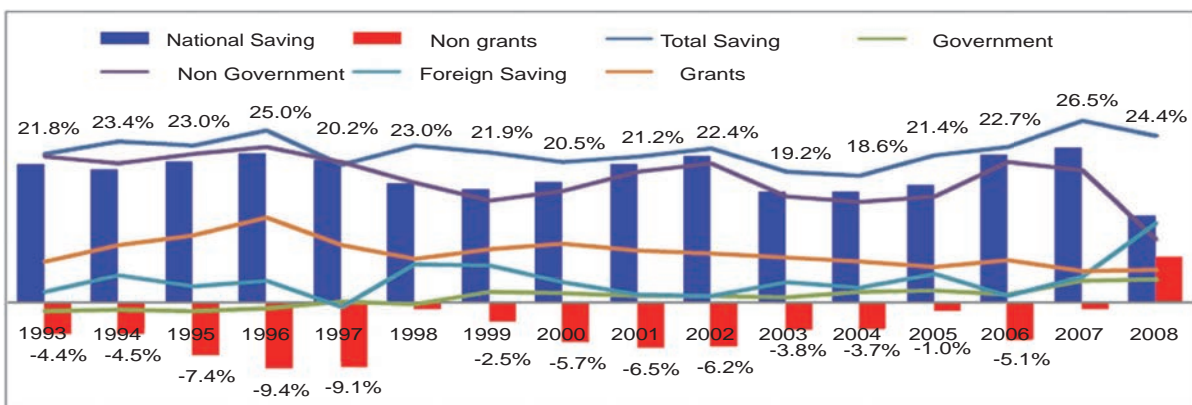

*ប្រភព៖ ក្រសួងសេដ្ឋកិច្ច និងហិរញ្ញវត្ថុ*

យើងអាចសង្កេតមើលលក្ខណៈនៃឥរិយាបថសន្សំដូចតទៅនេះ។ ជំហានការសន្សំរបស់រាជរដ្ឋាភិបាលបង្ហាញអំពីនិន្នាការកំណើនពីអវិជ្ជមាន(ឱនភាពថវិកាបច្ចុប្បន្នគឺ-១.២%នៃផសស)ក្នុងឆ្នាំ១៩៩៣ទៅកាន់

អត្រាសន្សំវិជ្ជមាន (អតិរេកថវិកាបច្ចុប្បន្នគឺ៣.៥% នៃផសស) ក្នុងឆ្នាំ២០០៨។ ទីពីរការសន្សំពីតាមផ្ទះនិងសហគ្រាស គឺបង្កើតបានជាការសន្សំដុលរបស់ជាតិ។ ទីបីការសន្សំបរទេសបន្តដើរតួសំខាន់នៅកម្ពុជាដោយកើនឡើងពី១.៦% នៃផ.ស.សក្នុងឆ្នាំ១៩៩៣ ទៅ១២% នៃផ.ស.សក្នុងឆ្នាំ២០០៨ ភាគច្រើនគឺមកពីការកើនឡើងលំហូរមូលធនក្នុងឱនភាពគណនីចរន្តហិរញ្ញវត្ថុ។

**៣.២.២. ការវិនិយោគ**

គំនូសតារាង៣.៥បង្ហាញអំពីការធ្វើហិរញ្ញប្បទាននៃការវិនិយោគដោយការសន្សំជាតិ និងបរទេសក្នុងអំឡុងឆ្នាំ១៩៩៣-២០០៨។ ក្នុងរយៈពេលនេះ ការវិនិយោគដែលធ្វើហិរញ្ញប្បទាននៅក្នុងស្រុកស្មើនឹង ៥៣% នៃការវិនិយោគសរុប ហើយការវិនិយោគដែលធ្វើហិរញ្ញប្បទានពីបរទេស ក្នុងទម្រង់ជាការវិនិយោគផ្ទាល់ពីបរទេសនិងជំនួយអភិវឌ្ឍន៍ផ្លូវការមានចំនួន ៤៧%។ ក្នុងខណៈដែលជំនួយអភិវឌ្ឍន៍ផ្លូវការមានចំនួនថេរ លំហូរនៃការវិនិយោគផ្ទាល់ពីបរទេសបានកើនឡើង ជាពិសេសក្នុងអំឡុងពេលមុនមានវិបត្តិសេដ្ឋកិច្ចពិភពលោក។ ជារួម ប្រភពនៃហិរញ្ញប្បទានវិនិយោគរបស់ប្រទេសកម្ពុជាមានដូចតទៅ៖ (១) ជំនួយអភិវឌ្ឍន៍ផ្លូវការចំនួន ៦០០លានដុល្លារក្នុងមួយឆ្នាំ សម្រាប់កសាងហេដ្ឋារចនាសម្ព័ន្ធសង្គមនិងរូបវន្ត ដើម្បីកែលម្អបរិយាកាសសម្រាប់ការអភិវឌ្ឍសេដ្ឋកិច្ច ការកាត់បន្ថយភាពក្រីក្រ និងកំណែទម្រង់ស្ថាប័ន (២) ការវិនិយោគផ្ទាល់ពីបរទេសចំនួន ៧០០-៨០០លាន ដុល្លារក្នុងមួយឆ្នាំ សម្រាប់ការពង្រីកសមត្ថភាពផលិតរបស់សេដ្ឋកិច្ច (៣) ថវិកាដ្ឋសម្រាប់ចំណាយចរន្តនិងការវិនិយោគមូលធនចំនួន ១,២ ពាន់លានដុល្លារ ដើម្បីកែលម្អការផ្តល់សេវាសាធារណៈ។ ថវិកានេះនឹងបន្តកើនឡើងយ៉ាងឆាប់រហ័ស ដោយសារតែការអនុវត្តកម្មវិធីកំណែទម្រង់ហិរញ្ញវត្ថុសាធារណៈ និង (៤) ឥណទានធនាគារចំនួន ២,៥ ពាន់លានដុល្លារ ដើម្បីធ្វើហិរញ្ញប្បទានដល់គម្រោងវិស័យឯកជន។

**គំនូសតារាង៣.៥ រចនាសម្ព័ន្ធនៃការវិនិយោគក្នុងឆ្នាំ១៩៩៣-២០០៨ (% នៃផសស)**

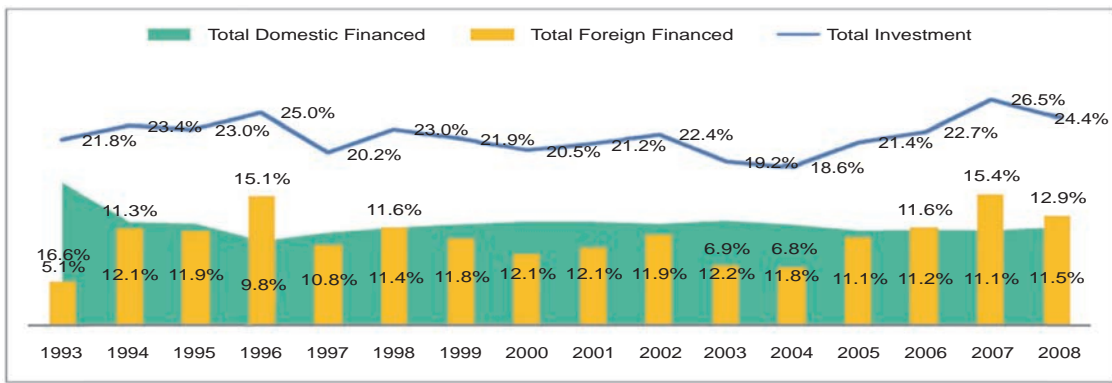

**ប្រភព៖ ក្រសួងសេដ្ឋកិច្ច និងហិរញ្ញវត្ថុ**

ប្រទេសកម្ពុជាបានកំណត់ទិសដៅច្បាស់លាស់ស្តីពីការបង្កើតទីផ្សារមូលបត្រ និងប័ណ្ណបំណុលនៅចុងឆ្នាំ២០០៩ ដូចមានចែងក្នុងយុទ្ធសាស្ត្រអភិវឌ្ឍន៍វិស័យហិរញ្ញវត្ថុឆ្នាំ២០០៦-២០១៥។ មានវឌ្ឍនភាពមួយចំនួនហើយក្នុងការកែលម្អប្រព័ន្ធគណនេយ្យធានាអភិបាលកិច្ចសាជីវកម្ម និងរៀបចំវិស័យសាជីវកម្មដើម្បីចុះបញ្ជីក្នុងទីផ្សារមូលបត្រ។ រាជរដ្ឋាភិបាលកម្ពុជាបានអញ្ជើញក្រុមហ៊ុន Korea Exchange (KRX) និង

ក្រុមហ៊ុនមូលបត្របរទេសដើម្បីមកចូលរួមក្នុងកិច្ចការនេះ។ នៅពេលបើកដំណើរការពេញលេញ ទីផ្សារមូលបត្រនឹងក្លាយជាប្រភពសំខាន់ទី៥នៃហិរញ្ញប្បទានវិនិយោគសម្រាប់កម្ពុជា។

**៣.២.២.១. ជំនួយអភិវឌ្ឍន៍ផ្លូវការ**

ហិរញ្ញប្បទានខាងក្រៅជាពិសេសជំនួយអភិវឌ្ឍន៍ផ្លូវការបានដើរតួនាទីយ៉ាងសំខាន់ ក្នុងការបង្កើតមូលដ្ឋានគ្រឹះសម្រាប់កំណើនសេដ្ឋកិច្ចនៅកម្ពុជា។ ជំនួយអភិវឌ្ឍន៍ផ្លូវការរួមមាន ជំនួយឥតសំណង ឥណទាន និងជំនួយបច្ចេកទេស បានកើនឡើងពី៥០០លានដុល្លារក្នុងឆ្នាំ១៩៩៣ ដល់ ៧០០លានដុល្លារក្នុងឆ្នាំ២០០៨។

**តំនូសតាង៣.៦ ប្រភេទនៃជំនួយបរទេសឆ្នាំ១៩៩៣-២០០៧ (ពាន់ដុល្លារសហរដ្ឋអាមេរិក)**

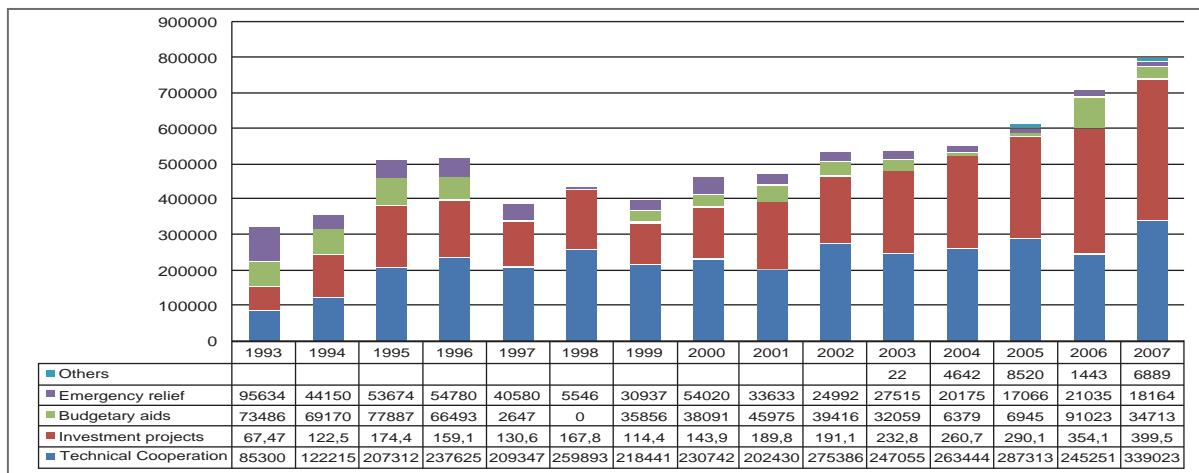

*ប្រភព៖ ក្រសួងសេដ្ឋកិច្ច និងហិរញ្ញវត្ថុ*

ចាប់តាំងពីឆ្នាំ១៩៩៣ ដៃគូឧបតោភាគីនិងពហុភាគីបានសន្យាផ្តល់ទឹកប្រាក់៤៥០លានដុល្លារជាមធ្យមក្នុងមួយឆ្នាំ។ នៅចន្លោះឆ្នាំ១៩៩៣និងឆ្នាំ២០០៧ ការបើកផ្តល់ជំនួយទាំងនេះទៅប្រើប្រាស់មានចំនួន៧,៦ ពាន់លានដុល្លារ ឬ៥០៧លានដុល្លារជាមធ្យមក្នុងមួយឆ្នាំ។

ពាក់ព័ន្ធនឹងចីរភាពនៃបំណុលរយៈពេលមធ្យមនិងវែង រាជរដ្ឋាភិបាលបានផ្តល់អាទិភាពទៅលើជំនួយឥតសំណងជាងកម្ចីសម្បទាន។ ជាទូទៅរាជរដ្ឋាភិបាលកម្ពុជារៀបចំកម្ចីមានលក្ខណៈពាណិជ្ជកម្ម។

សរុបមក កម្ពុជាបានទទួលជំនួយអភិវឌ្ឍន៍ស្មើនឹង ៧,៦ ពាន់លានដុល្លារក្នុងឆ្នាំ ១៩៩៣-២០០៧ ដែលក្នុងនោះមាន៖ ៤៥%ជាជំនួយបច្ចេកទេស ៤០%ជាគម្រោងវិនិយោគ ៨%ជាការគាំទ្រថវិកា និង ៧% ជាជំនួយស្បៀងអាហារនិងជំនួយសង្គ្រោះបន្ទាន់។

ផ្អែកលើតារាងខាងលើយើងអាចឃើញថា ទីភ្នាក់ងារអង្គការសហប្រជាជាតិបានផ្តល់ថវិកាចំនួន ៦៤២លានដុល្លារ ឬ៨,៤%នៃជំនួយអភិវឌ្ឍន៍ ធនាគារអភិវឌ្ឍន៍អាស៊ីផ្តល់ចំនួន៧៤៥លានដុល្លារឬ៩,៨% ធនាគារពិភពលោកចំនួន ៥៤១លានដុល្លារឬ៧,១% អង្គការរូបិយវត្ថុអន្តរជាតិចំនួន ២៤១លានដុល្លារឬ ៣,២% ប្រទេសជាសមាជិកសហភាពអឺរ៉ុបបានផ្តល់ចំនួន ១,៨ ពាន់លានដុល្លារ ឬ ២៣,៨% និងម្ចាស់ជំនួយឧបតោភាគីដទៃទៀតចំនួន ២,៩ពាន់លានដុល្លារឬ៣៨,៣% និងអង្គការក្រៅរដ្ឋាភិបាលបានផ្តល់ចំនួន ៦៥២លានដុល្លារ ឬ៨,៦%។

**តារាង៣.២៖ ការបើកប្រាក់យកទៅប្រើប្រាស់ផ្តល់ឱ្យដោយម្ចាស់ជំនួយ៖**

ដៃគូអភិវឌ្ឍន៍	(ពាន់ដុល្លារអាមេរិក)	ភាគរយ
ទីភ្នាក់ងារអង្គការសហប្រជាជាតិ - កម្មវិធីដែលបានប្រគល់៖ មូលនិធិ របស់ខ្លួនដែលបានបើកឱ្យសរុប	794,310 642,469	8.4%
គ្រឹះស្ថានហិរញ្ញវត្ថុអន្តរជាតិ - IBRD/ធនាគារពិភពលោក - រូបិយវត្ថុអន្តរជាតិ - ធនាគារអភិវឌ្ឍន៍អាស៊ី និងធនាគារដទៃទៀត - ផ្សេងៗទៀត - មូលនិធិសកលលោក	541,418 241,523 745,394 61,767	7.1% 3.2% 9.8% 0.8%
ចំនួនសរុបតាមផ្នែក៖ ទីភ្នាក់ងារអង្គការសហប្រជាជាតិនិងមូលនិធិរូបិយវត្ថុអន្តរជាតិ	2,232,571	29.3%
សហភាពអឺរ៉ុប គណៈកម្មការអឺរ៉ុប បែលហ្ស៊ិក ដាណឺម៉ាក ហ្វាំងឡង់ បារាំង អាល្លឺម៉ង់ ហុល្លង់ អេស្ប៉ាញ ស៊ុយអែត ចក្រភពអង់គ្លេស សមាជិកសភាអឺរ៉ុបដទៃទៀត	467,517 59,532 97,382 23,965 450,404 228,940 69,027 7,937 230,782 178,800 10	6.1% 0.8% 1.3% 0.3% 5.9% 3.0% 0.9% 0.1% 3.0% 2.3% 0.0%
ចំនួនសរុបតាមផ្នែកសហភាពអឺរ៉ុប	1,814,296	23.8%
ម្ចាស់ជំនួយឧបត្ថម្ភភាគីធំ		

អូស្ត្រាលី	323,824	4.3%
កាណាដា	69,323	0.9%
ចិន	303,796	4.0%
ជប៉ុន	1,491,020	19.6%
ណូវែលហ្សេឡង់	17,287	0.2%
នរវេ	22,395	0.3%
សាធារណៈរដ្ឋកូរ៉េ	119,782	1.6%
សហព័ន្ធរុស្ស៊ី	10,297	0.1%
ស្វីស	17,454	0.2%
សហរដ្ឋអាមេរិក	514,068	6.8%
ម្ចាស់ជំនួយទ្វេភាគីដទៃទៀត	24,248	0.3%
ចំនួនសរុបតាមផ្នែក៖ ម្ចាស់ជំនួយឧបតោភាគី	2,913,494	38.3%
អង្គការក្រៅរដ្ឋាភិបាល (មូលនិធិគោល)	652,866	8.6%
ប្រាក់ដែលបានបើកយកមកប្រើប្រាស់សរុប	7,613,227	100.0%

*ប្រភព៖ក្រុមប្រឹក្សាអភិវឌ្ឍន៍កម្ពុជា*

ជំនួយបរទេសលម្អិតទៅតាមវិស័យអាទិភាពនៅក្រោមកម្មវិធីវិនិយោគសាធារណៈសម្រាប់ឆ្នាំ ១៩៩៣-២០០៧ មានដូចតទៅ៖ ១៤% សម្រាប់សុខាភិបាល ១១%សម្រាប់អប់រំ ៨%សម្រាប់កសិកម្ម ១១% សម្រាប់ការអភិវឌ្ឍជនបទនិងការគ្រប់គ្រងដីធ្លី ១%សម្រាប់ទឹកនិងអនាម័យ ៨%សម្រាប់សហគមន៍និងសុខុមាលភាពសង្គម៥% សម្រាប់វប្បធម៌និងសិល្បៈ១% សម្រាប់បរិស្ថាននិងអភិរក្ស ១៨%សម្រាប់អភិបាលកិច្ច និងរដ្ឋបាល និង៥%សម្រាប់វិស័យផ្សេងទៀត។

**តំនូសតាង៣.៧ការបែងចែកជំនួយបរទេសតាមវិស័យឆ្នាំ១៩៩៣-២០០៧**

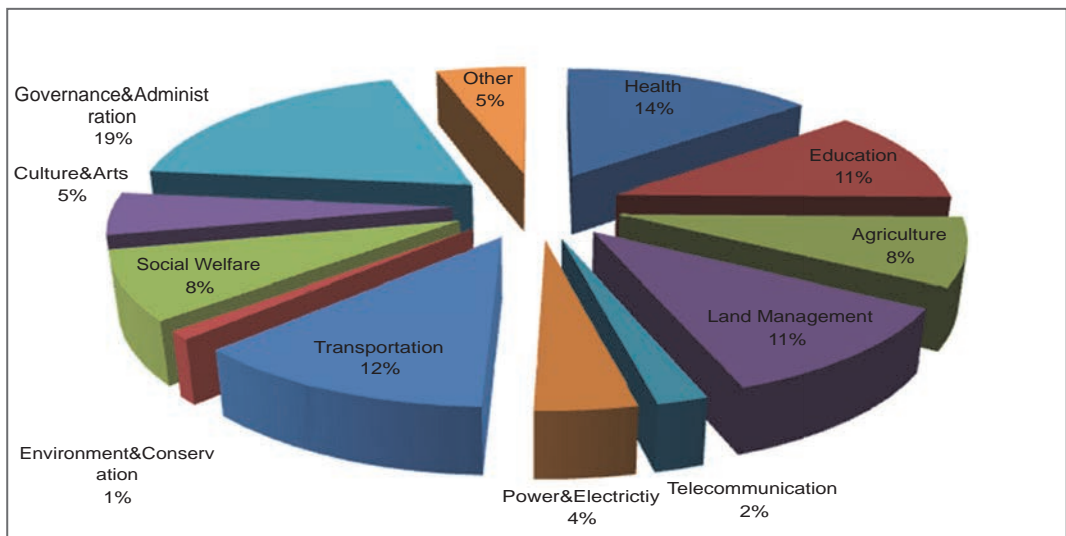

*ប្រភព៖ក្រុមប្រឹក្សាអភិវឌ្ឍន៍កម្ពុជា*

**៣.២.២.២. ការវិនិយោគផ្ទាល់ពីបរទេស**

ការវិនិយោគផ្ទាល់ពីបរទេសបានដើរតួកាន់តែសំខាន់ ក្នុងការអភិវឌ្ឍសេដ្ឋកិច្ចកម្ពុជា ដែលមានទឹកប្រាក់សរុប៨៦៧លានដុល្លារក្នុងឆ្នាំ២០០៧។ ពីឆ្នាំ១៩៩៤ ដល់ខែកក្កដាឆ្នាំ២០០៨ ក្រុមប្រឹក្សាអភិវឌ្ឍន៍កម្ពុជាបានអនុម័តលើការវិនិយោគឯកជនដែលមានទឹកប្រាក់សរុប ២១,២ ពាន់លានដុល្លារ។ ក៏ប៉ុន្តែមានតែទឹកប្រាក់ចំនួន៤,២ ពាន់លានដុល្លារនៃការវិនិយោគផ្ទាល់ពីបរទេសប៉ុណ្ណោះ ដែលត្រូវបានយកមកវិនិយោគជាក់ស្តែង។ យើងបានកត់សម្គាល់ឃើញនូវការកើនឡើងនៃការវិនិយោគផ្ទាល់ពីបរទេស និងវិនិយោគ ជាការទិញភាគហ៊ុនក្នុងអំឡុងឆ្នាំ២០០៣-២០០៨ ឆ្លុះបញ្ចាំងពីភាពល្អប្រសើរដែលថេរក្នុងបរិយាកាសវិនិយោគនិងតួនាទីលំដាប់លើគេរបស់វិស័យឯកជនក្នុងការលើកស្ទួយការអភិវឌ្ឍសង្គមនិងសេដ្ឋកិច្ច។ មូលនិធិការវិនិយោគពីក្រៅប្រទេសបានជួយយ៉ាងច្រើនដល់កំណើនសេដ្ឋកិច្ចខ្ពស់នៅកម្ពុជា។

ការវិនិយោគផ្ទាល់ពីក្រៅប្រទេសក្នុងវិស័យកាត់ដេរសម្លៀកបំពាក់បានបង្កើតការងារប្រមាណ៣សែន៥ម៉ឺននៅក្នុងប្រទេស។ ប៉ុន្តែTodaro និងSmith បានបញ្ជាក់រួចហើយថាការវិនិយោគផ្ទាល់ពីក្រៅប្រទេសពាក់ព័ន្ធច្រើនជាងការផ្ទេរមូលធនធម្មតាឬការបង្កើតរោងចក្រក្នុងស្រុកមួយនៅក្នុងប្រទេសកំពុងអភិវឌ្ឍន៍។ វិនិយោគិនបរទេសនាំមកជាមួយពួកគាត់នូវបច្ចេកវិទ្យានៃការផលិតរសជាតិនិងរបៀបរស់នៅសេវាគ្រប់គ្រងនិងការអនុវត្តគុណភាពចម្រុះ។ ផលប៉ះពាល់វិជ្ជមានមកពីក្រៅពាក់ព័ន្ធនឹងការវិនិយោគផ្ទាល់ពីក្រៅប្រទេសទាំងអស់នេះបានផ្តល់ផលប្រយោជន៍ដល់ប្រទេសកម្ពុជា។

ក្នុងខណៈពេលដែលការវិនិយោគផ្ទាល់ពីបរទេសមានទឹកប្រាក់រវាង ១៥០-២៥០លានដុល្លារសហរដ្ឋអាមេរិកក្នុងឆ្នាំ១៩៩៤-២០០៤ ចាប់ពីឆ្នាំ២០០៥មក ចំនួននេះចាប់ផ្តើមកើនឡើងយ៉ាងខ្លាំងរហូតដល់៨៦៧លានដុល្លារសហរដ្ឋអាមេរិកក្នុងឆ្នាំ២០០៧។ វិបត្តិសេដ្ឋកិច្ចសកលលោកបានធ្វើឱ្យថយចុះលំហូរនៃការវិនិយោគផ្ទាល់ពីក្រៅប្រទេសនៅកម្ពុជា ដោយសារតែតម្រូវការតិចតួចពីក្រៅប្រទេស និងការថយចុះនៃឱកាសវិនិយោគដើម្បីរកផលចំណេញនៅក្នុងប្រទេស។

បញ្ហាប្រឈមនៅបន្តមានដើម្បីបង្កើតបរិយាកាសអំណោយផលដល់ការវិនិយោគ តាមរយៈការពង្រឹងប្រព័ន្ធតុលាការនិងអភិបាលកិច្ចល្អ ព្រមទាំងសមត្ថភាពរបស់រាជរដ្ឋាភិបាល ដើម្បីផ្តល់សេវាអតិបរមាសម្រាប់វិស័យឯកជន។ ការអភិវឌ្ឍធនធានមនុស្សក៏ត្រូវបញ្ចូលក្នុងក្របខ័ណ្ឌនេះផងដែរ។ ឧទាហរណ៍ជំនាញសម គឺការបង្កើតគ្រឹះស្ថានសេដ្ឋកិច្ចនិងហិរញ្ញវត្ថុរបស់ខ្លួននៅក្នុងក្រសួងសេដ្ឋកិច្ចនិងហិរញ្ញវត្ថុដែលកំពុងបណ្តុះបណ្តាលនិយោជិតផ្នែកការិយាល័យជាច្រើននាក់ ដោយមានការជួយឧបត្ថម្ភគាំទ្រពីម្ចាស់ជំនួយជាច្រើន និងវិស័យឯកជន។

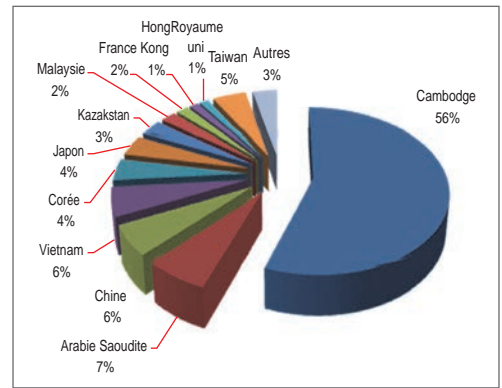
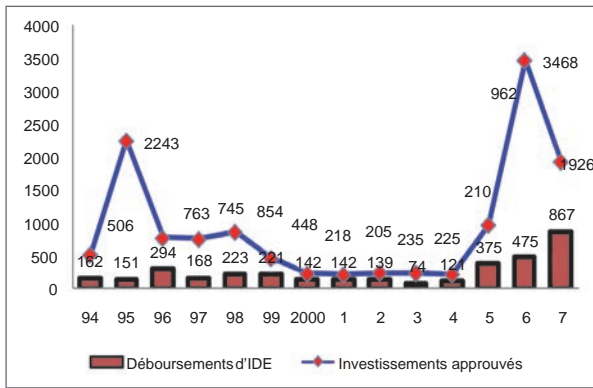

ប្រភព៖ក្រុមប្រឹក្សាអភិវឌ្ឍន៍កម្ពុជា

មានទស្សនៈពីរពាក់ព័ន្ធនឹងការលើកទឹកចិត្តដល់ការវិនិយោគដែលបានផ្តល់ឱ្យដល់វិនិយោគិន៖

- **ទស្សនៈទី១៖** ប្រទេសកម្ពុជាពុំមានចំណុចទាក់ទាញណាមួយដល់វិនិយោគិនក្រៅពីការលើកទឹកចិត្តផ្នែកពន្ធនោះទេ។ បរិយាកាសទូទៅដូចជាស្ថេរភាពនយោបាយ សន្តិសុខចំពោះរូបរាងកាយសណ្តាប់ធ្នាប់សង្គម ក្របខ័ណ្ឌច្បាប់ និងស្ថាប័នរចនាសម្ព័ន្ធ (ទឹក អគ្គិសនី ផ្លូវ) ធនធានមនុស្ស និងទីផ្សារខាងក្រៅពុំមានលក្ខណៈអំណោយផលច្រើនដូចនៅប្រទេសជិតខាងទេ។ មិនតែប៉ុណ្ណោះ ប្រទេសអាស៊ានទាំងអស់បានចាត់វិធានការច្បាស់លាស់រួមទាំងផ្តល់ការលើកទឹកចិត្តខាងផ្នែកពន្ធដើម្បីទាក់ទាញការវិនិយោគ។ ដូច្នេះប្រសិនបើគ្មានការផ្តល់ការលើកទឹកចិត្តខាងផ្នែកពន្ធសម្រាប់ការវិនិយោគទេប្រទេសកម្ពុជានឹងមិនអាចទាក់ទាញការវិនិយោគផ្ទាល់ពីក្រៅប្រទេសបានទេ។
- **ទស្សនៈទី២៖** កិច្ចខិតខំប្រមូលចំណូលថវិកានៅព្រះរាជាណាចក្រកម្ពុជានៅមានកម្រិតទាបនៅឡើយគឺមានតែ១៣%នៃផ.ស.សប៉ុណ្ណោះ បើប្រៀបធៀបទៅនឹងមធ្យមភាគក្នុងតំបន់ដែលមានពី២០% ទៅ២៥% នៃផ.ស.ស។ ទោះបីជាប្រទេសក្នុងតំបន់បានចាត់វិធានការច្បាស់លាស់ដើម្បីទាក់ទាញការវិនិយោគ ក៏ច្បាប់វិនិយោគរបស់ព្រះរាជាណាចក្រកម្ពុជាមានលក្ខណៈសេរីជាងបើប្រៀបធៀប នឹងប្រទេសនៅក្នុងតំបន់។ គេមិនអាចទាក់ទាញឱ្យមានការវិនិយោគបានទេ បើគ្រាន់តែមានការលើកទឹកចិត្តពន្ធ ប៉ុន្តែគ្មានបរិយាកាសអំណោយផលជាទូទៅ ដូចជាស្ថេរភាពនយោបាយ សន្តិសុខចំពោះរូបរាងកាយ សណ្តាប់ធ្នាប់សង្គម ក្របខ័ណ្ឌច្បាប់ និងស្ថាប័នរចនាសម្ព័ន្ធ (ទឹក អគ្គិសនី ផ្លូវ) ធនធានមនុស្សនិងទីផ្សារខាងក្រៅ។ រាជរដ្ឋាភិបាលគប្បីចាត់វិធានការដើម្បីកែលម្អបរិយាកាសទូទៅសម្រាប់ការវិនិយោគ និងមិនគប្បីលើកលែងចំណូល ដែលកំពុងត្រូវការខ្លាំងបំផុត ដោយសារតែចង់លើកទឹកចិត្តដល់ការវិនិយោគនោះទេ។ ដូច្នេះ រាជរដ្ឋាភិបាលគប្បីចាត់វិធានការពង្រឹងចំណូល តាមរយៈការរឹតបន្តឹងនិងការធ្វើវិចារណកម្មការលើកទឹកចិត្ត ដើម្បីប្រមូលធនធានបន្ថែមយកមកជួយពង្រឹងស្ថាប័នរដ្ឋាភិបាល បង្កើនការវិនិយោគខាងហេដ្ឋារចនាសម្ព័ន្ធ

ធនធានមនុស្ស សន្តិសុខ សណ្តាប់ធ្នាប់សង្គម និងការស្រាវជ្រាវទីផ្សារ។ លើសពីនេះទៅទៀត ប្រសិនបើវិនិយោគិនទទួលបានការអនុគ្រោះពន្ធនៅកម្ពុជា ពួកគេនឹងត្រូវមានភាគព្វកិច្ចបង់ពន្ធ ទាំងនេះនៅប្រទេសរបស់ខ្លួនពួកគេជាស្វ័យប្រវត្តិ។ បើធ្វើដូច្នោះវាមិនខុសអ្វីពីការបង្វិលជំនួយ បញ្ជាសទៅវិញនោះទេ ឧទាហរណ៍ធនធានហិរញ្ញវត្ថុពីកម្ពុជា នឹងហូរចេញទៅក្រៅទៅបង្កើន ចំណូលពន្ធនៃប្រទេសអភិវឌ្ឍន៍ទាំងនោះទៅវិញ។ ជាលទ្ធផល គេត្រូវដាក់ចេញភ្លាមៗនូវវិធានការ ដើម្បីរឹតបន្តឹងការលើកទឹកចិត្តពន្ធនេះ គឺដើម្បីបង្ការការបង្វិលជំនួយបរទេសបញ្ជាសទៅវិញនេះ ឯង ដ្បិតប្រទេសកម្ពុជាជាប្រទេសក្រីក្រ តែបែរជាមានភាគព្វកិច្ចក្នុងការផ្តល់ជំនួយថវិកាទៅជួយ ឧបត្ថម្ភដល់ប្រទេសអភិវឌ្ឍន៍ទៅវិញ។

រាជរដ្ឋាភិបាលកម្ពុជាបានពិនិត្យឡើងវិញនូវប្រព័ន្ធលើកទឹកចិត្តនេះ (អនុក្រឹត្យលេខ៥៣ ចុះថ្ងៃទី១១ ខែមិថុនាឆ្នាំ១៩៩៩)។ ជំហានបន្ទាប់គឺត្រូវធ្វើវិសោធនកម្មច្បាប់ស្តីពីការវិនិយោគនៃព្រះរាជាណាចក្រ កម្ពុជា។ ក្រុមប្រឹក្សាអភិវឌ្ឍន៍កម្ពុជាកំពុងធ្វើការយ៉ាងជិតស្និទ្ធជាមួយសេវាប្រឹក្សាយោបល់វិនិយោគក្រៅ ប្រទេស (FIAS)/សាជីវកម្មហិរញ្ញវត្ថុអន្តរជាតិ (IFC) នៃក្រុមធនាគារពិភពលោក ដើម្បីរៀបចំសេចក្តីព្រាង វិសោធនកម្មនៃច្បាប់វិនិយោគ។

**៣.៣. វិស័យហិរញ្ញវត្ថុសាធារណៈ**

ទិសដៅរយៈពេលវែងនៃគោលនយោបាយសារពើពន្ធ គឺដើម្បីធានាកម្រិតចំណាយឱ្យមានសង្គតិភាពជាមួយនឹងស្ថេរភាពម៉ាក្រូសេដ្ឋកិច្ច ដើម្បីរក្សាឱ្យបាននូវសារពើពន្ធដែលមានចីរភាពមួយ មានតុល្យភាពគ្នាទៅនឹងកំណើនជាលំដាប់ ក្នុងការបែងចែកថវិកាសម្រាប់វិស័យសង្គមនិងសេដ្ឋកិច្ច តាមរយៈការធ្វើវិចារណកម្មចំណាយសាធារណៈនិងពង្រីកមូលដ្ឋានយកពន្ធ បង្ការការឆ្លុះឆ្លាយ និងពង្រឹងរដ្ឋបាលគយនិងពន្ធដារដើម្បីប្រមូលចំណូលបន្ថែម។

ទិសដៅនៃគោលនយោបាយសារពើពន្ធសម្រាប់រយៈពេលមធ្យម គឺដើម្បីពង្រឹងការប្រមូលចំណូលនិងតម្រង់ទិសចំណាយ ដើម្បីឆ្លើយតបនឹងអាទិភាពចំណាយសម្រាប់កាត់បន្ថយភាពក្រីក្រ។ នៅចុងឆ្នាំ២០០៤ រាជរដ្ឋាភិបាលកម្ពុជាបានអនុម័តកម្មវិធីកំណែទម្រង់ការគ្រប់គ្រងហិរញ្ញវត្ថុសាធារណៈ ដែលជាកម្មវិធីកំណែទម្រង់លម្អិតច្រើនឆ្នាំដើម្បីសម្រេចទិសដៅនេះ។ កម្មវិធីកំណែទម្រង់ការគ្រប់គ្រងហិរញ្ញវត្ថុសាធារណៈនេះត្រូវបានបង្កើតឡើង ដើម្បីធ្វើឱ្យហិរញ្ញវត្ថុសាធារណៈមានលក្ខណៈប្រសើរឡើងដើម្បីផ្តល់ការគាំទ្រប្រកបដោយប្រសិទ្ធភាពសម្រាប់កំណើន និងការកាត់បន្ថយភាពក្រីក្រ តាមរយៈការកែលម្អអភិបាលកិច្ចល្អ។ គេបានធ្វើសកម្មភាពពង្រឹងប្រសិទ្ធភាពដំណើរការថវិកា និងកែលម្អការគ្រប់គ្រងថវិកា រួមទាំងការអនុម័តតារាងគណនីថ្មី បន្ទាត់ថវិកាថ្មី និងការណែនាំឱ្យប្រើប្រាស់ប្រព័ន្ធព័ត៌មានគ្រប់គ្រងហិរញ្ញវត្ថុ (FMIS)។

ចាប់តាំងពីឆ្នាំ២០០៤មក មានវឌ្ឍនភាពជាច្រើនដើម្បីកែលម្អការប្រមូលចំណូលដោយរាជរដ្ឋាភិបាលកម្ពុជាកំពុងឯកភាពគ្នាជាឆ្លងមួយ ឆ្ពោះទៅសម្រេចប្រមូលចំណូលឱ្យបាន១៣.៣% នៃ ផ.ស.សសម្រាប់ឆ្នាំ២០០៨។ ចំណាយចរន្តត្រូវបានថយចុះដល់៩% នៃផ.ស.ស ដោយសារតែអតិរេកថវិកាដំបូងស្មើនឹង៣.៧% នៃផ.ស.ស។ ប្រការនេះបាននាំឱ្យមានការធ្លាក់ចុះក្នុងឱនភាពសរុបដល់២១/៤% នៃផ.ស.សក្នុងឆ្នាំ២០០៨ ធ្លាក់ចុះពី៧១/៤% ក្នុងឆ្នាំ២០០២។ គោលនយោបាយសារពើពន្ធនៅតែបន្តមានភាពជាក់ស្តែងក្នុងឆ្នាំ២០០៨ ដើម្បីទប់ស្កាត់អតិផរណា។

**តារាង៣.៣ ប្រទេសកម្ពុជា៖ សូចនាករវិស័យហិរញ្ញវត្ថុសាធារណៈ ឆ្នាំ២០០១-២០០៨**  
(គិតជាភាគរយនៃផលិតផលក្នុងស្រុកសរុប)

	៩៤	៩៩	០១	០២	០៣	០៤	០៥	០៦	០៧	០៨
វិស័យហិរញ្ញវត្ថុសាធារណៈ										
ចំណូលសរុប	8.3	9.9	10.0	10.6	9.8	10.4	10.6	11.4	12.1	13.3
ចំណូលពន្ធ	5.1	7.2	7.2	7.6	6.8	7.7	7.7	8.0	10.2	11.2
ពន្ធក្នុងស្រុក	1.2	4.0	4.8	5.0	4.7	5.3	5.5	5.9	7.3	8.4
ពន្ធលើពាណិជ្ជកម្មក្រៅប្រទេស	4.0	3.2	2.4	2.5	2.1	2.4	2.2	2.2	2.9	2.8
ចំណូលមិនមែនពន្ធ	3.2	2.6	2.7	3.0	2.8	2.5	2.2	2.1	1.8	1.9
ចំណូលមូលធន	0.0	0.1	0.1	0.1	0.2	0.1	0.6	1.3	0.0	0.2
ចំណាយសរុប	14.0	13.6	16.4	18.0	16.2	14.2	13.2	14.1	14.7	15.7

ចំណាយចរន្ត	9.3	8.2	9.3	9.7	9.7	8.5	8.0	8.3	8.6	9.0
ប្រាក់ឈ្នួលនិងប្រាក់បៀវត្ស	4.1	3.9	3.3	3.5	3.3	3.0	2.8	2.8	3.0	3.4
រដ្ឋបាលស៊ីវិល	4.9	4.5	6.2	6.8	7.1	5.9	5.7	6.0	6.2	6.9
យោធានិងសន្តិសុខ	4.4	3.5	2.7	2.4	2.2	2.0	1.8	1.7	1.8	1.9
ការទូទាត់ការប្រាក់	0.01	0.17	0.14	0.16	0.18	0.23	0.21	0.17	0.20	0.19
បំណុលខាងក្រៅ	0.01	0.17	0.14	0.16	0.18	0.23	0.21	0.17	0.20	0.19
ការចំណាយទៅលើទ្រព្យសម្ភារបរិក្ខារ	4.7	5.4	7.0	8.3	6.4	5.7	5.2	5.7	6.1	6.3
សមតុល្យដំបូង(រួមទាំងជំនួយឧបត្ថម្ភ)	-1.0	1.8	1.1	1.1	1.0	1.9	2.0	1.4	3.4	3.7
ឱនភាពសរុប	-1.0	1.6	1.0	1.0	0.8	1.7	1.8	1.2	3.2	3.5
ឱនភាពសរុប(រួមទាំងជំនួយឧបត្ថម្ភ)	5.9	-3.8	-6.0	-7.2	-5.4	-3.8	-2.7	-3.3	-2.8	-2.7
ហិរញ្ញប្បទានក្នុងស្រុក	-0.2	-0.3	0.1	-1.0	0.5	-0.5	-1.5	-1.6	-2.2	-3.3
ហិរញ្ញប្បទានខាងក្រៅ	6.1	3.9	5.7	7.4	4.9	4.3	4.4	4.8	5.2	5.8

*ប្រភព៖ក្រសួងសេដ្ឋកិច្ចនិងហិរញ្ញវត្ថុ,ធនាគារជាតិកម្ពុជា*

ការអនុវត្តកំណែទម្រង់ស៊ីជម្រៅ ដែលចាប់ផ្តើមក្នុងឆ្នាំ២០០៧ គឺមានទាំងការកាត់បន្ថយនីតិវិធី ក្នុងការអនុវត្តថវិកា ការដាក់ឱ្យអនុវត្តនូវថវិកាកម្មវិធី និងការអនុម័តតារាងគណនីថ្មី។ វិធានការទាំងនេះ គឺជា ការបន្តអនុវត្តនូវវិធានការកំណែទម្រង់ស៊ីជម្រៅ ដែលចាប់ផ្តើមនៅក្នុងឆ្នាំ២០០៥ និង២០០៦ ជាពិសេស៖ ការ ប្រមូលចំណូលពន្ធគយនិងពន្ធដារតាមប្រព័ន្ធធនាគារ ការបើកផ្តល់ថវិកាតាមរតនាគារទៅឱ្យអ្នកផ្គត់ផ្គង់ ដោយប្រើប្រាស់មូលប្បទានប័ត្រឬសាច់ប្រាក់ ការលុបបំបាត់ចោលនូវបំណុលបុរេប្រទានចាស់ ដែលក្រសួង ស្ថាប័នមិនបានទូទាត់ ការកាត់បន្ថយនូវនីតិវិធីលទ្ធកម្ម និងការពង្រឹងនាយកដ្ឋានសវនកម្មផ្ទៃក្នុង នៅតាម ក្រសួងនិងស្ថាប័នដែលមានការពាក់ព័ន្ធ។

**៣.៣.១. ចំណូល**

ចំណូលក្នុងស្រុកបានកើនឡើងពី១០៦លានដុល្លារសហរដ្ឋអាមេរិកឬ៤.៣% នៃផ.ស.ស នៅឆ្នាំ ១៩៩៣ ដល់២៤៩លានដុល្លារសហរដ្ឋអាមេរិកឬ៥.០% នៃផ.ស.សក្នុងឆ្នាំ១៩៩៨ និងទៅដល់១.៣៧ ពាន់លានដុល្លារសហរដ្ឋអាមេរិកឬ១៣.៣% នៃផ.ស.សក្នុងឆ្នាំ២០០៨ និងកើនឡើង៥.៣%នៃផ.ស.សឬកើន ឡើងជាង៥ដងក្នុងអំឡុងឆ្នាំ១៩៩៨-២០០៨។ ចំណូលថវិកាសរុបបានកើនឡើងក្នុងអំឡុងឆ្នាំ២០០៤-២០០៨ ដោយសារតែការអនុវត្តកម្មវិធីកំណែទម្រង់ការគ្រប់គ្រងហិរញ្ញវត្ថុសាធារណៈប្រកបដោយជោគជ័យ។

វិធានការនានាត្រូវបានអនុវត្ត ដើម្បីពង្រឹងការអនុវត្តច្បាប់ពន្ធដារ កែលម្អការប្រមូលចំណូល ពង្រីកមូលដ្ឋានពន្ធ ដើម្បីក្តោបបញ្ចូលទាំងវិស័យក្រៅផ្លូវការនិងពង្រឹងសវនកម្មពន្ធ។ វិធានការផ្សេងទៀតរួម មានការរៀបចំនាយកដ្ឋានពន្ធដារឡើងវិញ ការធ្វើទំនើបភាវូបនីយកម្មនាយកដ្ឋានគយនិងរដ្ឋាករ ការបង្កើត

នាយកដ្ឋានចំណូលមិនមែនពន្ធ និងការពង្រឹងការអនុវត្តផែនការប្រឆាំងការរត់ពន្ធ។ ម៉្យាងវិញទៀត រាជរដ្ឋាភិបាលបានខិតខំអនុវត្តវិធានការយ៉ាងហ្មត់ចត់ ដើម្បីផ្ទេរចំណូលដែលប្រមូលបានទាំងអស់ ទៅដាក់ ក្នុងរតនាគារជាតិដោយគ្រប់គ្រង និងហាមឃាត់ការអនុគ្រោះពន្ធលើសពីកម្រិត ដែលអនុញ្ញាតដូចមានចែងក្នុង ច្បាប់វិនិយោគ។ សម្តេចនាយករដ្ឋមន្ត្រីក៏បានចេញនូវបទបញ្ជានៅក្នុងឆ្នាំ ២០០៥ ដើម្បីបង្កើតនីតិវិធីដេញថ្លៃ ប្រកបដោយតម្លាភាពសម្រាប់កិច្ចសន្យាសម្បទានរបស់រាជរដ្ឋាភិបាល នៅពេលអនាគតផងដែរ។

**៣.៣.១.១. ចំណូលពន្ធ**

ចំណូលពន្ធបានកើនឡើងដល់១១.២% នៃផ.ស.សក្នុងឆ្នាំ២០០៨ ប្រៀបធៀបទៅនឹង៥.៨% នៃ ផ.ស.សក្នុងឆ្នាំ១៩៩៨ ដែលជាការកើនឡើងស្មើនឹង៥.៤% នៃផ.ស.ស។ ក្នុងអំឡុងឆ្នាំ២០០៤-២០០៨ ចំណូលពន្ធបានកើនឡើង៣.៥% នៃផ.ស.ស។ ការអនុវត្តនេះឆ្លុះបញ្ចាំងអំពីកិច្ចខិតខំរបស់ប្រទេសកម្ពុជា ដើម្បីកែលម្អរដ្ឋបាលពន្ធដារនិងពន្ធគយ ការប្តេជ្ញាចិត្តក្នុងការអនុវត្តច្បាប់ដោយគ្មានការលើកលែងចំពោះការ គេចពន្ធនិងវិធានការពន្ធផ្សេងៗមួយចំនួនទៀត។ កំណែទម្រង់ពន្ធនឹងនៅតែបន្តដោយប្រកាន់នូវទស្សនៈមួយ គឺដើម្បីពង្រឹងការអនុវត្តតាមការបង់ពន្ធ និងពង្រឹងការប្រមូលពន្ធតាមរបបមេការ។ ពាក់ព័ន្ធនឹងប្រការនេះ វិស័យឯកជនគប្បីអនុវត្តឱ្យបានពេញលេញ តាមកាតព្វកិច្ចសារពើពន្ធរបស់ខ្លួន។

*តំនូសតាង៣.៩ ការប្រមូលចំណូលឆ្នាំ១៩៩៣-២០០៨ (គិតជាលានដុល្លារសហរដ្ឋអាមេរិក)*

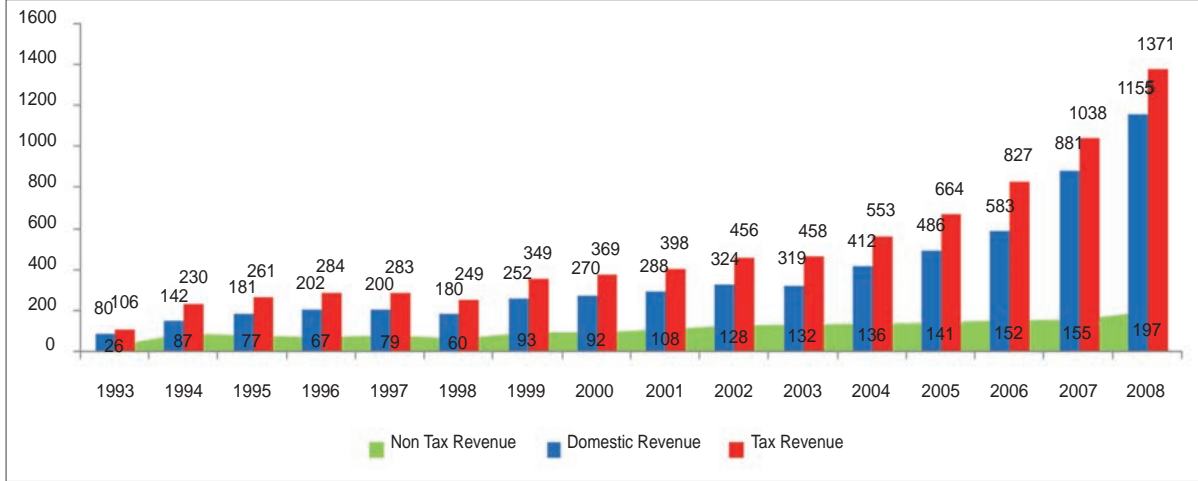

*ប្រភព៖ក្រសួងសេដ្ឋកិច្ចនិងហិរញ្ញវត្ថុ*

**៣.៣.១.២. ចំណូលមិនមែនពន្ធ**

ចំណូលមិនមែនពន្ធបានកើនឡើងពី២៦លានដុល្លារសហរដ្ឋអាមេរិក ឬ ១.០% នៃផ.ស.សក្នុងឆ្នាំ ១៩៩៣ ដល់៦០លានដុល្លារសហរដ្ឋអាមេរិក ឬ ១.៩% នៃផ.ស.សក្នុងឆ្នាំ១៩៩៨ ហើយឡើងដល់១៩៧លាន ដុល្លារសហរដ្ឋអាមេរិក ឬ ១.៩% នៃផ.ស.សក្នុងឆ្នាំ២០០៨។ ភាពប្រសើរឡើងក្នុងការប្រមូលចំណូលនេះ ឆ្លុះបញ្ចាំងពីកិច្ចខិតខំ ដើម្បីទាញយកមកវិញនូវចំណូលពីផ្នែកប្រៃសណីយ៍និងទូរគមនាគមន៍ ការជួលទ្រព្យ សម្បត្តិរដ្ឋ ការពង្រឹងការប្រមូលចំណូលទិដ្ឋាការ និងចំណូលទេសចរណ៍។

ជារួម ចំណូលដែលអគ្គនាយកដ្ឋានគយនិងរដ្ឋាករប្រមូលបានមានចំនួនស្មើនឹង៥៥% នៃចំណូល ចរន្ត (៦៨៤លានដុល្លារសហរដ្ឋអាមេរិក) ចំណូលដែលប្រមូលបានដោយអគ្គនាយកដ្ឋានពន្ធដារមាន ចំនួនស្មើនឹង២៩% (៣៦៣លានដុល្លារសហរដ្ឋអាមេរិក) ចំណែកឯចំណូលមិនមែនពន្ធបានចំនួនស្មើនឹង១៦% នៃចំណូលចរន្ត (១៩៧លានដុល្លារសហរដ្ឋអាមេរិក)។

ក្នុងពេលនៃកំណែទម្រង់ការគ្រប់គ្រងហិរញ្ញវត្ថុសាធារណៈពីឆ្នាំ២០០៤ ដល់២០០៨នេះ ចំណូលដែលប្រមូលបានពីអគ្គនាយកដ្ឋានគយនិងរដ្ឋាករកើនឡើងជាងពីរដង គឺពី២៨៩លានដុល្លារសហរដ្ឋអាមេរិក ដល់៦៨៤លានដុល្លារសហរដ្ឋអាមេរិក ចំណូលដែលប្រមូលបានពីអគ្គនាយកដ្ឋានពន្ធដារបានកើនឡើងជិតបីដង គឺពី១៤លានដុល្លារសហរដ្ឋអាមេរិកដល់ ៣៦៣លានដុល្លារសហរដ្ឋអាមេរិក ហើយចំណូលមិនមែនពន្ធបានកើនឡើង៤៥% ពី១៤០លានដុល្លារសហរដ្ឋអាមេរិក ដល់១៩៧លានដុល្លារសហរដ្ឋអាមេរិក។

**៣.៣.១.៣. ចំណូលមូលធន**

ចំណូលមូលធនពុំមានលក្ខណៈថេរទេគឺកើនឡើងពី ៣លានដុល្លារសហរដ្ឋអាមេរិកក្នុងឆ្នាំ ១៩៩៥ ទៅ៩លានដុល្លារសហរដ្ឋអាមេរិកក្នុងឆ្នាំ១៩៩៨ រួចហើយកើនខ្លាំងដល់៩២លានដុល្លារសហរដ្ឋអាមេរិកក្នុងឆ្នាំ១៩៩៦ ប៉ុន្តែធ្លាក់ចុះមកវិញរហូតដល់២០លានដុល្លារសហរដ្ឋអាមេរិកក្នុងឆ្នាំ២០០៨។ ចំណូលមូលធនបានមកភាគច្រើនពីការធ្វើឯកជនភាវូបនីយកម្មនៃទ្រព្យសម្បត្តិរដ្ឋ។

**៣.៣.២. ចំណាយ**

ការអនុវត្តចំណូលដែលមានលក្ខណៈកាន់តែល្អប្រសើរនេះ បានបង្កើតនូវលក្ខខណ្ឌអំណោយផលសម្រាប់ធានានូវការអនុវត្តចំណាយខ្ពស់ជាងមុន ប៉ុន្តែភាគច្រើនតែក្នុងវិស័យសង្គមកិច្ច វិស័យកសិកម្ម ដូចជាការវិនិយោគលើការសាងសង់ប្រព័ន្ធធារាសាស្ត្រសម្រាប់ស្រោចស្រព និងហេដ្ឋារចនាសម្ព័ន្ធរូបវន្តដូចជាផ្លូវថ្នល់និងវិស័យថាមពល។ ចំណាយសរុបបានកើនឡើងជាងបីដងក្នុងទសវត្សរ៍កន្លងទៅនេះ។

ចំណាយសរុបបានកើនឡើងពី២២២លានដុល្លារសហរដ្ឋអាមេរិកឬ៨.៩%នៃផ.ស.សក្នុងឆ្នាំ១៩៩៣ ទៅ៤១៣លានដុល្លារសហរដ្ឋអាមេរិកឬ៣.៣%នៃផ.ស.សក្នុងឆ្នាំ១៩៩៨ និងដល់១.៦ពាន់លានដុល្លារសហរដ្ឋអាមេរិកឬ១៥.៦%នៃផ.ស.សក្នុងឆ្នាំ២០០៨។ ក្នុងមួយទសវត្សរ៍កន្លងទៅនេះចំណាយសរុបបានកើនឡើងជាងបីដង ចំណែកក្នុងអំឡុងពេលនៃការកែទម្រង់ក្នុងឆ្នាំ២០០៤-២០០៨កំណើននេះមានច្រើនជាងពីរដង។ រាជរដ្ឋាភិបាលកម្ពុជាបានទទួលប្រយោជន៍ពីមូលនិធិដ្ឋប្រតិបត្តិមលើកលែងបំណុលរយៈពេលមធ្យមនៃមូលនិធិរូបិយវត្ថុអន្តរជាតិ (ចំនួន៨២លានដុល្លារសហរដ្ឋអាមេរិក) ដែលត្រូវបានយកមកប្រើប្រាស់ក្នុងការបង្កើនការចំណាយយ៉ាងច្រើនលើហេដ្ឋារចនាសម្ព័ន្ធដនបទ។

**គំនូសតាង៣.១០ ចំណាយ៖ ឆ្នាំ១៩៩៣-២០០៨ (គិតជាលានដុល្លារសហរដ្ឋអាមេរិក)**

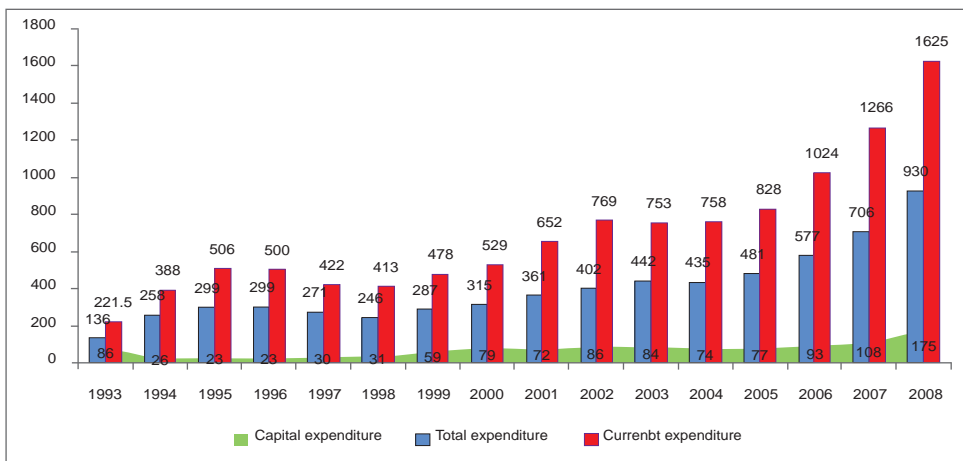

**គំនូសតាង៣.១០ ចំណាយ៖ ឆ្នាំ១៩៩៣-២០០៨ (គិតជាលានដុល្លារសហរដ្ឋអាមេរិក)**

**៣.៣.២.១. ចំណាយចរន្ត**

ចំណាយចរន្តបានកើនឡើងពី១៣៦លានដុល្លារសហរដ្ឋអាមេរិក (៥.៥% នៃផ.ស.ស) ក្នុងឆ្នាំ១៩៩៣ ដល់២៤៦លានដុល្លារសហរដ្ឋអាមេរិក (៧.៩% នៃផ.ស.ស) ក្នុងឆ្នាំ១៩៩៨និងដល់៩៣០លានដុល្លារសហរដ្ឋអាមេរិក (៩% នៃផ.ស.ស) ក្នុងឆ្នាំ២០០៨។ ក្នុងមួយទសវត្សរ៍កន្លងទៅនេះ ចំណាយបច្ចុប្បន្នកើនឡើងលើសពី បីដង និងកើនឡើងលើសពីពីរដងក្នុងអំឡុងពេលនៃកំណែទម្រង់ឆ្នាំ២០០៤-២០០៨។ បៀវត្សមន្ត្រីរាជការនិង កងទ័ពនិងមន្ត្រីសន្តិសុខបានធ្លាក់ចុះ ពី៦.៧% នៃផ.ស.ស ឬ៧.២% នៃចំណាយចរន្តក្នុងឆ្នាំ១៩៩៤ ដល់ ៣.៦% នៃផ.ស.ស ឬ៤.៤% នៃចំណាយចរន្តក្នុងឆ្នាំ២០០៧ ប៉ុន្តែក្រោយមកបានកើនឡើងដល់៤.៦% នៃ ផ.ស.សដែលស្មើនឹង៥១% នៃចំណាយចរន្តក្នុងឆ្នាំ២០០៨។ ការកើនឡើងនៃចំណាយប្រាក់បៀវត្សក្នុងឆ្នាំ ២០០៨ បានឆ្លុះបញ្ចាំងអំពីការប្តេជ្ញាចិត្តរបស់រាជរដ្ឋាភិបាលកម្ពុជាក្នុងការតម្លើងប្រាក់បៀវត្សមន្ត្រីរាជការនិង កងទ័ពនិងមន្ត្រីសន្តិសុខចំនួន២០% ក្នុងមួយឆ្នាំ និងការអនុវត្តកំណែទម្រង់មុខងារសាធារណៈក្រោមកម្មវិធី គំនិតដួងផ្តើមបៀវត្សផ្នែកលើគុណសម្បត្តិ និងគម្រោងក្រុមការងារអាទិភាព។ ប្រការនេះចាត់ទុកថាជា ចំណាយមួយដោយគិតត្រឹមលើធនធានមនុស្ស ដ្បិតវាមានសារៈសំខាន់ខ្លាំងសម្រាប់ការកសាងសមត្ថភាព ស្ថាប័ន ហើយអាចមានផលវិជ្ជមានដល់ការពង្រឹងអភិបាលកិច្ចក្នុងរយៈពេលមធ្យម។

ចំណាយផ្នែកយោធានិងសន្តិសុខមានចំនួន ២២% នៃចំណាយចរន្តក្នុងឆ្នាំ ២០០៨ ហើយចំណាយ លើរដ្ឋបាលស៊ីវិលមានចំណែកស្មើនឹង ៧៦%។ ទោះបីយ៉ាងណាក៏ដោយ នៅពេលដែលចំណាយ យោធានិងសន្តិសុខដែលជាចំណាយចរន្ត ទៅតាមលក្ខណៈធម្មជាតិនៃចំណាយផ្នែកនេះ ចំណាយខាង រដ្ឋបាលស៊ីវិលរួមមានទាំងចំណាយថវិកាចរន្តផង និងចំណាយថវិកាមូលធនផង។

ចាប់តាំងពីឆ្នាំ១៩៩៩ រាជរដ្ឋាភិបាលកម្ពុជាបានកាត់បន្ថយការចំណាយផ្នែកយោធានិងសន្តិសុខ បន្ទាប់ពីអង្គការយោធានិងនយោបាយរបស់ខ្មែរក្រហមត្រូវបានរំលាយចោល ហើយចំណាយនេះត្រូវបាន បង្វែរទៅខាងចំណាយផ្នែកសង្គមវិញ។ ចំណែកនៃការចំណាយការពារជាតិនិងសន្តិសុខក្នុងផ.ស.សបាន ថយចុះជាលំដាប់ ពី៥.១% ក្នុងឆ្នាំ១៩៩៥ ដល់៣.៥% ក្នុងឆ្នាំ១៩៩៩ បន្ទាប់មកចុះដល់១.៧% ក្នុងឆ្នាំ ២០០៦។ ក៏ប៉ុន្តែ ចំណាយផ្នែកការពារជាតិនិងសន្តិសុខបានកើនឡើងវិញដល់១.៩%នៃផ.ស.សវិញ នៅពេលដែល រាជរដ្ឋាភិបាលកម្ពុជា ត្រូវចំណាយសម្រាប់ការពង្រឹងការការពារបូរណភាពដែនដីរបស់កម្ពុជា។ ក្នុងអំឡុង ឆ្នាំ១៩៩៤-១៩៩៨ ចំណាយលើផ្នែកសុខាភិបាល និងអប់រំសម្រេចបានត្រឹម ១.៣% នៃផ.ស.ស។

**គំនូសតាង៣.១១ ចំណែកនៃការចំណាយក្នុងថវិកាផ្នែកការពារជាតិនិងវិស័យសង្គម**

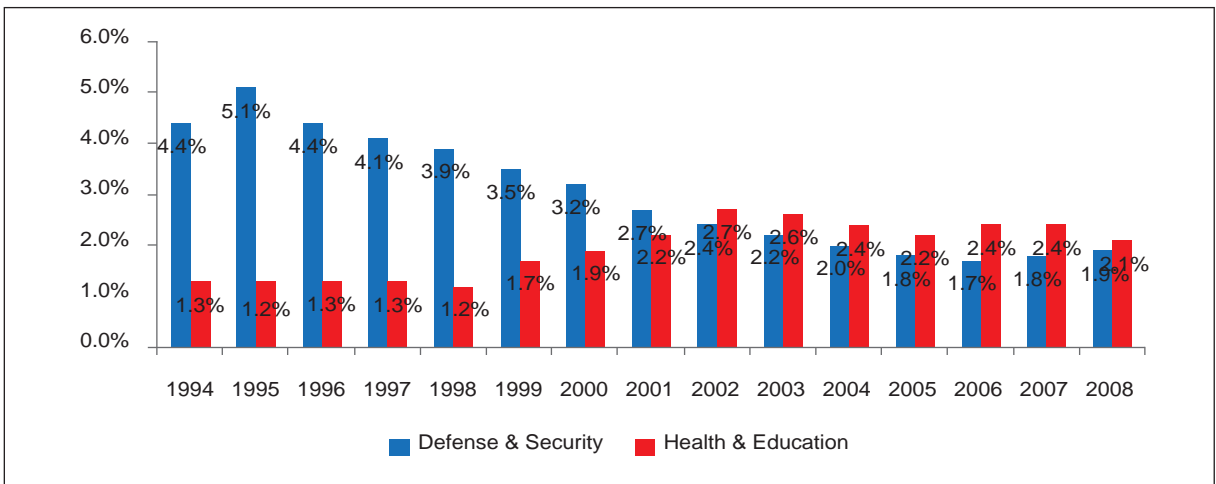

ចាប់តាំងពីឆ្នាំ២០០០ រាជរដ្ឋាភិបាលកម្ពុជាបានផ្តល់អាទិភាពខ្ពស់ដល់ការបង្កើនចំណាយលើវិស័យសេដ្ឋកិច្ចនិងសង្គម ជាពិសេសវិស័យអប់រំសុខាភិបាល កសិកម្ម និងការអភិវឌ្ឍធនបទ។ ចំណាយលើវិស័យសុខាភិបាលនិងអប់រំបានកើនឡើងពី១,៧% នៃផ.ស.សក្នុងឆ្នាំ១៩៩៩ ដល់២,៧% ក្នុងឆ្នាំ២០០២។ ក្នុងអំឡុងឆ្នាំ២០០៤-២០០៨ ចំនួននេះកើនឡើងបន្តិច ពី២,២% ទៅ២,៤%។ ក្រសួងសុខាភិបាលនិងអប់រំបានណែនាំឱ្យប្រើប្រាស់អភិក្រមគ្របដណ្តប់តាមវិស័យ (SWAP) តាមរយៈការរៀបចំគោលនយោបាយធ្វើផែនការរៀបចំថវិកា ការត្រួតពិនិត្យនិងវាយតម្លៃដំណើរការស្របតាមយុទ្ធសាស្ត្រតាមវិស័យ ហើយបន្តិចៗម្តងធ្វើការតម្រង់អាទិភាពឡើងវិញដើម្បីផ្តោតទៅលើការកាត់បន្ថយភាពអ្នកក្រ។

ការកើនឡើងនៃចំណាយផ្នែកសង្គមនៅក្នុងប៉ុន្មានឆ្នាំចុងក្រោយនេះ បាននាំឱ្យមាននិន្នាការវិជ្ជមានក្នុងលទ្ធផលផ្នែកអប់រំនិងសុខាភិបាល។ ការបង្កើតយុទ្ធសាស្ត្រតាមវិស័យនិងប្រព័ន្ធផ្ទៀងផ្ទាត់សម្រាប់ការធ្វើផែនការការរៀបចំថវិកានិងការត្រួតពិនិត្យនិងវាយតម្លៃ បានផ្តល់ក្របខ័ណ្ឌមួយ ដែលនាំឱ្យមានការវិនិយោគក្នុងផ្នែកហេដ្ឋារចនាសម្ព័ន្ធរូបវន្ត (មានសាលារៀននិងមន្ទីរព្យាបាលរោគ) និងការកើនឡើងចំនួនអ្នកមានវិជ្ជាជីវៈជំនាញនិងកម្មករក្នុងផ្នែកអភិវឌ្ឍន៍សង្គម (មានគ្រូបង្រៀន វេជ្ជបណ្ឌិត និងគិលានុបដ្ឋាយិកា) និងបានកែលម្អគុណភាពផ្នែកផ្តល់សេវាជូនមុខរបស់បុគ្គលិក និងបានជួយឱ្យមានការកើនឡើងក្នុងសូចនាករនៃចំនួនការអភិវឌ្ឍធនធានមនុស្ស។ ការចុះឈ្មោះចូលរៀនថ្នាក់បឋមសិក្សាបានកើនឡើងយ៉ាងច្រើន។ អត្រាដុលនៃការចុះឈ្មោះចូលរៀនថ្នាក់បឋមសិក្សាមានលក្ខណៈប្រសើរឡើងជាងមុន ប៉ុន្តែអត្រាដុលនៃការចុះឈ្មោះចុះរៀនថ្នាក់អនុវិទ្យាល័យមានការថយចុះ។ ជាមួយគ្នាផងដែរផ្នែកសុខាភិបាលបានទទួលជោគជ័យគួរឱ្យកត់សម្គាល់ ក្នុងការគ្រប់គ្រងនិងកាត់បន្ថយការរីករាលដាលនៃមេរោគហ៊ីវនិងអត្រាមរណៈភាពទារកនិងកុមារអាយុក្រោមប្រាំឆ្នាំមានការថយចុះច្រើន ទោះបីជាការថយចុះនេះពុំទាន់ឆ្លើយតបបានទៅនឹងបទដ្ឋានតំបន់យ៉ាងណាក៏ដោយ។

**៣.៣.២.២. ចំណាយមូលធន**

ចំណាយមូលធនមានចំណាយហិរញ្ញប្បទានក្នុងស្រុក ឧទាហរណ៍ហិរញ្ញប្បទានដែលបានពីចំណូលក្នុងស្រុក និងចំណាយហិរញ្ញប្បទានខាងក្រៅ ឧទាហរណ៍ហិរញ្ញប្បទានដែលបានពីដៃគូអភិវឌ្ឍឧបត្ថម្ភភាគីនិងពហុភាគី ក្នុងរូបភាពជាជំនួយឧបត្ថម្ភនិងកម្ចីសម្បទាន។

ចំណាយមូលធនសរុបបានកើនឡើងពី៨៦លានដុល្លារសហរដ្ឋអាមេរិកឬ៣,៥% នៃផ.ស.សក្នុងឆ្នាំ១៩៩៣ ទៅ១៦៦លានដុល្លារសហរដ្ឋអាមេរិកឬ៥,៤%នៃផ.ស.សក្នុងឆ្នាំ១៩៩៨ និងកើនដល់៦៥៤លានដុល្លារសហរដ្ឋអាមេរិកឬ៦,៣%នៃផ.ស.សក្នុងឆ្នាំ២០០៨។ ក្នុងទសវត្សរ៍កន្លងទៅនេះចំណាយមូលធនសរុបកើនឡើងលើសពីបីឡើង។ ចំណាយហិរញ្ញប្បទានក្នុងស្រុកបានកើនឡើងពី២៦លានដុល្លារសហរដ្ឋអាមេរិកក្នុងឆ្នាំ១៩៩៣ ដល់៣១លានដុល្លារសហរដ្ឋអាមេរិកក្នុងឆ្នាំ១៩៩៨ និងដល់១៧៥លានដុល្លារសហរដ្ឋអាមេរិកក្នុងឆ្នាំ២០០៨។ ចំណាយហិរញ្ញប្បទានក្នុងស្រុកបានកើនឡើងបីដងក្នុងអំឡុងមួយទសវត្សរ៍ចុងក្រោយនេះ និងបានកើនឡើងជាងពីរដងចាប់តាំងពីឆ្នាំ២០០៤។ ចំណាយមូលធនដែលផ្តល់មូលនិធិដោយរដ្ឋាភិបាលគឺមានជាសំខាន់នៅក្រសួងប៉ះ ក្រសួងសាធារណការនិងដឹកជញ្ជូន ក្រសួងធនធានទឹកនិងឧត្តនិយម និងក្រសួងអភិវឌ្ឍន៍ធនបទ។ ចំណាយទៅលើទ្រព្យសម្ភារបរិក្ខារ ដែលធ្វើហិរញ្ញប្បទានពីខាងក្រៅ (ភាគច្រើន ពី

ធនាគារអភិវឌ្ឍន៍អាស៊ីនិងធនាគារពិភពលោក) បានកើនឡើងពី៩៧លានដុល្លារសហរដ្ឋអាមេរិកក្នុង ឆ្នាំ១៩៩៤ ដល់១៧១លានដុល្លារសហរដ្ឋអាមេរិកក្នុងឆ្នាំ១៩៩៨ និងដល់៤៧៨លានដុល្លារសហរដ្ឋអាមេរិក ក្នុងឆ្នាំ២០០៨។ ចំណាយហិរញ្ញប្បទានខាងក្រៅបានកើនឡើង ៣.៦ដង ក្នុងអំឡុងពេលមួយទសវត្សរ៍ចុង ក្រោយនេះនិងបានកើនឡើងទ្វេដងក្នុងអំឡុងឆ្នាំ២០០៤-២០០៨។

**៣.៣.៣. សមតុល្យថវិកា**

ថវិកាចរន្តបានងាកពីឱនភាពប្រមាណ១% នៃផ.ស.សទៅអតិរេក១.៦% នៃផ.ស.សក្នុងឆ្នាំ ១៩៩៩ និងដល់៣.៥%នៃផ.ស.សក្នុងឆ្នាំ២០០៨។ ការកើនឡើងក្នុងអតិរេកថវិកាចរន្តក្នុងអំឡុងពេលនៃ កំណែទម្រង់ការគ្រប់គ្រងហិរញ្ញវត្ថុសាធារណៈ អនុញ្ញាតឱ្យរាជរដ្ឋាភិបាលបង្កើនមូលធនចំណាយសម្រាប់ ផ្នែកអភិវឌ្ឍន៍សេដ្ឋកិច្ច។ ឱនភាពថវិកាសរុបមានពី៤.១% ទៅ៦.៧% នៃផ.ស.សក្នុងឆ្នាំ១៩៩៣-១៩៩៨។ ឱនភាពនេះបានធ្លាក់ចុះពី៧.២%នៃផ.ស.សក្នុងឆ្នាំ២០០២ ដល់២.៧%នៃផ.ស.សក្នុងឆ្នាំ២០០៨។ ឱនភាព ថវិកាសរុបត្រូវបានផ្តល់ហិរញ្ញប្បទាន ដោយកម្ចីសម្បទាននិងជំនួយឧបត្ថម្ភដែលផ្តល់ដោយដៃគូអភិវឌ្ឍន៍ របស់កម្ពុជា។ យុទ្ធសាស្ត្រសារពើពន្ធរបស់កម្ពុជា មិនអនុញ្ញាតឱ្យធ្វើហិរញ្ញប្បទានជាប្រយោជន៍លើឱនភាព ថវិកាឡើយ។

**៣.៣.៤. គោលនយោបាយសារពើពន្ធក្នុងឆ្នាំ២០០៩**

គោលនយោបាយសារពើពន្ធមានលក្ខណៈទូលំទូលាយក្នុងឆ្នាំ២០០៩។ ឱនភាពថវិកាឆ្នាំ២០០៩ បានកើនឡើងដល់ ៦%នៃផ.ស.ស ប្រៀបធៀបនឹងគោលដៅពីដំបូង៤¼ភាគរយ (កើនឡើងពី២¼ភាគរយក្នុង ឆ្នាំ២០០៨)។ ការធ្វើហិរញ្ញប្បទានក្នុងស្រុក (ការបន្ថយប្រាក់បញ្ញើរបស់រដ្ឋាភិបាល) ត្រូវបានព្យាករណ៍ទុកថា មានចំនួន ១¼ភាគរយនៃផ.ស.ស។ ចំណាយបានកើនឡើងយ៉ាងខ្លាំង ដោយមានការកើនឡើងច្រើននៃ ប្រាក់បៀវត្សរ៍និងចំណាយមូលធនហិរញ្ញប្បទានក្នុងស្រុក។ ជាទូទៅ ការប្រមូលចំណូលមានលក្ខណៈ ល្អប្រសើរ។ ពាក់ព័ន្ធនឹងផ្នែកចំណូលនេះ រាជរដ្ឋាភិបាលបានខិតខំបន្ថែមទៀតក្នុងឆ្នាំ២០១០ ដើម្បីពង្រឹង រដ្ឋបាលសារពើពន្ធ។ ពាក់ព័ន្ធនឹងផ្នែកចំណាយ រាជរដ្ឋាភិបាលនឹងជៀសវាងកំណើនចំណាយលើប្រាក់ បៀវត្សរ៍ និងពង្រឹងការគោរពវិន័យថវិកា។ ម្យ៉ាងវិញទៀត រាជរដ្ឋាភិបាលនឹងខិតខំបន្ថែមទៀតដើម្បីបន្ត កំណែទម្រង់ការគ្រប់គ្រងហិរញ្ញវត្ថុសាធារណៈ និងបង្កើនគណនេយ្យភាព រួមទាំងការកែលម្អការធ្វើសហ ហារណកម្មថវិកា ការបង្កើតគណនីធនាគាររួមមួយ និងនីតិវិធីលទ្ធកម្មម៉ឺងម៉ាត់។

**៣.៤. វិស័យរូបិយវត្ថុ**

**៣.៤.១. ការអភិវឌ្ឍរូបិយវត្ថុ**

គោលនយោបាយរូបិយវត្ថុមានគោលបំណងរក្សាស្ថេរភាពនៃតម្លៃ។ ធនាគារជាតិនៃកម្ពុជាប្រមើល ឃើញថានិងមានអតិផរណាក្រោម៥% នៅពេលខ្លីនិង៣½% ក្នុងរយៈពេលមធ្យម។ បន្ទាប់ពីបានកើនឡើង ៣៨.២% ក្នុងឆ្នាំ២០០៦និង៦៣% ក្នុងឆ្នាំ២០០៧សន្ទនីយភាពនៃវិស័យធនាគារ (M2) បានកើនឡើងបន្តិច គឺតែ៤.៨% ប៉ុណ្ណោះក្នុងឆ្នាំ២០០៨។

ខាងក្រោមនេះជាការអភិវឌ្ឍខាងផ្នែករូបិយវត្ថុសំខាន់ៗក្នុងឆ្នាំ២០០៨៖

- សន្ទនីយភាពបានកើនឡើង៤.៨%
- ទ្រព្យសកម្មបរទេសសុទ្ធនៃប្រព័ន្ធធនាគារបានថយចុះ៣.៦%
- ទ្រព្យសកម្មក្នុងស្រុកសុទ្ធនៃប្រព័ន្ធធនាគារបានកើនឡើង១៦៣%
- ប្រាក់បញ្ញើរបស់រាជរដ្ឋាភិបាលកើនឡើង៥៥%
- ឥណទានទៅវិស័យឯកជនកើនឡើង៥៥%

**តារាង៣.៤ ប្រទេសកម្ពុជា៖ សូចនាករវិស័យរូបិយវត្ថុឆ្នាំ២០០១-២០០៨**

	៩៤	៩៩	០១	០២	០៣	០៤	០៥	០៦	០៧	០៨
វិស័យរូបិយវត្ថុ										
អតិផរណា(% ចុងឆ្នាំ)	17.8	0.0	-0.5	3.0	0.5	5.8	6.8	3.4	9.7	15.8
អតិផរណា (% មធ្យម)	-0.7	4.0	-0.9	-0.1	1.2	3.9	5.8	4.7	5.9	19.7
បរិក្ខណៈណា(% ប្រែប្រួល)	-4.4	2.0	2.6	0.7	1.8	4.8	6.1	4.6	6.5	12.3
អត្រាប្តូរប្រាក់	2,570	3,814	3,924	3,921	3,975	4,016	4,092	4,103	4,068	4,060
សន្ទនីយភាព(កំណើនជា %)	35.1	17.2	22.3	28.9	15.3	30.4	16.1	38.2	62.9	4.8
ល្បឿនវិលជុំ(ផ.ស.ស)	15.7	9.2	7.0	5.8	5.6	5.0	5.1	4.3	3.1	3.5
ឥណទានវិស័យឯកជន (% នៃM2)	52.6	52.9	41.7	36.7	40.2	42.0	43.9	52.3	56.4	83.4

ប្រភព៖ ក្រសួងសេដ្ឋកិច្ចនិងហិរញ្ញវត្ថុធនាគារជាតិនៃកម្ពុជា

### ៣.៤.២. សន្ទនីយភាព

កំណើននៃសន្ទនីយភាព (M2) ក្នុងឆ្នាំ២០០៨ គឺដោយសារកំណើនឆាប់រហ័សក្នុងទ្រព្យសកម្មក្នុងស្រុកសុទ្ធរបស់ប្រព័ន្ធធនាគារ (១៦២.៧%) ប៉ុន្តែត្រូវបានកាត់បន្ថយដោយការធ្លាក់ចុះនៃទ្រព្យសកម្មបរទេសសុទ្ធនៃប្រព័ន្ធធនាគារអស់៣.៦%។ បន្ទាប់ពីមានកំណើន៦% ពី១.៧ ពាន់លានដុល្លារក្នុងឆ្នាំ២០០៦ ដល់ ២.៨ ពាន់លានដុល្លារក្នុងឆ្នាំ២០០៧ សន្ទនីយភាពនៃប្រព័ន្ធធនាគារឬការផ្គត់ផ្គង់សាច់ប្រាក់ជាទូទៅបានកើនឡើងត្រឹមតែ៤.៨% ដល់២.៩ ពាន់លានដុល្លារក្នុងឆ្នាំ២០០៨ ឬ២៨.៣% នៃផ.ស.ស។ ប្រការនេះឆ្លុះបញ្ចាំងអំពីលក្ខខណ្ឌរូបិយវត្ថុ ដែលកាន់តែតឹងតែងក្នុងអំឡុងនៃវិបត្តិសេដ្ឋកិច្ចសាកលលោក។ ការកើនឡើងនៃការផ្គត់ផ្គង់រូបិយវត្ថុនេះ គឺបង្កើតឡើងដើម្បីទប់ទល់តម្រូវខ្ពស់ផ្នែកប្រតិបត្តិការពាក់ព័ន្ធនឹងការពង្រីកសេដ្ឋកិច្ចក្នុងអត្រា៦.៧%ក្នុងឆ្នាំ២០០៨។

សន្ទនីយភាពនេះគឺបង្កើតឡើងជាចម្បងពីបញ្ជីរូបិយប័ណ្ណបរទេស ដែលមានចំនួនស្មើនឹង៧៨% នៃសន្ទនីយភាព រូបិយប័ណ្ណក្រៅធនាគារមានចំណែកស្មើនឹង ១៩% និងកត្តាសេសសល់ ៣% ទៀត គឺបានមកពីបញ្ជីតាមកាលកំណត់និងបញ្ជីសន្សំ។

**តំនូសតាង៣.១២. កំណើននៃរូបិយវត្ថុទូទៅក្នុងការផ្គត់ផ្គង់ ២០០០-២០០៧**

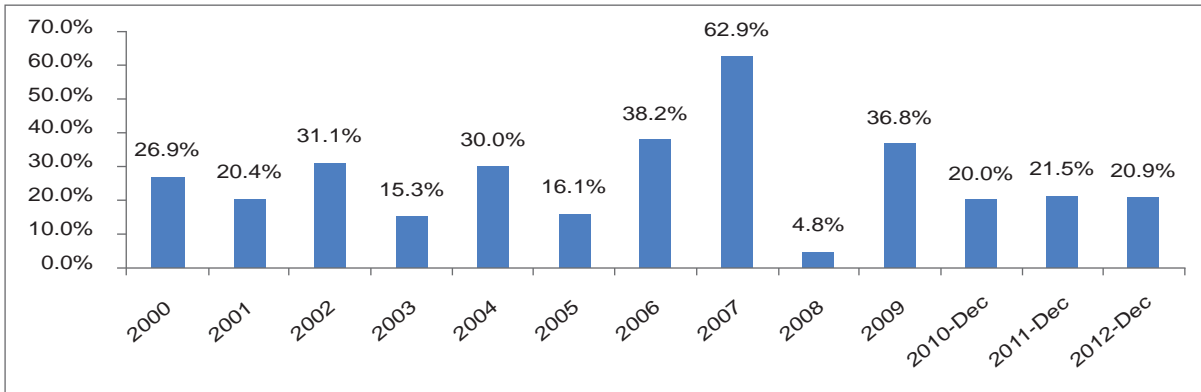

*ប្រភព៖ធនាគារជាតិនៃកម្ពុជា*

ភាពស៊ីជម្រៅផ្នែកហិរញ្ញវត្ថុបានចាប់ផ្តើមទើបតែក្នុងឆ្នាំ១៩៩៩ប៉ុណ្ណោះ ជាមួយនឹងការស្តារឡើងវិញ នៃប្រព័ន្ធរូបិយវត្ថុ។ សមាភាគនៃទ្រព្យសកម្មហិរញ្ញវត្ថុ (M2) ចែក GDP ដែលជារង្វាស់នៃភាពស៊ីជម្រៅផ្នែក ហិរញ្ញវត្ថុនោះ ត្រូវបានប៉ាន់ស្មាននៅកម្រិត១០.៨% ក្នុងឆ្នាំ១៩៩៩។ ភាពស៊ីជម្រៅផ្នែកហិរញ្ញវត្ថុមានសន្ទុះ កើនឡើងក្នុងអំឡុងឆ្នាំ១៩៩៩-២០០៨ ជាមួយនឹងសមាសភាគ M2/GDP ឈានដល់៣២.៣% នៅត្រឹម បំណាច់ឆ្នាំ២០០៨។ សមាភាគនេះបានធ្លាក់ចុះដល់២៨.៥% ក្នុងខែមេសាឆ្នាំ២០០៩។

ការអភិវឌ្ឍនៃវិស័យធនាគារចាប់តាំងពីឆ្នាំ១៩៩៩ បានរួមចំណែកដល់ដំណើរការរូបិយវត្ថុនីយកម្ម នៃសេដ្ឋកិច្ចជាតិ ពោលគឺការកើនឡើងនៃការប្រើប្រាស់នូវរូបិយវត្ថុនៅក្នុងសេដ្ឋកិច្ច។ ដំណើរការនេះកៀរគរ នូវដើមទុនពីធនាគារពាណិជ្ជកម្មនិងក្រុមហ៊ុនធានារ៉ាប់រងនានា ដើម្បីប្រមូលធនធានទាំងនេះសម្រាប់ផ្តល់ ជូនអ្នកវិនិយោគ។ ការអភិវឌ្ឍទីផ្សារហិរញ្ញវត្ថុជាកត្តាសំខាន់ក្នុងដំណើរការរូបិយវត្ថុនីយកម្មនេះ ដែល បានបង្កើនកម្រិតប្រាក់សន្សំនិងការវិនិយោគ។ កំណើនសេដ្ឋកិច្ចខ្លាំងដែលកម្ពុជាបានជួបប្រទះតាំងពីឆ្នាំ ១៩៩៩ បានរួមចំណែកដល់ការពង្រីកនូវទ្រព្យសកម្មហិរញ្ញវត្ថុក្នុងប្រព័ន្ធធនាគារ។

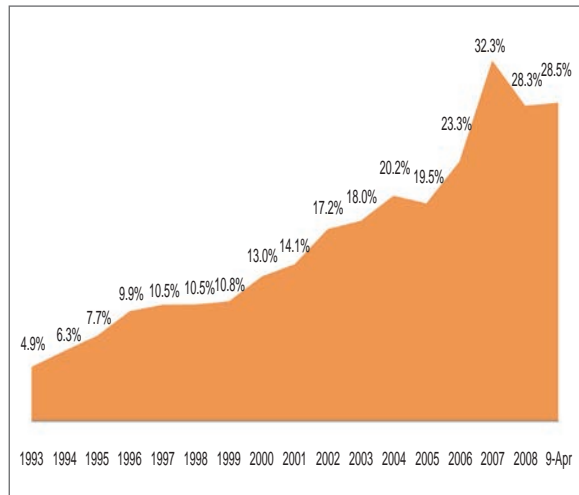
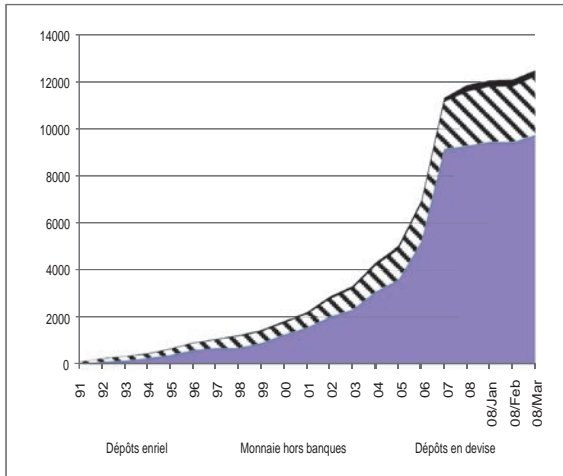

ប្រភព៖ ធនាគារជាតិកម្ពុជា

### ៣.២.២.១. ប្រាក់បញ្ញើ

ការពង្រីកនៃប្រាក់បញ្ញើរូបិយវត្ថុបរទេសរបស់និវាសនជននិងអនិវាសនជន បានក្លាយជាកត្តារួមចំណែកដ៏សំខាន់ នៃកំណើនសន្ទនិយភាព។ បន្ទាប់ពីសម្រេចបាននូវអត្រាកំណើនខ្ពស់បំផុតរបស់ខ្លួនក្នុងឆ្នាំ ២០០៧មក សមាសធាតុរូបិយវត្ថុបរទេសនៃរូបិយវត្ថុទូទៅបានធ្លាក់ចុះបន្តិច ដោយកើនត្រឹមតែ ១.៥% ពី ២.២៤ ពាន់លានដុល្លារអាមេរិកក្នុងខែធ្នូឆ្នាំ ២០០៧ ដល់ ២.២៨ ពាន់លានដុល្លារអាមេរិកក្នុងខែធ្នូឆ្នាំ ២០០៨ និង លានដល់ ២.៤៤ ពាន់លានដុល្លារអាមេរិកក្នុងខែមេសាឆ្នាំ ២០០៩។ ខណៈដែលប្រាក់បញ្ញើរូបិយវត្ថុបរទេស បន្តជំរុញកំណើននៃរូបិយវត្ថុទូទៅសមាសធាតុរបស់វាទាំងអស់គឺប្រាក់សន្សំរូបិយវត្ថុបរទេសប្រាក់បញ្ញើមាន កាលកំណត់និងប្រាក់បញ្ញើចរន្តមានការគាំទ្រជាមួយវិនិយោគិន។ កំណើនក្នុងប្រាក់បញ្ញើចរន្តនិវេសនជន ដែលត្រូវបានចារឹកជារូបិយវត្ថុក្នុងស្រុកនោះក៏មានសន្ទុះផងដែរ។ តែទោះជាយ៉ាងណាក្តីដោយសារតែទីតាំង មូលដ្ឋានទាបខ្លាំងរបស់វាការរួមចំណែកនៃចំណុចនេះចំពោះ M1 គឺជាភាពបន្ទាប់បន្សំ។ ប្រាក់បញ្ញើជាមួយនិង ប្រព័ន្ធធនាគារបានកើនឡើងដល់ ៤៥% ចាប់ពី ១.៣ ពាន់លានដុល្លារក្នុងខែធ្នូឆ្នាំ ២០០៦ រហូតដល់ ២.៣៥ ពាន់ លានដុល្លារក្នុងខែធ្នូឆ្នាំ ២០០៨។ ប្រាក់បញ្ញើទាំងនេះរួមមានប្រាក់បញ្ញើរូបិយវត្ថុបរទេស ២.២៨ ពាន់លាន ដុល្លារប្រាក់បញ្ញើសន្សំនិងមានកាលកំណត់ ៤៥.៥ ពាន់លានដុល្លារ និងប្រាក់បញ្ញើចរន្ត ២៥.៨ ពាន់លាន ដុល្លារ។

### ៣.២.២.២. រូបិយវត្ថុចង្អៀត

នៅកម្ពុជា ជាទូទៅ រូបិយវត្ថុចង្អៀតកើនឡើងដោយស្របគ្នាជាមួយនឹងកំណើននៃរូបិយវត្ថុខាង ក្រៅធនាគារដោយឆ្លុះបញ្ចាំងពីសេដ្ឋកិច្ចសាច់ប្រាក់កម្រិតដ៏ខ្ពស់។ គណនីប្រាក់បញ្ញើចរន្តនៅមានទំហំតិចតួច ដោយសារតែប្រាក់បញ្ញើប្រភេទនេះផ្តល់នូវអត្រាការប្រាក់ទាប។

រូបិយវត្ថុចេញបានកើនពី៥០៤លានដុល្លារនៅចុងខែធ្នូឆ្នាំ២០០៧ ដល់៥៩១លានដុល្លារនៅចុងខែធ្នូឆ្នាំ២០០៨ ដែលជាការកើនឡើង១៧%។ ការកើនឡើងនេះបានឆ្លុះបញ្ចាំងជាចម្បងនូវការពង្រីកខ្លួនខាងរូបិយវត្ថុក្រៅធនាគារ(១៥.៣%)ដើម្បីសម្រួលដល់តម្រូវការកិច្ចការជំនួញកាន់តែខ្ពស់ដែលពាក់ព័ន្ធជាមួយនឹងការពង្រីកសេដ្ឋកិច្ចដោយឆ្លុះបញ្ចាំងផងដែរ នូវគោលនយោបាយរបស់ធនាគារជាតិក្នុងការទិញប្រាក់ដុល្លារធ្វើឱ្យមានស្ថេរភាពនូវអត្រាប្តូរប្រាក់នាមករណ៍ និងដើម្បីបង្កើនធនបម្រុងអន្តរជាតិ និងការកើនឡើង ៦៨% នៃប្រាក់បញ្ញើចរន្ត។

សរុបមក ការអភិវឌ្ឍផ្នែករូបិយវត្ថុក្នុងរយៈពេល២០០៦-២០០៨នេះ បង្ហាញពីភស្តុតាងនៃការកើនឡើងគួរឱ្យកត់សម្គាល់មួយក្នុងការប្រើប្រាស់សេវាកម្មធនាគារពីសាធារណជន បន្ទាប់ពីការចូលមករបស់ធនាគារថ្មីៗក្នុងប្រព័ន្ធនេះ និងការផ្តួចផ្តើមរបស់រដ្ឋាភិបាលដើម្បីលើកកម្ពស់ការប្រើប្រាស់នៃសេវាកម្មធនាគារក្រោមកម្មវិធីកំណែទម្រង់ការគ្រប់គ្រងផ្នែកហិរញ្ញវត្ថុសាធារណៈ។

### ៣.៤.៣. អត្រាប្តូរប្រាក់

គោលនយោបាយអត្រាប្តូរប្រាក់ដើរតួនាទីយ៉ាងសំខាន់មួយ ក្នុងសេដ្ឋកិច្ចបើកទូលាយដ៏តូចមួយជាពិសេស សេដ្ឋកិច្ចប្រាក់ដុល្លារ។ ការប្រយុទ្ធនឹងអតិផរណាតម្រូវឱ្យអត្រាប្តូរប្រាក់នាមករណ៍មានការឡើងថ្លៃ ដោយប្រៀបធៀបនឹងអត្រាប្តូរប្រាក់ពិតប្រសិទ្ធភាព (Real effective exchange rate)។ រូបិយវត្ថុដែលឡើងថ្លៃល្មមក៏នឹងជួយបន្ថយតម្លៃអតិផរណា តាមរយៈការបន្ធាបការចំណាយនាំចូល។ គោលនយោបាយអត្រាប្តូរប្រាក់គឺមានសារៈសំខាន់ណាស់សម្រាប់ប្រទេសនានា ដូចជាកម្ពុជានិងសិង្ហបុរី ដែលជាប្រទេសមានការពឹងផ្អែកខ្លាំងលើគោលនយោបាយអត្រាប្តូរប្រាក់ ដែលជាឧបករណ៍គោលនយោបាយរូបិយវត្ថុដ៏មានប្រសិទ្ធភាពមួយ។

ការរក្សាជំហរគោលនយោបាយរូបិយវត្ថុនិងអត្រាប្តូរប្រាក់មួយតាមរយៈ sterilization នោះមានការចំណាយខ្ពស់ណាស់ ដោយសារការកើនឡើងយ៉ាកគំហុកនូវលំហូរចូលទុនក្នុងពេលថ្មីៗនេះ។ តែទោះជាយ៉ាងណាក៏ដោយ បើគ្មាន sterilization លំហូរចូលទុនគ្មានដែនកំណត់នឹងធ្វើឱ្យរូបិយវត្ថុឡើងថ្លៃដ៏ឆាប់រហ័ស និងធ្វើឱ្យមានកំណើនលំហូរសាច់ប្រាក់លើសលប់ និងធ្វើឱ្យថ្លៃទ្រព្យសកម្មឡើងថ្លៃដូចពពុះសាប៊ូ។ គម្លាតកាន់តែខ្លាំងរវាងអត្រាប្តូរប្រាក់ក្នុងស្រុក និងប្រាក់ដុល្លារនឹងបន្តជំរុញលំហូរទុនចូល។ សេដ្ឋកិច្ចខ្លះក្នុងតំបន់បានណែនាំការគ្រប់គ្រងទុន ដើម្បីទទួលបានការគ្រប់គ្រងទៅលើគោលនយោបាយរូបិយវត្ថុ។ តែទោះជាយ៉ាងណាក៏ដោយ ការគ្រប់គ្រងទុនអាចកាត់បន្ថយទំនុកចិត្តរបស់វិនិយោគិន និងគួរត្រូវបានប្រើប្រាស់ដោយប្រុងប្រយ័ត្ននិងនឹងនរំបំផុត។

ការលើកកម្ពស់ទីផ្សារហិរញ្ញវត្ថុឱ្យកាន់តែមានប្រសិទ្ធភាពនិងសម្បូរបែបនោះនឹងមិនគ្រាន់តែជួយដល់ទុនចូលទៅកាន់ការប្រើប្រាស់ប្រកបដោយផ្លែផ្កាទេ តែក៏អាចជួយឱ្យមានការគ្រប់គ្រងកាន់តែមានប្រសិទ្ធភាពមួយនៃលំហូរទុននិងធនបម្រុងប្តូរប្រាក់បរទេសផងដែរ។ ភាពស៊ីជម្រៅក្នុងប្រព័ន្ធហិរញ្ញវត្ថុនិងការអនុវត្តកំណែទម្រង់ទីផ្សារ គឺជាវិធីមានសារៈសំខាន់ណាស់ប្រសិនបើជារយៈពេលយូរដើម្បីកសាងស្ថេរភាពហិរញ្ញវត្ថុ។ វិធានការដើម្បីអភិវឌ្ឍទីផ្សារហិរញ្ញវត្ថុដែលមានតម្លាភាពនិងកាន់តែទូលំទូលាយស៊ីជម្រៅត្រូវការជំរុញថែម ដើម្បីបែងចែកធនធានហិរញ្ញវត្ថុឱ្យកាន់តែមានប្រសិទ្ធភាព និងដើម្បីពង្រឹងភាពធន់នៃប្រព័ន្ធហិរញ្ញវត្ថុក្នុងស្រុកដើម្បីទ្រាំទ្រនឹងភាពរង្គោះរង្គើ ពីការគំរាមកំហែងបច្ចុប្បន្ននៃអាកប្បកិរិយារបស់វិនិយោគិនអន្តរជាតិ។

កម្ពុជាបានជ្រើសយករបបអត្រាប្តូរប្រាក់អណ្តែតគ្រប់គ្រងមួយ ដោយគាំទ្រការបង្កើនទុកសន្សំមួយនៃ ធនបម្រុងអន្តរជាតិដោយធនាគារជាតិ។ នៅក្នុងបរិបទនៃសេដ្ឋកិច្ចប្រាក់ដុល្លារមួយ ធនាគារជាតិនៃកម្ពុជា ប្រើប្រាស់ការអន្តរាគមន៍នៅក្នុងទីផ្សារប្តូរប្រាក់បរទេស ជាឧបករណ៍ប្រយោលមួយនៃគោលនយោបាយ រូបិយវត្ថុ។ តាមរយៈការអន្តរាគមន៍នៅក្នុងទីផ្សាររូបិយវត្ថុបរទេស ធនាគារជាតិនៃកម្ពុជាគ្រប់គ្រងស្ថេរភាព នៃអត្រាប្តូរប្រាក់។ គោលនយោបាយរូបិយវត្ថុដ៏តឹងរឹងដែលធ្វើដោយធនាគារជាតិនៃកម្ពុជា និងការគោរពវិន័យ សារពើពន្ធដ៏ហ្មត់ចត់ ដែលរាជរដ្ឋាភិបាលកម្ពុជាប្រកាន់ដោយខ្ជាប់ បានបណ្តាលឱ្យមានបរិយាកាស អតិផរណាទាប និងអត្រាប្តូរប្រាក់ថេរ។

ដើម្បីធ្វើឱ្យមានស្ថេរភាពនូវអត្រាប្តូរប្រាក់ និងធ្វើការទូទាត់នូវលំហូរទុនចូលនិងចេញដែលមានការ រំខាននោះ ធនាគារជាតិនៃកម្ពុជាបានធ្វើអន្តរាគមន៍ តាមរយៈការដាវនិងលក់នូវរូបិយវត្ថុបរទេស ជាពិសេសគឺប្រាក់ដុល្លារអាមេរិក។ ឧទាហរណ៍ ក្នុងករណីនៃការធ្លាក់ថ្លៃប្រាក់រៀល ធនាគារជាតិនៃកម្ពុជានឹង ដេញថ្លៃលក់ប្រាក់ដុល្លារពីធនបម្រុងអន្តរជាតិរបស់ខ្លួន។ តែទោះជាយ៉ាងណាក៏ដោយ ការអន្តរាគមន៍នេះ គ្រាន់តែមានគោលបំណងធ្វើការសម្រាលគំនាបបណ្តោះអាសន្នទៅលើប្រាក់រៀល។ វាមិនមែនជាគោល- នយោបាយសម្រាប់ធនាគារជាតិនៃកម្ពុជាដើម្បីធ្វើអន្តរាគមន៍ទេ ប្រសិនបើការធ្លាក់ថ្លៃប្រាក់រៀលកើតឡើង ដោយសារតែអតុល្យភាពផ្នែកធនាសម្ព័ន្ធនោះ។ ការដាវប្រាក់រៀលរបស់ធនាគារជាតិនៃកម្ពុជាមានឥទ្ធិពល ពីរយ៉ាង។ ទីមួយវាកាត់បន្ថយនូវការកាន់កាប់ធនបម្រុងអន្តរជាតិរបស់ធនាគារជាតិនៃកម្ពុជា។ ទីពីរការចរាចរ រូបិយវត្ថុក្នុងស្រុកនឹងធ្លាក់ចុះ។ ការធ្លាក់ចុះនៃមូលដ្ឋានរូបិយវត្ថុនេះ នឹងលុបចោលនូវគំនាបសង្កត់ទៅលើ ប្រាក់រៀលឱ្យធ្លាក់ថ្លៃ។ ក្នុងករណីនៃការធ្លាក់ថ្លៃប្រាក់ដុល្លារវិញធនាគារជាតិនៃកម្ពុជានឹងទិញប្រាក់ដុល្លារ អាមេរិក (លក់រូបិយវត្ថុជាតិ) ក្នុងទីផ្សារប្តូរប្រាក់បរទេស ដែលបណ្តាលឱ្យមានការពង្រីកនូវមូលដ្ឋានរូបិយវត្ថុ និងការបង្កើនទុកនូវធនបម្រុងអន្តរជាតិ។

តំនូសតាង ៣.១៤a. អត្រាការប្រាក់ និង អតិផរណា

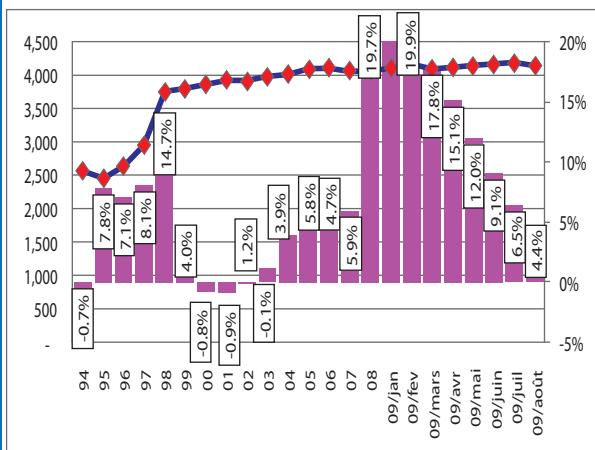

តំនូសតាង ៣.១៤b. ការប្រែប្រួលអត្រាការប្រាក់ ប្រចាំខែ

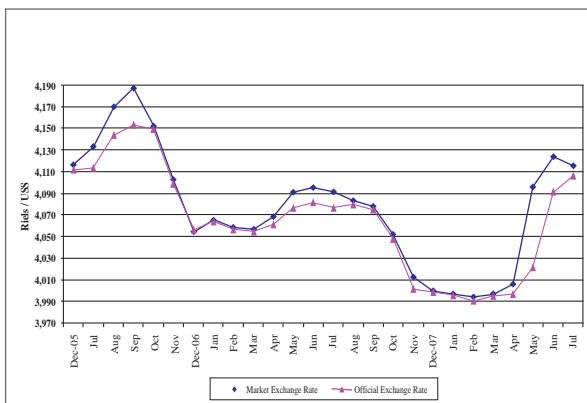

ប្រភព៖ ធនាគារជាតិនៃកម្ពុជា

កិច្ចអន្តរាគមន៍ក្នុងទីផ្សារប្តូរប្រាក់បរទេស ដែលក្នុងនោះធនាគារជាតិនៃកម្ពុជាអនុញ្ញាតឱ្យមាន ការដាវ ឬលក់នូវរូបិយវត្ថុជាតិ ដើម្បីឱ្យមានឥទ្ធិពលមួយទៅលើមូលដ្ឋានរូបិយវត្ថុនោះ គឺជាឧទាហរណ៍មួយ នៃ“ការអន្តរាគមន៍ការប្តូរប្រាក់បរទេសដែល unsterilize” ។ នៅក្នុងការអន្តរាគមន៍ unsterilized មួយ រូបិយវត្ថុ ក្នុងស្រុកត្រូវបានដាវដោយការលក់ទ្រព្យសកម្មបរទេស ដោយនាំទៅរកការធ្លាក់ចុះនៃធនបម្រុងអន្តរជាតិ ការ ធ្លាក់ចុះនៃការផ្គត់ផ្គង់ប្រាក់ និងការឡើងថ្លៃនូវរូបិយវត្ថុក្នុងស្រុក។ រូបិយវត្ថុក្នុងស្រុកក៏អាចត្រូវបានលក់ដើម្បី ដាវទ្រព្យសកម្មបរទេសផងដែរ ដែលនាំទៅរកការកើនឡើងនៃធនបម្រុងអន្តរជាតិ ការកើនឡើងនៃការផ្គត់ផ្គង់ រូបិយវត្ថុ និងការធ្លាក់ថ្លៃនៃរូបិយវត្ថុជាតិ។

ផ្ទុយទៅវិញក្នុង “ការអន្តរាគមន៍ sterilized” មួយ ធនាគារជាតិមិនចង់ឱ្យប្រតិបត្តិការរបស់ខ្លួនក្នុង ទីផ្សារប្តូរប្រាក់បរទេសជះឥទ្ធិពលដល់មូលដ្ឋានរូបិយវត្ថុទេ។ ក្នុងការបន្តគោលនយោបាយនេះ ធនាគារជាតិ នៃកម្ពុជានឹងអនុវត្តប្រតិបត្តិការទីផ្សារបើកចំហ ដើម្បីទូទាត់នូវឥទ្ធិពលរបស់ប្រតិបត្តិការទីផ្សារប្តូរប្រាក់ បរ ទេសរបស់ខ្លួនលើមូលដ្ឋានរូបិយវត្ថុ។ ឧទាហរណ៍ ក្នុងករណីយកប្រាក់រៀលទៅដាវទឹកប្រាក់១០០លាន ដុល្លារអាមេរិក និងការលក់ដោយស្របគ្នានូវទ្រព្យសកម្មបរទេស ដែលមានតម្លៃចំនួន១០០លានដុល្លារ នៅក្នុង ទីផ្សារប្តូរប្រាក់បរទេសដែលនឹងកាត់បន្ថយនូវមូលដ្ឋានរូបិយវត្ថុត្រឹម ១០០លានដុល្លារនោះ ធនាគារជាតិនឹង អនុវត្តការដាវទីផ្សារបើកចំហនៃសញ្ញាប័ណ្ណរដ្ឋ ដែលមានទឹកប្រាក់១០០លានដុល្លារ។ នេះនឹងបង្កើនមូលដ្ឋាន រូបិយវត្ថុត្រឹម១០០លានដុល្លារ។ ការអន្តរាគមន៍ទីផ្សារប្តូរប្រាក់បរទេស និងការទូទាត់ប្រតិបត្តិការទីផ្សារបើក ទូលាយនាំឱ្យមិនមានការប្រែប្រួលនូវមូលដ្ឋានរូបិយវត្ថុទេ។ ដោយសារតែមានវិសាលភាពតិចតួចសម្រាប់ ប្រតិបត្តិការទីផ្សារបើកទូលាយនៅកម្ពុជា នោះការអន្តរាគមន៍ទីផ្សារប្តូរប្រាក់បរទេសដោយធនាគារជាតិនៃ កម្ពុជា ជាទូទៅមានឥទ្ធិពល unsterilized មួយទៅលើមូលដ្ឋានរូបិយវត្ថុ។

តែទោះជាយ៉ាងណា លំហូរចូលនូវមូលធនដ៏ច្រើនសន្លឹកសន្លាប់ និងការធ្លាក់ថ្លៃប្រាក់ដុល្លារដ៏ឆាប់ រហ័សក្នុងឆ្នាំ ២០០៧-២០០៨ បានដាក់គំនាបទៅលើប្រាក់រៀលឱ្យឡើងថ្លៃខ្លាំង។ គោលនយោបាយ សារពើពន្ធនិងរូបិយវត្ថុដ៏ប្រុងប្រយ័ត្នបានជួយសម្រាលអតិផរណា និងរក្សានូវអត្រាប្តូរប្រាក់ឱ្យមានស្ថេរភាព។ ឧទាហរណ៍ក្នុងឆ្នាំ២០០៧ - ២០០៨ ការឡើងថ្លៃមានស្រាប់កាន់តែខ្ពស់ និងលំហូរទុនចូលនិងការកើនឡើងនូវ ប្រាក់បញ្ញើដុល្លារក្នុងវិស័យធនាគារ បានធ្វើឱ្យប្រាក់ដុល្លារទោរទន់ទៅរកការធ្លាក់ថ្លៃ។ ធនាគារជាតិនៃកម្ពុជា បានដាវប្រាក់ដុល្លារក្នុងទីផ្សារប្តូរប្រាក់បរទេស។ ជាលទ្ធផល ធនបម្រុងអន្តរជាតិរបស់កម្ពុជាបានកើនឡើងពី ១,០៧៩លានដុល្លារនៅចុងឆ្នាំ២០០៦ ដល់១,៦១៦លានដុល្លារក្នុងឆ្នាំ២០០៧ និងដល់២,១៦៤លានដុល្លារត្រឹម ចុងឆ្នាំ២០០៨។

ការអនុញ្ញាតឱ្យប្រាក់រៀលឡើងថ្លៃយឺតៗនឹងធ្វើឱ្យការនាំចូលគិតជាប្រាក់រៀលមិនសូវថ្លៃ តែវាមិន បានដោះស្រាយបញ្ហាជាមូលដ្ឋានដែលអតិផរណាត្រូវបានដុតបញ្ឆេះ ដោយការធ្លាក់ថ្លៃប្រាក់ដុល្លារនិងការ កើនឡើងតម្លៃប្រេងនិងអាហារ។ អ្នកឈ្នះនឹងរួមបញ្ចូលអាជីវកររកស៊ីប្រើប្រាស់ប្រាក់រៀលនិងជាការនាំ ចូល។ អ្នកចាញ់នឹងរួមបញ្ចូលអាជីវកររកស៊ីប្រើប្រាស់ប្រាក់ដុល្លារអាមេរិក ដោយរួមមានអ្នកនាំចេញនិងអ្នក ដែលកាន់កាប់ប្រាក់ដុល្លារ។ ខណៈដែលដាវទឹកប្រាក់ដែលនាំចូលពីសហរដ្ឋអាមេរិក សមត្ថភាពដាវរបស់គេ បានចុះអន់ថយ។ ដោយសារតែភាគច្រើននៃប្រជាជនកម្ពុជាកាន់ប្រាក់ដុល្លារជាឧបករណ៍សន្សំប្រាក់ដ៏ចម្បង របស់ពួកគេនោះ វិធានការនេះប្រហែលមិនអាចទទួលយកបានទេ។ តែការឡើងថ្លៃប្រាក់រៀលអាចលើកទឹក ចិត្តភ្នាក់ងារសេដ្ឋកិច្ច ឱ្យប្តូរទៅប្រាក់រៀលវិញ និងកាត់បន្ថយនូវដុល្លាររូបនីយកម្ម។

ធនាគារជាតិនៃកម្ពុជាបានធ្វើអន្តរាគមន៍ក្នុងទីផ្សារប្តូរប្រាក់បរទេសនៅក្នុងស្រុក ដើម្បីរក្សាស្ថេរភាពអត្រាប្តូររូបិយវត្ថុជាតិ។ ក្នុងឆ្នាំ២០០៨ ធនាគារជាតិនៃកម្ពុជាបានដាក់ទឹកប្រាក់សរុបចំនួន២៦១.១៨លានដុល្លារពីអ្នកប្តូរប្រាក់ ក្នុងការដោះដូរប្រាក់រៀលចំនួន១,០៤៨.៣៣៩លានរៀល។ ជាងនេះទៅទៀត ធនាគារជាតិបានដេញថ្លៃលក់ចេញ៩.១លានដុល្លារនៅក្នុងទីផ្សារ ហើយលក់៨៩.៥លានដុល្លារទៅឱ្យក្រុមហ៊ុនអគ្គិសនីកម្ពុជាដើម្បីស្រូបយកប្រាក់រៀលកម្ពុជាត្រឡប់មកវិញ។

តំនូសតាង៣.១៥a. អតិផរណា

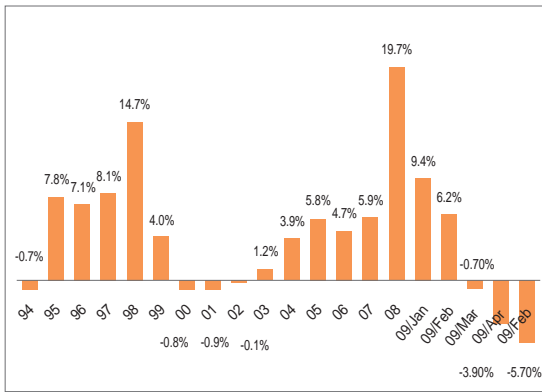

តំនូសតាង៣.១៥b. អតិផរណាប្រចាំឆ្នាំ និងខែ

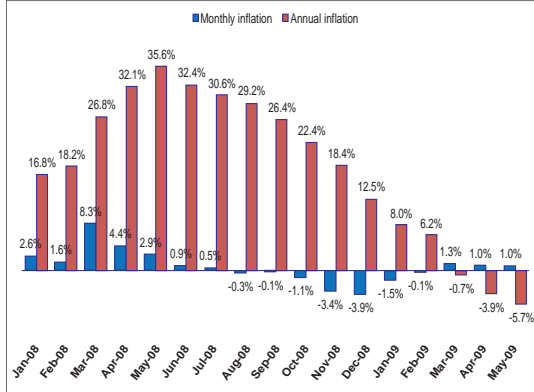

ប្រភព៖ ធនាគារជាតិនៃកម្ពុជា

ការអន្តរាគមន៍ខាងលើតម្រូវឱ្យអត្រាប្តូរប្រាក់មានស្ថេរភាព ដែលត្រូវបានបណ្តាលមកពីឥទ្ធិពលនៃការចំណាយរបស់រដ្ឋាភិបាល និងការឡើងចុះតាមរដូវកាល។ ឧទាហរណ៍អត្រាប្តូរប្រាក់ជាមធ្យមសម្រាប់ឆ្នាំ២០០៨ ត្រូវបានកត់ត្រានូវចំនួន៤,០៦៥រៀលក្នុងមួយដុល្លារបើប្រៀបធៀបទៅនឹង៤,០៦២រៀលក្នុងមួយដុល្លារសម្រាប់ឆ្នាំ២០០៧។ ទោះបីយ៉ាងនេះក៏មានការឡើងចុះដ៏សំបើមក្នុងចលនានៃអត្រាប្តូរប្រាក់អំឡុងឆ្នាំ២០០៨ ដែលកើនពី៣,៩៧៨រៀល ទៅដល់៤,១៥១រៀល។ ការឡើងចុះតាមរដូវកាលបានកើតឡើងពីពាក់កណ្តាលខែឧសភារហូតដល់ចុងខែតុលា ជាលទ្ធផលនៃតម្រូវការកើនឡើងសម្រាប់ប្រាក់រៀលអំឡុងរដូវកាលច្រូតកាត់ ដែលបានបង្កើនតម្លៃប្រាក់រៀលទៅនឹងប្រាក់ដុល្លារអាមេរិក។

អត្រាប្តូរប្រាក់រៀលទល់នឹងប្រាក់ដុល្លារអាមេរិកនៅចុងឆ្នាំ២០០៨ គឺ ៤,១០៨ រៀលចំពោះប្រាក់១ដុល្លារ។ នេះមានន័យថា ប្រាក់រៀលធ្លាក់ថ្លៃចំនួន ២.៧%ទល់នឹងប្រាក់ដុល្លារក្នុងឆ្នាំមុន។ ការធ្លាក់ចុះក្នុងតម្លៃប្រាក់រៀលក្នុងឆ្នាំ២០០៨បានឆ្លុះបញ្ចាំងពីការថយចុះក្នុងលំហូរទុនចូលទៅក្នុងប្រទេស ដែលជាលទ្ធផលមួយនៃវិបត្តិសេដ្ឋកិច្ចពិភពលោក។

**៣.៤.៤. អតិផរណា**

កម្ពុជាគឺជាសេដ្ឋកិច្ចប្រាក់ដុល្លារដែលបើកចំហនិងតូចមួយ។ ទីផ្សារប្តូរប្រាក់បរទេសរាក់និងភាពពឹងផ្អែកដោយបើកចំហទៅលើការនាំចូលរបស់អ្នកប្រើប្រាស់ភាគច្រើនហើយផលិតផលប្រេងធ្វើឱ្យប្រទេសកម្ពុជាងាយទទួលរងចំពោះភាពរង្គោះរង្គើពីខាងក្រៅ។ ការចុះឡើងនៃអត្រាប្តូរប្រាក់និងទំនិញក្នុងទីផ្សារពិភពលោក នឹងមានឥទ្ធិពលយ៉ាងធ្ងន់ធ្ងរលើសមត្ថភាពសេដ្ឋកិច្ចក្នុងស្រុក។

កម្ពុជាបានឆ្លងកាត់ដំណាក់កាលអតិផរណាដ៏ខ្ពស់មួយក្នុងឆ្នាំ ១៩៩៥-១៩៩៨។ អតិផរណាបានស្ទុះឡើងដល់១៤.៧%ក្នុងឆ្នាំ១៩៩៨ ជាលទ្ធផលនៃហិរញ្ញប្បទានរូបិយវត្ថុនៃឱនភាពថវិកា។ ការអនុវត្តវិន័យថវិកាដោយធ្វើសនិទានទៅលើការចំណាយ ការកៀរគរប្រាក់ចំណូល និងការបញ្ឈប់ការអនុវត្តហិរញ្ញប្បទានធនាគារនៃឱនភាពថវិកានោះ បានជួយឱ្យកម្ពុជារក្សាបានអតិផរណានៅកម្រិតទាបមួយ អំឡុងឆ្នាំ១៩៩៩-២០០៤។ តែទោះជាយ៉ាងណា អតិផរណាបានចាប់ផ្តើមមានសន្ទុះក្នុងឆ្នាំ២០០៥ (៥.៨%) ប៉ុន្តែបានធ្លាក់ចុះមកត្រឹម៤.៧%ក្នុងឆ្នាំ២០០៦ បន្ទាប់ពីថ្លៃប្រេងនៅធ្លាក់ចុះ។ កំណើនដ៏ខ្លាំងនៃការផ្គត់ផ្គង់រូបិយវត្ថុកំពុងចរាចរ ការឡើងថ្លៃប្រេងដល់កម្រិតយ៉ាងខ្ពស់ និងការកើនឡើងថ្លៃផលិតផលម្ហូបអាហារ ជាពិសេសអង្ករ បានរួមចំណែកឱ្យអតិផរណាកើនឡើងក្នុងកម្រិតមួយល្មម។

អតិផរណា(មធ្យមប្រចាំឆ្នាំ) បានកើនពី៤.៧%ក្នុងឆ្នាំ២០០៦ ទៅដល់៥.៩%ក្នុងឆ្នាំ២០០៧។ ការកើនឡើងលឿននៃថ្លៃប្រេង កំណើនថ្លៃម្ហូបអាហារ ការឡើងថ្លៃប្រាក់បាតថៃ និងការធ្លាក់ថ្លៃប្រាក់ដុល្លារអាមេរិក បានរួមចំណែកដល់អតិផរណាខ្ពស់នេះ។ ថ្លៃអង្ករលក់រាយបានកើនឡើង១៦.៨% ពី១,៤១០រៀល ដល់១,៦០២រៀលក្នុងមួយគីឡូ សម្រាប់អង្ករគុណភាពល្អ ដោយសារតែការនាំចេញអង្ករមានការកើនឡើងទៅកាន់ប្រទេសជិតខាង ជាហេតុធ្វើឱ្យខ្វះខាតអង្ករសម្រាប់ផ្គត់ផ្គង់។ ថ្លៃប្រេងនៅតាមស្ថានីយបានកើនឡើងយ៉ាងខ្លាំងក្នុងឆ្នាំ២០០៧និងក្នុងឆ្នាំ២០០៨។ ដើម្បីកុំឱ្យការឡើងថ្លៃប្រេងខ្ពស់យ៉ាងខ្ពស់នេះ ធ្វើឱ្យថ្លៃទំនិញផ្សេងទៀតឡើងដោយស្វ័យប្រវត្តិ ដែលអាចបណ្តាលឱ្យមានអតិផរណាកាន់តែខ្ពស់នោះ រាជ- រដ្ឋាភិបាលបានផ្តល់ឧបត្ថម្ភធនប្រេងមានចំនួនដល់ ១៧០លានដុល្លារអាមេរិក (ដោយកំណត់នូវតម្លៃរដ្ឋបាលទាបសម្រាប់ការគណនានៃពន្ធអាករនាំចូល)។ រាជរដ្ឋាភិបាលក៏បានរក្សាពន្ធអគ្គិសនីនៅកម្រិតដូចគ្នា ដោយឧបត្ថម្ភធនដោយផ្ទាល់ដល់ក្រុមហ៊ុនអគ្គិសនីកម្ពុជា(EDC) ដែលផ្តល់សេវាផ្គត់ផ្គង់ថាមពលដ៏ចម្បង។ ដោយកម្ពុជាបាននាំចូលមួយផ្នែកធំនៃផលិតផលប្រើប្រាស់ពីប្រទេសថៃ ការឡើងថ្លៃប្រាក់បាតថៃ ក៏បានបណ្តាលឱ្យតម្លៃទំនិញប្រើប្រាស់ឡើងខ្ពស់ផងដែរ។

អតិផរណាបានកើនឡើងក្នុងពាក់កណ្តាលដំបូងឆ្នាំ២០០៨ ជាលទ្ធផលនៃការកើនឡើងដ៏ឆាប់រហ័សនៃថ្លៃម្ហូបអាហារនាំចូលពីបរទេស និងថ្លៃថាមពល។ ក្នុងឆ្នាំ២០០៨ អតិផរណាប្រចាំឆ្នាំជាមធ្យមសម្រេចបាន១៩.៧%។ អតិផរណាបានឈានដល់កម្រិតខ្ពស់ជាងគេមួយ គឺ២៥.៧%ក្នុងខែឧសភាឆ្នាំ២០០៨ ប៉ុន្តែបានបន្ថយល្បឿនបន្តិចម្តងៗមកត្រឹម១៣.៥%ក្នុងខែធ្នូឆ្នាំ២០០៨ ដែលបណ្តាលមកពីការធ្លាក់ចុះយ៉ាងគំហុកនៃថ្លៃប្រេងសាំងនិងម្ហូបអាហារ បន្ទាប់ពីការចាប់ផ្តើមវិបត្តិសេដ្ឋកិច្ចពិភពលោកនៅចុងឆ្នាំ២០០៨។ កត្តាដែលរួមចំណែកដ៏ចម្បងដល់ការកើនឡើងនៃសន្ទស្សន៍ថ្លៃទំនិញប្រើប្រាស់ (CPI) ក្នុងឆ្នាំ២០០៨ គឺម្ហូប អាហារ ភេសជ្ជៈនិងថ្នាំជក់ (២៣.២%) និងគ្រឿងសង្ហារឹមក្នុងគេហដ្ឋាន និងប្រតិបត្តិការតាមគ្រួសារ២៦.១% ដែលកំណត់នូវការកើនឡើងទាំងពីរខាងលើនេះ។ តម្លៃអង្ករបានកើនដល់៦១%ចន្លោះខែមករានិងសីហាឆ្នាំ២០០៨។ ទម្ងន់នៃស្រូវនិងត្រីក្នុងCPI មានទំហំធំធេង ដោយសារតែពួកវាគឺជាក្រុមទំនិញអាហារចម្បងរបស់ប្រជាជនកម្ពុជា។ អតិផរណាដែលវាស់ដោយកំណើននៃ CPI គឺងាយប៉ះពាល់ដល់ការប្រែប្រួលនៃថ្លៃទំនិញសំខាន់ៗទាំងនេះនៅក្នុងកម្រិតម្ហូបអាហារ។ នាពេលបច្ចុប្បន្ន រាជរដ្ឋាភិបាលបានផ្តល់អាទិភាពយ៉ាងខ្លាំងទៅលើការអភិវឌ្ឍវិស័យកសិកម្ម យុទ្ធសាស្ត្ររយៈពេលយូរអង្វែងដើម្បីគ្រប់គ្រងអតិផរណា។

ថ្លៃឱសថនិងសេវាកម្មព្យាបាលបានកើន១០.៦% សេវាទឹកភ្លើងនិងស្នាក់នៅបានកើន៥.៨%ក្នុងឆ្នាំ២០០៨។ ការដឹកជញ្ជូន និងគមនាគមន៍ ការកំសាន្តនិងអប់រំ និងសម្លៀកបំពាក់និងស្បែកជើងបានកើនជាមធ្យមមិនលើសពី១%ទេ។

វិស័យចម្បងនានាដែលប៉ះពាល់ដល់អតិផរណារួមមាន អគ្រាប្តូរប្រាក់ គោលនយោបាយសារពើពន្ធ កត្តាតាមរដូវកាល បាននាំឱ្យមានការរុញច្រានថ្លៃទំនិញ និងការរំពឹងទុកនៃអតិផរណា។ ការវាយតម្លៃដោយសង្ខេបមួយនៃកត្តាផ្សេងៗ ដែលជាផ្នែកមួយនៃយុទ្ធសាស្ត្រទប់ទល់នឹងអតិផរណាដ៏ទូលំទូលាយមួយត្រូវបានផ្តល់ជូនដូចខាងក្រោម៖

- អគ្រាប្តូរប្រាក់ថេរមួយមានសារៈសំខាន់ណាស់ដើម្បីគ្រប់គ្រងអតិផរណា។ អគ្រាប្តូរប្រាក់រៀលនៅមានស្ថេរភាពក្នុងប៉ុន្មានឆ្នាំចុងក្រោយនេះ។ កម្រិតនៃដុល្លារូបនីកម្មហាក់ដូចជាបានកើនឡើងនិងមិនទំនងជាជាក់ការគំរាមកំហែងខាងអតិផរណាសំខាន់នាថ្ងៃអនាគតទេប៉ុន្តែវាអាចផ្ទុយពីនេះក៏បាន។
- ថ្លៃប្រេងត្រូវបានបញ្ចូលក្នុង CPI តាមរយៈថ្លៃដឹកជញ្ជូននិងផលិតកម្ម។ រចនាសម្ព័ន្ធធាតុចូលនិងធាតុចេញនៃទីផ្សារប្រេងកម្ពុជា និងយន្តការបញ្ជូនត្រូវបានយល់ឱ្យកាន់តែច្បាស់ល្អថែមទៀតសម្រាប់ការពិចារណាជម្រើសនានា ដូចជាការកែរចនាសម្ព័ន្ធពន្ធសម្រាប់ការគ្រប់គ្រងអតិផរណា។
- ឱនភាពថវិកាជារួមនឹងមានឥទ្ធិពលដ៏សំខាន់មួយទៅលើអតិផរណា។ តែទោះជាយ៉ាងណាក្តី គោលនយោបាយសារពើពន្ធដ៏ចង្អៀតដែលបន្តធ្វើដោយរដ្ឋាភិបាលក្នុងឆ្នាំថ្មីៗនេះ ជាឧបករណ៍ចម្បងនៃយុទ្ធសាស្ត្រគ្រប់គ្រងម៉ាក្រូសេដ្ឋកិច្ចរបស់ខ្លួននោះបានលុបបំបាត់នូវហានិភ័យនេះ។ ក្នុងការយល់ឃើញពីតួនាទីដ៏សំខាន់នៃគោលនយោបាយសារពើពន្ធ ក្នុងការគ្រប់គ្រងតម្រូវការក្នុងបរិស្ថានដុល្លារូបនីយកម្ម នោះវាអាចមិនមានការបន្ធូរបន្ថយនៃអភិក្រមយុទ្ធសាស្ត្រនេះទេ។
- ថ្លៃទំនិញក្នុងស្រុកតែងតែកើនឡើងក្នុងអំឡុងខែមិថុនានិងតុលា (រដូវកាលដំលំបាក) ហើយធ្លាក់ចុះក្នុងអំឡុងខែវិច្ឆិកានិងធ្នូ (រដូវប្រមូលផល)។ ផលប៉ះពាល់តាមរដូវកាលអាចត្រូវបានកាត់បន្ថយតាមរយៈការវិនិយោគច្រើនថែមទៀត ក្នុងវិស័យហេដ្ឋារចនាសម្ព័ន្ធទីផ្សារនិងការស្តុកទុក។
- កម្ពុជានៅតែងាយរងគ្រោះដោយសារការប្រែប្រួលអាកាសធាតុភ្លាមៗ ទោះបីរដ្ឋាភិបាលបានធ្វើការវិនិយោគច្រើនក្នុងសេវាធារាសាស្ត្រក៏ដោយ។ ជាវិធានការរយៈពេលយូរអង្វែង ដើម្បីទប់ទល់នឹងអតិផរណា កម្ពុជាគួរពង្រីកមូលដ្ឋានផលិតកម្មរបស់ខ្លួន ជាពិសេសក្នុងវិស័យកសិកម្ម ដែលរួមចំណែកច្រើនដល់ការប្រើប្រាស់របស់អ្នកក្រីក្រ។ ការអភិវឌ្ឍបច្ចេកវិទ្យាដែលនាំឱ្យវិស័យកសិកម្មមិនសូវរងគ្រោះដោយសារលក្ខខណ្ឌអាកាសធាតុអាក្រក់ និងវិធានការដែលរៀបចំផែនការបានល្អដើម្បីសម្រាលឬទប់ទល់ជាមួយមហន្តរាយដែលមិនបានរំពឹងទុក នឹងមានប្រយោជន៍ដើម្បីរារាំងអតិផរណានិងឥទ្ធិពលអាក្រក់របស់វា។
- ជាទីបញ្ចប់ រាជរដ្ឋាភិបាលដែលគេទុកចិត្ត ដោយសារមានបទពិសោធន៍ច្បាស់លាស់ក្នុងការគ្រប់គ្រងម៉ាក្រូសេដ្ឋកិច្ចនិងប្រយុទ្ធជាមួយអតិផរណានោះ នឹងជួយបន្ធូរការរំពឹងទុកនៃអតិផរណា។ ប្រការនេះនឹងជួយសម្រួលដល់ការផ្លាស់ប្តូរតាមលំដាប់លំដោយ ឆ្ពោះទៅរកសេដ្ឋកិច្ចផ្អែកលើប្រាក់រៀល ដែលនៅពេលនោះគេអាចគ្រប់គ្រង ដោយប្រើប្រាស់បច្ចេកទេសនៃគោលនយោបាយរូបិយវត្ថុជាប្រពៃណី។

អតិផរណាបានធ្លាក់ចុះយ៉ាងខ្លាំងក្នុងឆ្នាំ២០០៩ ជាចម្បងដោយសារតែតម្លៃប្រេង និងអាហារធ្លាក់ចុះយ៉ាងទាប។ អតិផរណាត្រូវបានរំពឹងទុកថាស្មើនឹង៥% ត្រឹមចុងឆ្នាំ២០០៩។ អតិផរណាក្នុងឆ្នាំ២០១០ត្រូវបានរំពឹងទុកថានឹងធ្លាក់ទាប ទោះបីហានិភ័យវិជ្ជមាននៅតែមានក៏ដោយ ដោយសារតែជំហរសារពើពន្ធទូលាយការធ្លាក់ថ្លៃកាន់តែខ្លាំងនៃប្រាក់ដុល្លារអាមេរិក និងតម្លៃប្រេងកាន់តែខ្ពស់។

**៣.២.២.១. លំហូរមូលធននិងអតិផរណាកើនឡើង**

ក្នុងប៉ុន្មានឆ្នាំថ្មីៗនេះ លំហូរមូលធនបានដើរតួនាទីកាន់តែសំខាន់ឡើង ក្នុងជញ្ជីងទូទាត់។ ចាប់តាំងពីឆ្នាំ២០០៥ ទិន្នន័យនៃគណនីមូលធននិងហិរញ្ញវត្ថុនៃជញ្ជីងទូទាត់បានកើនឡើងយ៉ាងខ្លាំង។ គណនីហិរញ្ញវត្ថុបានកើន៣៩% ពី៣២៤លានដុល្លារក្នុងឆ្នាំ២០០៦ ដល់៤៥១លានដុល្លារក្នុងឆ្នាំ២០០៧។ ការផ្ទេរមូលធន ក្នុងទម្រង់នៃប្រាក់កម្ចីរយៈវែងនិងមធ្យមបានកើន៤១% ពី១២៣លានដុល្លារអាមេរិក ក្នុងឆ្នាំ២០០៦ ដល់ ១៧៣លានដុល្លារក្នុងឆ្នាំ២០០៦ និងដល់ ១៧៣លានដុល្លារក្នុងឆ្នាំ២០០៧។

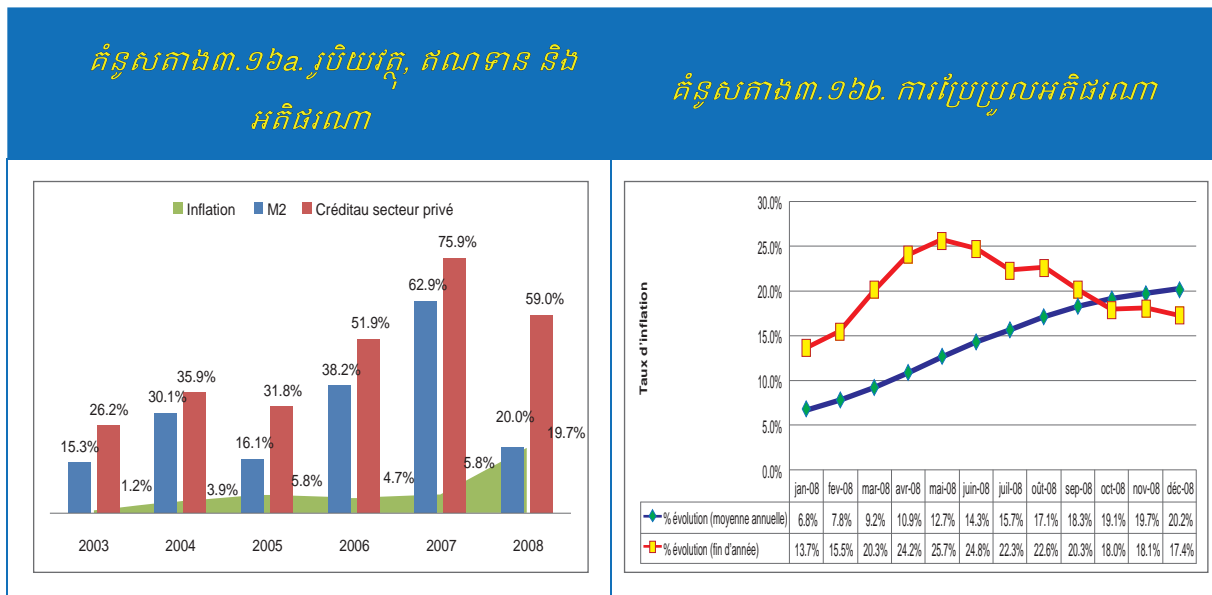

ប្រភព៖ ធនាគារជាតិនៃកម្ពុជា

ការហូរចូលមូលធនឯកជនក្នុងទម្រង់ FDI បានកើនដល់៥០% ពី៤៧៥លានដុល្លារក្នុងឆ្នាំ២០០៦ ដល់៨៧៧លានដុល្លារក្នុងឆ្នាំ២០០៧។ កំណើនវិនិយោគទុនឆ្លុះបញ្ចាំងពីទំនុកចិត្តរបស់វិនិយោគិនដោយសារមានស្ថេរភាពម៉ាក្រូសេដ្ឋកិច្ចនិងនយោបាយ។ FDI គឺជាឧបករណ៍គ្មានបំណុលមួយនៃហិរញ្ញប្បទានពីព្រោះ FDI មិនបានបន្ថែមទៅនឹងបំណុលពីខាងក្រៅទេ។ វិនិយោគិនទិញភាគហ៊ុនក្នុងសហគ្រាសក្នុងស្រុក ឬបង្កើត ឬពង្រីកសម្ព័ន្ធរងមួយ ហើយគ្មានកាតព្វកិច្ចកិច្ចសន្យាណាមួយទេ។ លក្ខណៈពិសេសដាច់ដោយឡែកនៃប្រភេទលំហូរមូលធនចូលនេះគឺថាវាពាក់ព័ន្ធមិនត្រឹមតែការផ្ទេរធនធានប៉ុណ្ណោះទេ ប៉ុន្តែថែមទាំងលទ្ធកម្មនៃការគ្រប់គ្រងមួយផ្នែក ឬពេញលេញរបស់ទ្រព្យសម្បត្តិក្នុងស្រុកមួយពីជនបរទេសម្នាក់ ឬនីតិបុគ្គលមួយ។ FDI គឺជាយានដ៏សំខាន់មួយសម្រាប់ការផ្ទេរជំនាញគ្រប់គ្រងនិងជំនាញបច្ចេកទេសនានា ពីបរទេស។ អត្ថប្រយោជន៍នៃការផ្ទេរបច្ចេកវិទ្យាដូចនេះ ជាញឹកញាប់ត្រូវបានគេឃើញថាមានសារៈសំខាន់ជាងលំហូរមូលធនខ្លួនឯងទៀតផង។

ក្នុងឆ្នាំ២០០៧ ជញ្ជីងទូទាត់រួម សម្រេចបាននូវអតិរេកដល់២៩០លានដុល្លារអាមេរិក (៣.៤% នៃ GDP ក្នុងឆ្នាំ២០០៧ បើប្រៀបធៀបជាមួយនឹង២.៨% ក្នុងឆ្នាំ២០០៦)។ ផលសម្រេចនេះត្រូវបានពង្រឹងដោយ ការកើនឡើងនៃទឹកប្រាក់វិស័យទេសចរណ៍ (១.១ពាន់លានដុល្លារអាមេរិក) អតិរេកនៃការផ្ទេរប្រាក់ជា ផ្លូវការនិងឯកជន (៧៤៨លានដុល្លារអាមេរិក) កំណើននៃប្រាក់កម្ចីសម្បទាន និងកំណើនក្នុងការវិនិយោគ ដោយផ្ទាល់ពីបរទេស (៧១១លានដុល្លារ)។

លំហូរមូលធនទាំងនេះបានជួយផ្តល់ហិរញ្ញប្បទានដល់ឱនភាពគណនីចរន្តធំ ដែលពាក់ព័ន្ធជា មួយការនាំចូលខ្ពស់ និងកំណើនសេដ្ឋកិច្ចខ្ពស់។ វាក៏បង្កើននូវធនបម្រុងផងដែរ។ នៅពេលជាមួយគ្នា ការ កញ្ជ្រោលភ្លាមៗនៃលំហូរចូលដែលមានទំហំធំទាំងនេះ បានបណ្តាលឱ្យមានបញ្ហាខ្លះនៃការគ្រប់គ្រងម៉ាក្រូ សេដ្ឋកិច្ច។

ក្តីបារម្ភទាំងនេះគឺ៖

- លំហូរមូលធនគឺនៅបណ្តោះអាសន្ន និងអាចត្រឡប់បញ្ហាសភាមៗ។
- លំហូរមូលធនអាចនាំឱ្យមានកំណើនក្នុងការផ្គត់ផ្គង់ប្រាក់ និងបណ្តាលឱ្យអតិផរណាកើនឡើង ពេលដែលធនាគារកណ្តាលគឺធនាគារជាតិនៃកម្ពុជា (NBC) បានអន្តរាគមន៍ក្នុងទីផ្សារប្តូរប្រាក់បរទេស ដើម្បីកែលម្អអត្រាប្តូរប្រាក់បរទេស ក្នុងគោលដៅធ្វើឱ្យមានស្ថេរភាពអត្រាប្តូរប្រាក់ នាមករណ៍។ ពីពាក់កណ្តាលឆ្នាំ២០០៦ ដល់ពាក់កណ្តាលឆ្នាំ២០០៨ ធនបម្រុងអន្តរជាតិរបស់ កម្ពុជាបានកើនដល់ ១ពាន់លានដុល្លារអាមេរិក ខណៈពេលដែលធនាគារជាតិនៃកម្ពុជាចំណាយ ពេលអស់១២ឆ្នាំ ដើម្បីបង្កើនធនបម្រុងអន្តរជាតិពី ១០០លានដុល្លារអាមេរិកក្នុងឆ្នាំ១៩៩៤ ដល់ ១ពាន់លានដុល្លារអាមេរិក នៅក្នុងឆ្នាំ២០០៦។
- ផលវិបាកនៃអតិផរណាមិនអាចជៀសផុតបានទេ ដោយសារអន្តរាគមន៍នៅទីផ្សារប្តូរប្រាក់បរទេស មិនត្រូវបាន sterilized។ ឧទាហរណ៍ រាជរដ្ឋាភិបាលមិនអាចចេញសញ្ញាប័ណ្ណរដ្ឋ ដើម្បីស្រូបយក អតិរេកនៃប្រាក់រៀលដែលកំពុងចរន្តនៅលើទីផ្សារ ដោយសារការប្តូរប្រាក់ដុល្លារអាមេរិក។
- ប្រសិនបើធនាគារជាតិនៃកម្ពុជាមិនធ្វើអន្តរាគមន៍ទេនោះ លំហូរមូលធនចូលកម្ពុជាអាចបណ្តាល ឱ្យប្រាក់រៀលឡើងថ្លៃខ្លាំង ជាហេតុធ្វើឱ្យប៉ះពាល់ដល់ការប្រកួតប្រជែងរបស់កម្ពុជា។
- មូលធនដែលហូរចូលត្រូវបានប្រើប្រាស់ដើម្បីអភិវឌ្ឍវិស័យអចលនទ្រព្យ ដែលជាកត្តាសំខាន់ក្នុង ការកាត់បន្ថយការប្រើប្រាស់ធនធានទាំងនេះសម្រាប់គោលដៅផលិតកម្ម ជាពិសេសការវិនិយោគ ទុន។ ប្រការនេះនឹងបង្កើតផងដែរនូវហានិភ័យសម្រាប់សេដ្ឋកិច្ចជាតិ នៅពេលដែលលំហូរនូវ មូលធនដ៏ច្រើនសន្លឹកសន្ធាប់នឹងនាំឱ្យថ្លៃអចលនទ្រព្យកើនឡើងលើសពីថ្លៃជាក់ស្តែង ដូចជាពពុះ សាប៊ូ ដែលនឹងនាំឱ្យមានវិបត្តិសេដ្ឋកិច្ចកើតឡើង នៅពេលដែលពពុះសាប៊ូនេះនឹងផ្ទុះបែកនោះ។

**៣.២.២.២. អតិផរណាបណ្តាលមកពីតម្រូវការ**

អតិផរណាបណ្តាលមកពីតម្រូវការ គឺជាអតិផរណាដែលបណ្តាលមកពីការកើនឡើងខាងតម្រូវការសរុប ដោយសារតែចំណាយថវិការដ្ឋនិងឯកជនកើនឡើង។ ការកើនឡើងខ្លាំងនៃតម្រូវការម្ហូបអាហារ និងសេវាកម្មជាទូទៅ (តម្រូវការសរុប) បាន“ទាញ”ថ្លៃទំនិញផ្សេងៗទៀតឱ្យឡើងថ្លៃខ្ពស់ ជាពិសេសនៅពេលដែលការផ្គត់ផ្គង់សរុបមិនអាចកើនឡើងបាន ដោយកំហិតសមត្ថភាពនោះ។

គេឃើញមានទំនាក់ទំនងយ៉ាងខ្លាំងក្លា រវាងកំណើននៃការផ្គត់ផ្គង់រូបិយវត្ថុនិងអតិផរណា (ក្រាហ្វិក)។ យោងតាមទស្សនរបស់លោក Milton Friedman “អតិផរណានៅគ្រប់ពេល និងគ្រប់ទីកន្លែងគឺជាបាតុភូតរូបិយវត្ថុ”។ ប្រការនេះត្រូវបានគេហៅថា **អតិផរណាបណ្តាលមកពីតម្រូវការ**។

តែទោះជាយ៉ាងណាក៏ដោយ បញ្ហាដែលសំខាន់នោះ គឺការកំណត់ថាតើអតិផរណាដែលបណ្តាលដោយការកើនឡើងនៃការផ្គត់ផ្គង់រូបិយវត្ថុមានកម្រិតច្រើនប៉ុណ្ណា ដែលបណ្តាលមកពីចំណាយ ឧទាហរណ៍. កំណើនខាងតម្លៃម្ហូបអាហារនិងថាមពលមានកម្រិតប៉ុណ្ណា។

ក្រាហ្វិកខាងលើបង្ហាញពីការកើនឡើងខ្លាំងនៃលំហូរសាច់ប្រាក់ឬការផ្គត់ផ្គង់រូបិយវត្ថុ M2 ក្នុងរយៈពេលប្រាំឆ្នាំកន្លងទៅ។ ក្នុងការឆ្លើយតបទៅនឹងអតិផរណាដែលបណ្តាលមកពីតម្រូវការនេះ ធនាគារជាតិនៃកម្ពុជាបានចាត់វិធានការរូបិយវត្ថុដូចខាងក្រោម៖

- អនុវត្តគោលនយោបាយរូបិយវត្ថុឱ្យបានតឹងរឹងនិងប្រុងប្រយ័ត្ន។
- បន្តអនុវត្តគោលនយោបាយអត្រាគ្រប់គ្រងបណ្តែត ក្នុងគោលបំណងរក្សាអត្រាប្តូរប្រាក់ឱ្យមានស្ថេរភាព ដោយការពង្រឹងទំនុកចិត្តពីសាធារណជននិងការទ្រទ្រង់កម្លាំងទិញប្រាក់រៀល។ ដើម្បីជៀសវាងភាពមិនខ្ជាប់ខ្ជួននៃអត្រាប្តូរប្រាក់និងចលាចលទីផ្សារនោះ ធនាគារជាតិនៃកម្ពុជានឹងខំរក្សាកម្រិតឡើងថ្លៃនៃរូបិយប័ណ្ណក្នុងស្រុកក្នុងការចរាចរ និងបន្តលក់ប្រាក់ដុល្លារអាមេរិកនៅក្នុងទីផ្សារប្តូរប្រាក់បរទេស។
- បង្កើនទុនបម្រុងកាតព្វកិច្ចរបស់ធនាគារពាណិជ្ជកម្ម ទៅ១៦% ដើម្បីបង្កើនឥណទានចំពោះវិស័យឯកជន (ជាបន្តបន្ទាប់វានឹងកាត់បន្ថយមកត្រឹម១២% ដើម្បីបង្កើនលំហូរសាច់ប្រាក់ក្នុងវិស័យធនាគារ ក្នុងអំឡុងរយៈពេលនៃវិបត្តិហិរញ្ញវត្ថុពិភពលោក)។
- អនុញ្ញាតឱ្យធនាគារមានហិរញ្ញវត្ថុជាមួយនឹងភាពលើសលប់នៃលំហូរសាច់ប្រាក់ដើម្បីវិនិយោគទ្រព្យខ្លះរបស់ពួកគេទៅបរទេស។
- កំណត់ចំណាយថវិការដ្ឋ ជាពិសេសបង្កើនអតិផរនៃថវិកាចរន្ត និងកាត់បន្ថយឱនភាពថវិកាជារួម និងប្រាក់បង្កើនប្រាក់បញ្ញើរដ្ឋាភិបាលក្នុងប្រព័ន្ធធនាគារ។
- រឹតបន្តឹងវិធានរបស់សមត្ថភាពធនាគារដើម្បីឱ្យខ្ចី ដូចជាការកើនឡើងតម្រូវការមូលធនផ្ទាល់របស់ខ្លួន។ និង
- លើកកម្ពស់គោលនយោបាយ **បដិដុល្លាររូបនីយកម្ម** សន្សឹម។

**៣.២.២.៣. អតិផរណាបណ្តាលមកពីថ្លៃដើម**

អតិផរណាបណ្តាលមកពីថ្លៃដើមត្រូវបានបណ្តាលមកពីការធ្លាក់ចុះក្នុងការផ្គត់ផ្គង់សរុប ដោយសារតែថ្លៃទុនធាតុចូលកើនឡើង។ កត្តា“បណ្តាលមកពីថ្លៃដើម”នេះរួមមាន ការកើនឡើងនៃថ្លៃទំនិញដូចជាប្រេងនិងម្ហូបអាហារ ការកំណត់ថ្លៃផ្តាច់មុខដោយសហគ្រាសនិងប្រាក់បៀវត្សរ៍។ ផលិតករដែលត្រូវចំណាយលើធាតុចូលកាន់តែខ្ពស់ បានបន្តបង្កើនថ្លៃទំនិញដោយផ្ទេរទៅឱ្យអ្នកប្រើប្រាស់ ក្នុងទម្រង់ជាថ្លៃនៃធាតុចេញដែលកើនឡើង។

អតិផរណានៅកម្ពុជាបន្តតាមយ៉ាងកៀកកិតនឹងការកើនឡើងតម្លៃប្រេង។ អតិផរណា គឺសូន្យក្នុងឆ្នាំ២០០២ ដោយកើនដល់១.១៥% ក្នុងឆ្នាំ២០០៣ ដែលឆ្លុះបញ្ចាំងពីស្ថានភាពអនុគ្រោះនៃថ្លៃប្រេងអន្តរជាតិរហូតដល់ឆ្នាំ២០០៣។ ថ្លៃប្រេងបានចាប់ផ្តើមកើនឡើងក្នុងឆ្នាំ២០០៣។ ក្នុងការឆ្លើយតបមកវិញ អតិផរណាបានកើនឡើងដល់ ៣.៩% ក្នុងឆ្នាំ២០០៤។ ដោយថ្លៃប្រេងបានស្ទុះឡើងក្នុងឆមាសទីពីរនៃឆ្នាំ២០០៧ នោះអតិផរណាបានឈានដល់១០.៨% ក្នុងខែធ្នូឆ្នាំ២០០៧ ។ កំណើននៃថ្លៃម្ហូបអាហារក៏មានសន្ទុះកើនឡើងនៅដើមឆ្នាំ២០០៨ផងដែរ និងជំរុញឱ្យអតិផរណាកាន់តែឡើងខ្ពស់។

អតិផរណាខ្ពស់ដោយសារតែកំណើននៃថ្លៃទំនិញចាំបាច់ ជាពិសេសការកើនឡើងនៃថ្លៃម្ហូបអាហារត្រូវតែយកចិត្តទុកដាក់ឱ្យបានខ្លាំង ពីព្រោះវាមានឥទ្ធិពលវិសមមាត្រខាងសុខុមាលភាពទៅលើអ្នកក្រីក្រ និងក្រុមមនុស្សដែលមានប្រាក់ចំណូលថេរ ហើយបង្កឱ្យមានអស្ថេរភាពសង្គមសេដ្ឋកិច្ចផងដែរ។ គោលនយោបាយសារពើពន្ធ គឺជាឧបករណ៍ដ៏មានឥទ្ធិពលមួយ ដើម្បីលើកឡើងពីអតិផរណាបណ្តាលមកពីថ្លៃដើម។

គោលនយោបាយសារពើពន្ធឆ្លើយតបចំពោះអតិផរណាបណ្តាលមកពីថ្លៃដើមនៅកម្ពុជារួមមាន៖

- ផ្តល់នូវការឧបត្ថម្ភធនទៅលើការនាំចូលប្រេងសាំង ដោយការប្រើប្រាស់ថ្លៃរដ្ឋបាល (ថ្លៃមូលដ្ឋានឆ្នាំ២០០១) ដើម្បីគណនាបំណុលពន្ធ (ឧបត្ថម្ភធនប្រេង៖១៧០លានដុល្លារក្នុងឆ្នាំ២០០៧ និង២៥០លានដុល្លារក្នុងឆ្នាំ២០០៨)។
- ផ្តល់នូវការឧបត្ថម្ភធនបណ្តោះអាសន្ននិងរយៈពេលខ្លីឱ្យ EDC ដើម្បីរក្សាពន្ធនាំចូលអគ្គិសនីនៅកម្រិតដូចគ្នា (ឧបត្ថម្ភធនចំពោះវិស័យអគ្គិសនី ប្រហែល៣០លានដុល្លារ)។
- ទប់ឱនភាពថវិកា។ ថវិកាឆ្នាំ២០០៨នឹងត្រូវបានអនុវត្តក្នុងកំហិតនៃច្បាប់ថវិកា។
- ការប៉ះប៉ូវផ្នែកប៉ះពាល់ដល់សង្គម។ ក្នុងឆ្នាំ២០០៨ ប្រាក់បៀវត្សមូលដ្ឋានរបស់មន្ត្រីរាជការកងកម្លាំងប្រដាប់អាវុធ និងនិរត្តន៍ជន ប្រាក់ឧបត្ថម្ភសហព័ទ្ធនិងកូន និងមន្ត្រីបាត់បង់សមត្ថភាពពលកម្មបានកើនឡើង ២០% ខណៈដែលប្រាក់ឧបត្ថម្ភគ្រូបង្រៀនបានកើន១០%។ ប្រាក់ឧបត្ថម្ភជីវភាពសម្រាប់មន្ត្រីរដ្ឋាភិបាលនិងកងកម្លាំងប្រដាប់អាវុធ បានកើន ២០,០០០រៀលក្នុងមួយខែ ពីខែសីហាដល់ខែធ្នូឆ្នាំ២០០៨។ ពន្ធបអប្បបរិមា១% សម្រាប់រោងចក្រកាត់ដេរត្រូវបានព្យួរអស់រយៈពេលបីឆ្នាំដើម្បីលើកទឹកចិត្តក្រុមហ៊ុនកាត់ដេរសម្លៀកបំពាក់។ ប្រការនេះអនុញ្ញាតឱ្យរោងចក្រកាត់ដេរបង្កើនប្រាក់កម្រៃអប្បបរិមាបន្ថែមចំនួន ៦ដុល្លារ លើប្រាក់កម្រៃបច្ចុប្បន្ន៥០ដុល្លារក្នុងមួយខែ។

- រដ្ឋាភិបាលបានណែនាំគ្រប់ក្រសួង និងស្ថាប័នសាធារណៈទាំងអស់ ឱ្យសន្សំសំចៃប្រេងនិងអគ្គិសនី។ ក្នុងឆ្នាំ២០០៨ ការប្រើប្រាស់ប្រេងសម្រាប់គោលបំណងផ្នែករដ្ឋបាលត្រូវបានកំណត់ត្រឹមចំនួនដែលបានចែងក្នុងច្បាប់ថវិកា។
- ការផ្តល់តាមរយៈធនាគារអភិវឌ្ឍន៍ជនបទ នោះហិរញ្ញប្បទានពិសេសក្នុងទម្រង់នៃមូលធនសម្រាប់ដំណើរការត្រូវបានផ្តល់ជូនម្ចាស់ម៉ាស៊ីនកិនស្រូវឯកជន ដើម្បីទិញស្រូវសម្រាប់ការកែច្នៃក្នុងស្រុក។ កម្មវិធីនេះចាប់ផ្តើមដំបូងក្នុងឆ្នាំ២០០៥ ហើយបានចំណាយថវិកាច្រើនឡើងៗ ដល់ចំនួន១០លានដុល្លារអាមេរិក ក្នុងឆ្នាំ២០០៨។
- ការអនុញ្ញាតឱ្យនាំចូលឡើងវិញនូវផលិតផលម្ហូបអាហារ ជាពិសេសសាច់ជ្រូក ដែលកាលពីមុនត្រូវបានហាមឃាត់ដោយសារតែការបាញ់ម្តុំផ្នែកសុខភាព។
- ការកាត់បន្ថយពន្ធគយលើការនាំចូលធាតុចូលផ្នែកឧស្សាហកម្ម។ ការបាត់បង់ប្រាក់ចំណូលនឹងត្រូវបានទូទាត់ ដោយកំណើននៃចំណូលពន្ធលើទំនិញប្រណិតៗ ដូចជាថយន្ត ទូរស័ព្ទ ទូរទស្សន៍ ឧបករណ៍សម្លេងហាយហ្វាយ ម៉ាស៊ីនត្រជាក់ VCR VCP សុរា គ្រឿងសម្លាង និងផលិតផលប្រណិតដទៃទៀត។
- ការលើកលែងអាករលើតម្លៃបន្ថែម (VAT) បណ្តោះអាសន្នទៅលើផលិតផលកសិកម្ម ដើម្បីលើកកម្ពស់សន្តិសុខស្បៀង និងលើកទឹកចិត្តនូវការកែច្នៃផលិតផលកសិកម្ម ក្នុងគោលដៅផ្គត់ផ្គង់ទីផ្សារក្នុងស្រុក។ និង
- ការដាក់ឱ្យអនុវត្ត (បន្ទាប់មកលើកលែង) នូវការហាមឃាត់ការនាំចូលស្រូវ អង្ករក្នុងរយៈពេល២ខែ និងការណែនាំឱ្យក្រុមហ៊ុន Green Trade Co. និងសមាគមម៉ាស៊ីនកិនស្រូវកម្ពុជាឱ្យលក់ស្រូវពីឃ្លាំងស្តុករបស់ពួកគេ ដើម្បីកាត់បន្ថយថ្លៃស្រូវនិងអង្ករ។

ក្នុងរយៈពេលវែង ការអភិវឌ្ឍវិស័យកសិកម្មនឹងក្លាយជាអាទិភាពមួយនៃគោលនយោបាយដើម្បីបង្កើនការផ្គត់ផ្គង់ ដើម្បីគ្រប់គ្រងអតិផរណា។ ការឡើងថ្លៃម្ហូបអាហារក្នុងកម្រិតមួយយ៉ាងខ្ពស់ គឺជាការផ្តល់រង្វាន់មួយសម្រាប់កសិករដើម្បីបង្កើនវិនិយោគទុនខាងវិស័យកសិកម្ម និងការបង្កើនកាលានុវត្តភាពសម្រាប់ការបង្កើនផលិតកម្មនិងការនាំចេញ។ យុទ្ធសាស្ត្រចតុកោណដំណាក់កាលទីពីរ ដែលត្រូវបានអនុម័តក្នុងឆ្នាំ២០០៨ ក្នុងគោលដៅកំណត់នូវគោលនយោបាយសង្គមសេដ្ឋកិច្ចនៃរាជរដ្ឋាភិបាលអាណត្តិទីបួន បានផ្តល់អាទិភាពខ្ពស់ដល់ការអភិវឌ្ឍវិស័យកសិកម្ម និងកសិឧស្សាហកម្ម។ ក្នុងន័យនេះ យុទ្ធសាស្ត្រចតុកោណទទួលស្គាល់នូវឧត្តមភាពប្រៀបធៀបរបស់កម្ពុជាក្នុងវិស័យកសិកម្ម។

**៣.២.២.២. អតិផរណាដោយស្វ័យប្រវត្តិ**

អតិផរណាដោយស្វ័យប្រវត្តិកើតឡើងដោយសារ **ការរំពឹងទុក** ដែលជាប់ទាក់ទងជាមួយនឹង “វដ្តនៃការឡើងថ្លៃទំនិញ/ប្រាក់បៀវត្សរ៍” ដោយសារតែកម្មករតែងតែសុំឡើងប្រាក់បៀវត្សរ៍របស់ខ្លួន ដើម្បីឱ្យតាមទាន់ថ្លៃទំនិញដែលឡើងកាន់តែខ្ពស់ (បៀវត្សរ៍ដុលត្រូវតែកើនឡើងលើសសន្ទស្សន៍ថ្លៃ CPI ប្រសិនបើគេមិនចង់ឱ្យប្រាក់ចំណូលពិតធ្លាក់ចុះ ក្រោយពេលតម្លើងប្រាក់បៀវត្សរ៍) ហើយបន្ទាប់មកនិយោជកនឹងបញ្ចូល

ថ្ងៃដើមកើនឡើងនេះ ទៅក្នុងថ្ងៃដើមទំនិញ ដែលជាយន្តការផ្ទេរចំណាយកាន់តែខ្ពស់ទៅឱ្យអ្នកប្រើប្រាស់។ ដូច្នោះ ប្រការនេះបានបង្កើតឡើងនូវវដ្តនៃអន្ទាក់វិលវល់មួយ រវាងការឡើងប្រាក់បៀវត្សរ៍ និងថ្លៃទំនិញ។ អតិផរណាដោយស្វ័យប្រវត្តិឆ្លុះបញ្ចាំងពីព្រឹត្តិការណ៍នានាកាលពីអតីតកាល ដែលបង្កើតឱ្យមានអតិផរណា នេះផងដែរ។

កម្មវត្ថុនៃវិធានការគោលនយោបាយដែលរាជរដ្ឋាភិបាលបានដាក់ចេញ គឺត្រូវបង្កើតលក្ខខណ្ឌ អំណោយផលដើម្បីឱ្យសេដ្ឋកិច្ចកម្ពុជាបន្តសម្រេចបាននូវកំណើនសេដ្ឋកិច្ចខ្ពស់ និងប្រកបដោយចីរភាព ក្នុង បរិបទនៃអតិផរណាទាបនិងមានស្ថេរភាព។ ដើម្បីសម្រេចបាននូវគោលដៅដ៏មានសារៈសំខាន់នេះទាមទារ ឱ្យរាជរដ្ឋាភិបាលរៀបចំនូវគោលនយោបាយឆ្លើយតបជាក់លាក់ ដែលមានសង្គតិភាពក្នុងគ្រប់វិស័យទាំង អស់។ ប្រការនេះរួមមានវិធានការរចនាសម្ព័ន្ធ ដែលត្រូវដាក់ចេញដើម្បីលើកកម្ពស់ប្រសិទ្ធភាពទីផ្សារ ក៏ ដូចជាការកែសម្រួលគោលនយោបាយសារពើពន្ធ និងរូបិយវត្ថុផងដែរ។ ភាគីពាក់ព័ន្ធទាំងអស់ត្រូវមាន ភាពព្រមព្រៀង អនុវត្តវិធានការគោលនយោបាយនេះ ប្រកបដោយការទទួលខុសត្រូវខ្ពស់។ រដ្ឋាភិបាលត្រូវដាក់ ចេញនូវគោលនយោបាយ សំដៅធានានូវកម្រិតអតិផរណាមួយស្ទើរ ដែលសង្គមទាំងមូលអាចទទួលយកបាន ជាជាងការជៀសវាងមិនឱ្យមានអតិផរណាទាំងស្រុង។ រាជរដ្ឋាភិបាលគប្បីដាក់ចេញនូវវិធានការខាងផ្នែក ផ្គត់ផ្គង់កាន់តែទូលំទូលាយមួយ ដើម្បីជាមូលដ្ឋានសម្រាប់ទ្រទ្រង់កំណើនសេដ្ឋកិច្ចកម្ពុជាដែលនឹងកាត់បន្ថយ អតិផរណា។ វិធានការទាំងនេះរួមមានដូចខាងក្រោម៖

- អនុម័តនូវគោលនយោបាយដើម្បីជំរុញវិនិយោគទុនក្នុងវិស័យប្រេង និងធនធានថាមពល និងដើម្បី ពង្រឹងរបបវិនិយោគទុនឱ្យមានស្ថេរភាព និងអាចព្យាករណ៍បាន ដោយលើកទឹកចិត្តកិច្ចសហ- ប្រតិបត្តិការឱ្យកាន់តែទូលំទូលាយ និងមានប្រសិទ្ធភាព រវាងទីភ្នាក់ងារជាតិនិងអន្តរជាតិ តាមរយៈ ភាពជាដៃគូដែលដំណើរការរលូនល្អ។
- លើកយុទ្ធនាការលើកកម្ពស់ការយល់ដឹងជាសាធារណៈ អនុវត្តកម្មវិធីនិងគោលនយោបាយអប់រំ ដើម្បីលើកកម្ពស់ការអភិរក្សនិងប្រសិទ្ធភាពថាមពលដែល នឹងជួយកាត់បន្ថយកំណើននៃតម្រូវការ ថាមពលម។ និង
- ការផ្តោតការយកចិត្តទុកដាក់ទៅលើការកែលម្អគោលនយោបាយកសិកម្ម ដែលមានគោលដៅ កែលម្អហេដ្ឋារចនាសម្ព័ន្ធ ការចែកចាយនិងប្រព័ន្ធស្តុកទុក ពង្រីកប្រព័ន្ធធារាសាស្ត្រនិងបង្វែរការ ឧបត្ថម្ភធន ទៅផលិតផលដែលមានទិន្នផលខ្ពស់ និងធាតុចូលកសិកម្មសំខាន់ៗដូចជាដីជាដើម។

វិធានការពង្រឹងការគ្រប់គ្រងតម្រូវការសរុបត្រូវផ្តោតទៅលើវិស័យដូចខាងក្រោម៖

១. ដាក់ចេញនូវវិធានការសារពើពន្ធផ្ទៃថ្មី ដែលផ្តោតលើការត្រួតពិនិត្យតាមដាន ការគ្រប់គ្រង និង ប្រសិនបើចាំបាច់ ការធ្វើឱ្យមានស្ថេរភាពនូវវិស័យសេដ្ឋកិច្ចសំខាន់ៗរបស់កម្ពុជា ដែលមានសារៈសំខាន់ សម រាប់ការកាត់បន្ថយហានិភ័យអវិជ្ជមាន ដែលអាចកើតមានឡើងចំពោះកំណើនសេដ្ឋកិច្ច ដូចជាវិស័យអចលន ទ្រព្យនិងវិស័យហិរញ្ញវត្ថុ។ និង
២. ការរឹតបន្តឹងការកើនឡើងនូវឥណទាន ដែលផ្តល់ឱ្យវិស័យដែលមានអាទិភាពទាប ក្នុងគោលដៅ កាត់បន្ថយអតិផរណា ដោយមិនបណ្តាលឱ្យមានសម្ពាធនៅលើថ្លៃដើមឡើយ។

**៣.២.២.៥. វិធានការបន្ថែម**

ថ្លៃទំនិញដែលចេះតែកើនឡើងយ៉ាងឆាប់រហ័ស គឺជាបញ្ហាប្រឈមមួយចំពោះវឌ្ឍនភាពនិងវិបុលភាពសេដ្ឋកិច្ច។ ការឆ្លើយតបគោលនយោបាយរបស់រដ្ឋាភិបាលត្រូវតែមានភាពសមស្រប មានលក្ខណៈរលូនជាមួយនឹងរចនាសម្ព័ន្ធ និងមានសង្គតិភាព ដើម្បីកាត់បន្ថយផលប៉ះពាល់នៃការឡើងថ្លៃម្ហូបអាហារ និងប្រេងឥន្ធនៈ ទៅលើទស្សនវិស័យម៉ាក្រូសេដ្ឋកិច្ចទូទៅរបស់កម្ពុជា។ ក្រៅពីវិធានការដែលត្រូវបានពិពណ៌នាខាងលើ រដ្ឋាភិបាលត្រូវពិចារណាលើវិធានការដូចតទៅ៖

- បន្តគោលនយោបាយនៃការមិនផ្តល់ហិរញ្ញប្បទាននៃឱនភាពថវិកា ដោយធនាគារ។
- បន្ថយកំណើននៃចំណាយចរន្ត ដែលចាំបាច់សម្រាប់កំណើនសេដ្ឋកិច្ច ក្នុងគោលដៅរក្សានូវអតិរេកនៃថវិកាចរន្ត ឱ្យបានក្នុងកម្រិតមួយដែលមិនទាបជាង ២.៥%នៃផសស។
- រក្សានូវឱនភាពថវិកាសរុបឱ្យនៅប្រហែល២.៥% នៃផសសក្នុងឆ្នាំ២០១០ ដើម្បីកាត់បន្ថយការរំពឹងទុកនៃអតិផរណា។
- បង្កើនប្រាក់បញ្ញើរបស់រដ្ឋាភិបាលក្នុងប្រព័ន្ធធនាគារ។
- ក្នុងករណីមិនអាចប្រមូលចំណូលថវិកាឱ្យបានគ្រប់គ្រាន់តាមផែនការ ត្រូវដាក់ចេញនូវវិធានការសន្សំថ្មីឬកាត់បន្ថយចំណាយចរន្ត ដោយកាត់បន្ថយចំណាយមិនមែនអាទិភាព។
- ពង្រឹងការអនុវត្តពន្ធលើអចលនទ្រព្យនិងពន្ធលើដីធ្លីមិនបានប្រើប្រាស់ ដោយរួមការដាក់អោយអនុវត្តពន្ធលើកំណើនមូលធន។
- បន្តការអនុវត្តចំណាយវិនិយោគទុនសាធារណៈក្នុងវិស័យហេដ្ឋារចនាសម្ព័ន្ធរូបវន្ត ដូចជាផ្លូវថ្នល់ ប្រព័ន្ធធារាសាស្ត្រនិងថាមពល ដែលមានគោលដៅកាត់បន្ថយថ្លៃដើមសេដ្ឋកិច្ចនិងលើកកម្ពស់ផលិតកម្មនិងផលិតភាព ព្រមទាំងបង្កើនចំណាយលើវិស័យអប់រំនិងសុខាភិបាលក្នុងក្របខ័ណ្ឌនៃច្បាប់ថវិកាឆ្នាំ២០០៨។
- គ្រប់ក្រសួងនិងស្ថាប័នរដ្ឋត្រូវដាក់ចេញនូវវិធានការថ្មីៗ ក្នុងគោលដៅលើកកម្ពស់ការសន្សំសំចៃ និងកៀរគរការប្រមូលចំណូលថវិកាគ្រប់ប្រភេទទាំងអស់។ និង
- កាត់បន្ថយការជ្រើសរើសក្របខ័ណ្ឌរដ្ឋបន្ថែមត្រឹម១០% ក្នុងឆ្នាំ២០០៩។

វិធានការដ៏ទៃទៀតរួមមាន៖

- បង្កើនអាករលើទំនិញប្រណិតនិងសុរា។
- ប្រើប្រាស់ថ្លៃនាំចូលដាក់ស្តែង ក្នុងការធ្វើការវាយតម្លៃពន្ធ ដោយរួមទាំងពន្ធលើសុរា បារី និងប្រេងឥន្ធនៈ។
- ដាក់ឱ្យអនុវត្តអាករលើតម្លៃបន្ថែម (VAT) សម្រាប់អគ្គិសនីនិងទឹក។

- ពង្រឹងបន្ថែមទៀតការប្រមូលពន្ធលើការទិញលក់ដីធ្លី។
- ដាក់ឱ្យអនុវត្តពន្ធលើអចលនទ្រព្យក្នុងទីប្រជុំជនសំខាន់ៗ។
- បង្កើនអត្រាអាករ ជាពិសេសអាករលើស្រាបៀរនិងបារី។
- ដាក់ឱ្យអនុវត្តការឧបត្ថម្ភលើការវិនិយោគទុន ឥណទានពន្ធនិងការរំលស់ល្បឿន ដើម្បីជំនួសការលើកទឹកចិត្តខាងផ្នែកពន្ធដារចំពោះការធ្វើវិនិយោគ។

**៣.៤.៥. ការផ្គត់ផ្គង់រូបិយវត្ថុ**

**៣.៤.៥.១. ទ្រព្យសកម្មបរទេសសុទ្ធ**

ខាងផ្នែកទ្រព្យសកម្មនៃតារាងតុល្យការរបស់ប្រព័ន្ធធនាគារ ការផ្គត់ផ្គង់រូបិយវត្ថុ គឺត្រូវបានផ្សំឡើងដោយទ្រព្យសកម្មបរទេសសុទ្ធ និងទ្រព្យសកម្មក្នុងស្រុកសុទ្ធ។ កំណើនដ៏ខ្លាំងនៃទ្រព្យសកម្មបរទេសសុទ្ធគឺជាកត្តារួមចំណែកដ៏សំខាន់ដល់កំណើនរូបិយវត្ថុក្នុងឆ្នាំ២០០៧ ដោយសូចនាករនេះបានកើនឡើង ៥០% ពី ១.៧៦ពាន់លានដុល្លារនៅចុងខែធ្នូឆ្នាំ២០០៦ ដល់២.៦ពាន់លានដុល្លារក្នុងឆ្នាំ២០០៧។ ទ្រព្យសកម្មបរទេសសុទ្ធបានឡើងដល់កំពូលក្នុងខែសីហាឆ្នាំ២០០៨ ហើយសម្រេចបាន ២.៧៤ពាន់លានដុល្លារ។ ជាមួយនឹងការចាប់ផ្តើមនៃវិបត្តិសេដ្ឋកិច្ចពិភពលោក ទ្រព្យសកម្មបរទេសសុទ្ធនៃប្រព័ន្ធធនាគារបានចាប់ផ្តើមធ្លាក់ចុះដោយធនាគារពាណិជ្ជកម្ម និងអ្នកធ្វើប្រាក់បញ្ញើមួយចំនួនបានបញ្ជូនថវិការបស់ពួកគេពីកម្ពុជា ទៅគោលដៅបរទេស។ ទ្រព្យសកម្មបរទេសសុទ្ធបានធ្លាក់ចុះ៥% ក្នុងខែធ្នូឆ្នាំ២០០៨ បើប្រៀបធៀបទៅនឹងខែកញ្ញាឆ្នាំ២០០៨។ និន្នាការធ្លាក់ចុះត្រូវបានប្រែត្រឡប់មកវិញក្នុងខែធ្នូឆ្នាំ២០០៨ ហើយទ្រព្យសកម្មបរទេសសុទ្ធបានងើបឡើងវិញដល់២.៥ពាន់លានដុល្លារអាមេរិក។ ទ្រព្យសកម្មបរទេសសុទ្ធបានកើន៩% ក្នុងខែមេសាឆ្នាំ២០០៩ ដល់២.៨ពាន់លានដុល្លារ បើប្រៀបធៀបទៅនឹងខែធ្នូឆ្នាំ២០០៨ ជាមួយនិងការបើកសម្ពោធធនាគារពាណិជ្ជកម្មកូអិមីន គឺធនាគារគុកមិន (Kookmin bank)។

**៣.៤.៥.២. ទ្រព្យសកម្មក្នុងស្រុកសុទ្ធ**

ឥណទានក្នុងស្រុកត្រូវបានបង្កើតឡើងដោយឥណទេយ្យសុទ្ធរបស់រដ្ឋាភិបាល និងឥណទានចំពោះវិស័យឯកជន និងសាធារណៈ។ ក្នុងឆ្នាំ ២០០៧ ទ្រព្យសកម្មក្នុងស្រុកសុទ្ធនៃវិស័យធនាគារស្មើនឹង ១៤២លានដុល្លារអាមេរិក ជាលទ្ធផលនៃការកើនឡើងខ្លាំងនៃឥណទានក្នុងស្រុក ដែលកើនឡើងល្បឿនខ្លាំងជាងកំណើននៃប្រាក់បញ្ញើតាមកាលកំណត់ និងមូលធននៃប្រព័ន្ធធនាគារ។ ឥណទានក្នុងស្រុកសុទ្ធកើនឡើងជាងទ្វេដងក្នុងឆ្នាំ២០០៨ ដល់ ៣៧៣លានដុល្លារអាមេរិក។ កំណើនដ៏ឆាប់រហ័សនៃឥណទានចំពោះវិស័យឯកជនក្នុងស្រុកត្រូវបានកាត់កង មួយផ្នែកដោយការកាត់បន្ថយខាងឥណទេយ្យសុទ្ធរបស់រដ្ឋាភិបាលជាចម្បង ដោយសារតែកំណើនខាងប្រាក់បញ្ញើរបស់រដ្ឋាភិបាល។

**៣.៤.៥.៣. ឥណទេយ្យសុទ្ធរបស់រដ្ឋាភិបាល**

ជាលទ្ធផលមួយនៃកំណែទម្រង់គ្រប់គ្រងហិរញ្ញវត្ថុសាធារណៈ (PFM) ប្រាក់បញ្ញើរដ្ឋាភិបាលបានកើនច្រើនជាងប្រាំដងពី១៤១លានដុល្លារអាមេរិកក្នុងឆ្នាំ២០០៤ រហូតដល់៨០២លានដុល្លារអាមេរិកក្នុងឆ្នាំ២០០៨ ខណៈដែលឥណទេយ្យសុទ្ធរបស់រដ្ឋាភិបាលត្រូវបានរក្សាទុកឱ្យនៅកម្រិតដដែលប្រមាណ ៦៥-៩០

លានដុល្លារអាមេរិក។ កំណើនដ៏ឆាប់រហ័សនៃប្រាក់បញ្ញើរបស់រដ្ឋាភិបាលបាននាំឱ្យមានភាពប្រសើរឡើងក្នុងឥណទេយសុទ្ធរបស់រដ្ឋាភិបាលពី-៥២លានដុល្លារក្នុងខែធ្នូឆ្នាំ២០០៤ដល់-៧៣៥លានដុល្លារក្នុងខែធ្នូឆ្នាំ២០០៨។ បរិមាណនេះគឺជាធនធានហិរញ្ញវត្ថុមួយរបស់រដ្ឋាភិបាល។

**៣.៤.៥.២. ទុនបម្រុងអន្តរជាតិដុល**

នៅក្នុងសេដ្ឋកិច្ចប្រាក់ដុល្លារមួយដូចជាប្រទេសកម្ពុជានេះ ទុនបម្រុងអន្តរជាតិដុលដើរតួនាទីដ៏សំខាន់មួយ ក្នុងការពង្រឹងទំនុកចិត្តពីសាធារណជនក្នុងប្រព័ន្ធធនាគារ។ ទុនបម្រុងអន្តរជាតិដុលរបស់កម្ពុជាបានកើនឡើង ពី១ពាន់លានដុល្លារក្នុងពាក់កណ្តាលឆ្នាំ២០០៦ ទៅដល់២ពាន់លានដុល្លារក្នុងពាក់កណ្តាលឆ្នាំ២០០៨។ ទុនបម្រុងទាំងនេះត្រូវបានកាន់កាប់តាមទម្រង់ផ្សេងៗ រួមមានជាវិនិយោគទុនភ្លាមៗ ជាប្រាក់បញ្ញើរយៈពេលខ្លីនិងមធ្យម ជាឧបករណ៍រយៈពេលមធ្យម (MTI) និងជាមូលប័ត្រកម្រិតវិនិយោគដែលចេញដោយស្ថាប័នអនិវាសនជនកម្រិតខ្ពស់។ នៅត្រីមាសចុងឆ្នាំ២០០៨ ការវិនិយោគ (មិនរួមបញ្ចូលមាស និងSDRs) មានទឹកប្រាក់រហូតដល់២.២៥ពាន់លានដុល្លារអាមេរិក កើន២៧.៥% បើប្រៀបធៀបពីមួយឆ្នាំទៅមួយឆ្នាំ ពីកម្រិតនៅចុងឆ្នាំ២០០៧។

កំណើនដ៏ឆាប់រហ័សនៃទុនបម្រុងអន្តរជាតិដុល ឆ្លុះបញ្ចាំងពីសមិទ្ធផលល្អនៃការនាំចេញ កំណើននៃការវិនិយោគដោយផ្ទាល់ពីបរទេស និងការកើនឡើងខ្លាំងជាងមុននៃលំហូរមូលធន។

*គំនូសតាង៣.១៧. ទុនបម្រុងអន្តរជាតិដុលឆ្នាំ(១៩៩៣-២០០៩ (គិតជាលានដុល្លារ)*

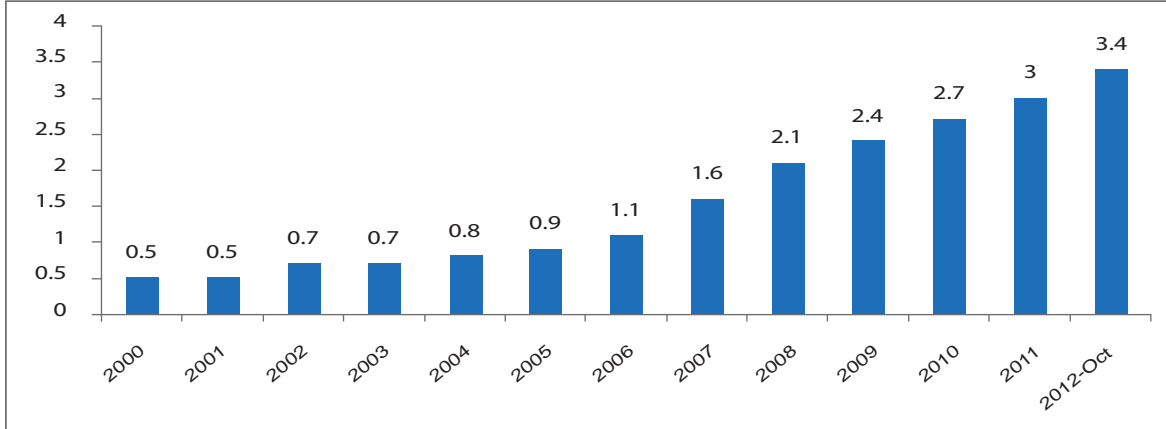

*ប្រភព៖ធនាគារជាតិនៃកម្ពុជា*

រូបភាព៣.១៧បង្ហាញថា ទុនបម្រុងផ្លូវការដុលត្រូវបានគេរំពឹងទុកថាជាទូទៅមានស្ថេរភាព ក្នុងរង្វង់ ២.២ពាន់លានដុល្លារអាមេរិក (ដែលអាចធានាដល់ការនាំចូលចំនួន៤ខែ) នៅចុងឆ្នាំ២០០៩។

**៣.៤.៦. គោលនយោបាយរូបិយវត្ថុ**

ក្នុងឆ្នាំ ១៩៨៩ រដ្ឋាភិបាលនៃរដ្ឋកម្ពុជា បានដាក់ចេញនូវកំណែទម្រង់ដ៏សំខាន់ ដើម្បីបង្កើតនូវមូលដ្ឋានគ្រឹះនៃកម្មសិទ្ធិឯកជននិងសេដ្ឋកិច្ចទីផ្សារនៅកម្ពុជា។ ចាប់ពីពេលនោះមកកម្ពុជាបានអនុវត្តនូវកំណែទម្រង់រចនាសម្ព័ន្ធ និងការកែប្រែនូវមូលដ្ឋានគ្រឹះសេដ្ឋកិច្ចបន្តិចម្តងៗពីសេដ្ឋកិច្ចផែនការមកសេដ្ឋកិច្ចទីផ្សារ ។

តំនូសតាង៣.១៨. ភាពស៊ីជម្រៅផ្នែកហិរញ្ញវត្ថុ (M2/GDP)

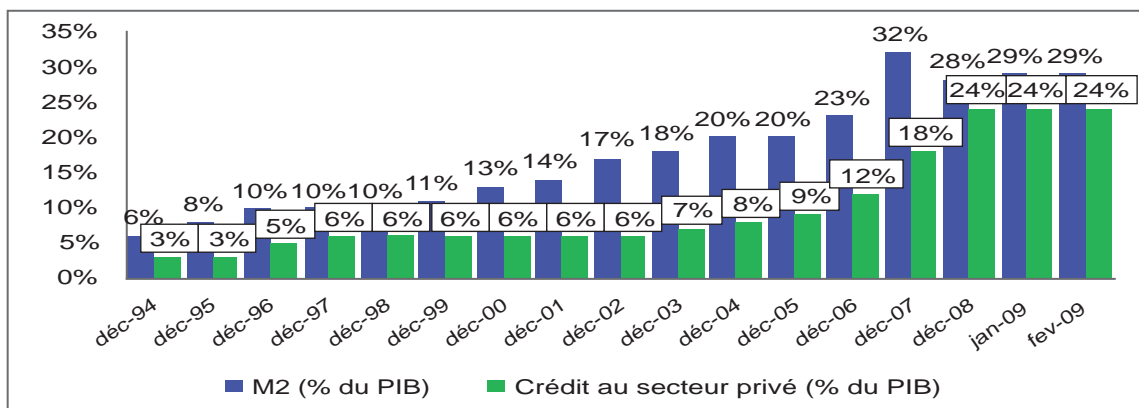

ប្រភព៖ ធនាគារជាតិនៃកម្ពុជា

គោលនយោបាយរូបិយវត្ថុមានគោលបំណងរក្សាស្ថេរភាពថ្លៃទំនិញ។ ធនាគារជាតិនៃកម្ពុជាបានកំណត់គោលដៅអតិផរណា ឱ្យនៅកម្រិតតិចជាង៥% ក្នុងរយៈពេលខ្លី និងនៅប្រហែល៣½% ក្នុងរយៈពេលមធ្យម។ អំឡុងឆ្នាំ២០០៦-២០០៧ រូបិយវត្ថុ (M2) នៃវិស័យធនាគារបន្តកើនឡើងយ៉ាងខ្លាំង។ អត្រាកំណើននៃM2ក្នុងឆ្នាំ២០០៦ (៣៨.២%) គឺច្រើនជាងពីរដងនៃឆ្នាំ២០០៥ (១៦.១%) ដែលបានឈានដល់៦៣% ក្នុងឆ្នាំ២០០៧ ប៉ុន្តែបានកើនត្រឹមតែ៤.៨% ក្នុងឆ្នាំ២០០៨ នៅពេលដែលវិបត្តិហិរញ្ញវត្ថុពិភពលោកបានចាប់ផ្តើមក្នុងខែកញ្ញាឆ្នាំ២០០៨។ យើងនឹងផ្តល់ជូនខាងក្រោមនូវការធ្វើពិពណ៌នាដល់អ្នកជាងនេះនៃការវិវត្តខាងលើនេះ។

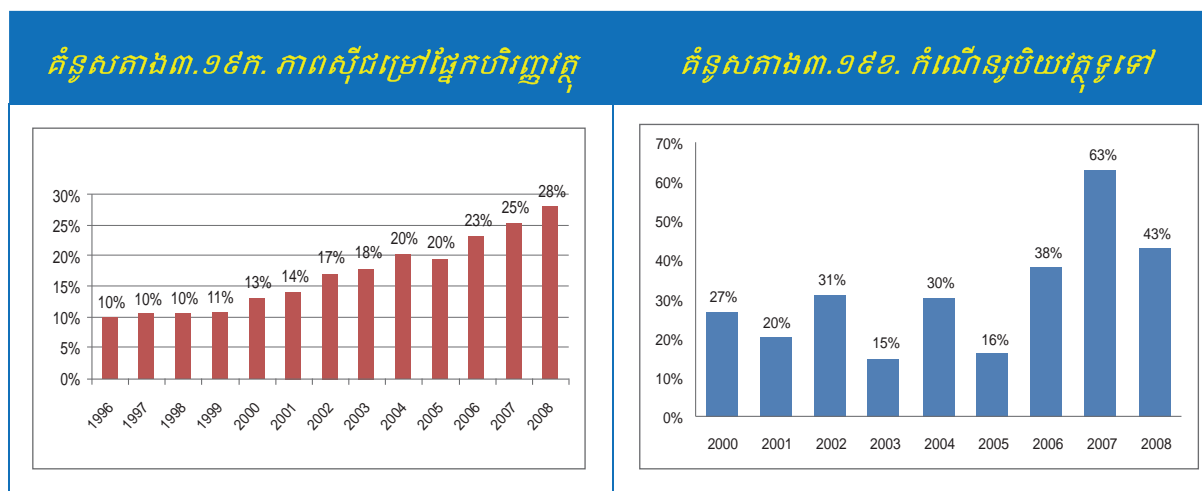

ប្រភព៖ ធនាគារជាតិនៃកម្ពុជា

ការវិភាគនៃការកែប្រែរចនាសម្ព័ន្ធនៃប្រព័ន្ធធនាគារកម្ពុជា ត្រូវឈរលើមូលដ្ឋាននៃសមិទ្ធផលដែលសម្រេចបានក្នុងរយៈពេលប្រាំពីរឆ្នាំកន្លងទៅ គឺពីឆ្នាំ២០០០ ដល់ឆ្នាំ២០០៦។ មុខងារចម្បងរបស់ធនាគារជាតិនៃកម្ពុជា គឺ៖

(ក) ដើរតួនាទីជាអាជ្ញាធររូបិយវត្ថុ និងអនុវត្តគោលនយោបាយរូបិយវត្ថុ។ ក្នុងតួនាទីនេះ ធនាគារជាតិបានធ្វើអន្តរាគមន៍យ៉ាងសកម្មក្នុងទីផ្សារប្តូរប្រាក់បរទេស ដើម្បីធានាបាននូវអត្រាប្តូរប្រាក់ថេរ និងស្ថេរភាពនៃ

ថ្លៃទំនិញក្នុងស្រុក។ ជាលទ្ធផល ថ្លៃប្រាក់រៀលទល់នឹងប្រាក់ដុល្លារអាមេរិកត្រូវបានរក្សានៅកម្រិតថេរមួយ ក្នុងរយៈពេលបីឆ្នាំកន្លងទៅ។

(ខ) ដើរតួនាទីស្នូលជាអ្នកបោះផ្សាយតែមួយគត់នៃរូបិយវត្ថុជាតិ។ ដូច្នោះ ធនាគារជាតិបានបង្កើន ចំនួនឯកតារូបិយវត្ថុ និងជំនួសក្រដាសប្រាក់រំហែកនិងចាស់ខ្លាំង។

(គ) ដើរតួនាទីជាអាជ្ញាធរនិយតកម្មនិងអធិការកិច្ចនៃប្រព័ន្ធហិរញ្ញវត្ថុនិងធនាគារ។

(ឃ) ត្រួតពិនិត្យមើលប្រព័ន្ធទូទាត់នៅកម្ពុជានិង

(ង) គ្រប់គ្រងទុនបម្រុងអន្តរជាតិរបស់ប្រទេស។

ដុល្លាររូបនីកម្មបានជះឥទ្ធិពលដល់ជម្រើសនៃគោលដៅរូបិយវត្ថុ ការអនុវត្តនៃគោលនយោបាយ រូបិយវត្ថុ និងរចនាសម្ព័ន្ធនៃអធិការកិច្ចដែលប្រុងប្រយ័ត្ន។ ការជំនួសរូបិយវត្ថុបង្ហាញឱ្យឃើញថាទ្រព្យសកម្ម រូបិយវត្ថុដែលចារឹកជាដុល្លារ គឺត្រូវបានចាត់ទុកថាជាផ្នែកមួយនៃការផ្គត់ផ្គង់រូបិយវត្ថុ ក្នុងគោលដៅកំណត់ កម្រិតថ្លៃទំនិញ។

សេដ្ឋកិច្ចដែលប្រើប្រាក់ដុល្លារខ្លាំងតម្រូវឱ្យធនាគារជាតិប្រើប្រាស់ឧបករណ៍ ចារឹកជាប្រាក់ដុល្លារ ក្នុងការគ្រប់គ្រងរូបិយវត្ថុ។ តែទោះជាយ៉ាងណា ប្រសិទ្ធភាពនៃឧបករណ៍នេះនឹងទទួលរងឥទ្ធិពលដោយ កម្រិតនៃលទ្ធភាពជំនួសបានរវាងសញ្ញាប័ណ្ណរដ្ឋចារឹកជាប្រាក់ដុល្លារ និងទ្រព្យសកម្មបរទេសសុទ្ធ។ នៅពេល ដែលលទ្ធភាពជំនួសបានមានកម្រិតកាន់តែខ្ពស់ ប្រសិទ្ធភាពនៃឧបករណ៍នេះក៏កាន់តែទាប (IMF, ១៩៩៩)។ តែទោះជាយ៉ាងណា បញ្ហានេះស្ថិតនៅក្នុងទ្រឹស្តីនៅឡើយសម្រាប់កម្ពុជានាពេលបច្ចុប្បន្ននេះ ដោយសារ ទាំងទីផ្សារសញ្ញាប័ណ្ណរដ្ឋ ទាំងទីផ្សារភាគហ៊ុននៅមិនទាន់មានវត្តមាននៅក្នុងប្រទេសកម្ពុជានៅឡើយ។

ស្ថិតក្នុងបរិបទនៃសេដ្ឋកិច្ចប្រើប្រាក់ដុល្លារ ធនាគារជាតិនៃកម្ពុជាបានធ្វើអន្តរាគមន៍ក្នុងទីផ្សារប្តូរ ប្រាក់បរទេស ជាឧបករណ៍ប្រយោលមួយនៃគោលនយោបាយរូបិយវត្ថុ។ ឧបករណ៍ផ្សេងទៀតដូចជា ទុនបម្រុងកាតព្វកិច្ច និងអត្រាបុនអបហារ មានចែងក្នុងច្បាប់ ប៉ុន្តែមិនត្រូវបានប្រើប្រាស់ទេ។ ការយកអត្រាប្តូរ ប្រាក់ជា គោលដៅនៃការធ្វើអន្តរាគមន៍ គឺជាឧបករណ៍ដ៏ចម្បងនៃគោលនយោបាយរូបិយវត្ថុរបស់កម្ពុជា។

**៣.៤.៦.១. ទុនបម្រុងកាតព្វកិច្ច**

ក្នុងសេដ្ឋកិច្ចដែលប្រើប្រាក់ដុល្លារខ្លាំង ទុនបម្រុងកាតព្វកិច្ចជារូបិយវត្ថុបរទេសអាចដើរតួនាទីដ៏ មានប្រយោជន៍ ជាឧបករណ៍ធ្វើឱ្យមានស្ថេរភាពសន្ទនីយភាពដោយស្វ័យប្រវត្តិ (IMF, ១៩៩៩)។ គេអាចប្រើ នូវទុនបម្រុងកាតព្វកិច្ចលើប្រាក់បញ្ញើរូបិយវត្ថុបរទេស ដើម្បីយកពន្ធលើធនាគារនិងកាត់បន្ថយនូវលំហូរមូល ធនចូលផងដែរ។ ជាទូទៅ ទុនបម្រុងកាតព្វកិច្ចអាចត្រូវបានប្រើប្រាស់ ជាមធ្យោបាយមួយនៃការធ្វើឱ្យ មានស្ថេរភាពនូវលំហូរសាច់ប្រាក់ដែលលើសលប់។ ឧទាហរណ៍ ការកាត់បន្ថយនៃអត្រាទុនបម្រុងកាតព្វកិច្ច បានកាត់បន្ថយនូវទុនបម្រុងដែលធនាគាររក្សាទុក ហើយដូច្នោះ ធនាគារអាចបង្កើតប្រាក់កម្ចីថែមទៀត។ បរិមាណប្រាក់កម្ចីកាន់តែធំ បានបន្ថែមទៅលើការផ្គត់ផ្គង់រូបិយវត្ថុ និងជំរុញសេដ្ឋកិច្ច។

តែទោះជាយ៉ាងណា ការប្រើប្រាស់មិនរើសមុខនៃទុនបម្រុងកាតព្វកិច្ចអាចនាំឱ្យមានផលលំបាក ធ្ងន់ធ្ងរសម្រាប់វិស័យហិរញ្ញវត្ថុ។ ទុនបម្រុងកាតព្វកិច្ចដែលមិនបានផ្តល់លាភការ គឺមានតម្លៃស្មើនឹងការយក

ពន្ធនាគារលើវិស័យហិរញ្ញវត្ថុ និងអាចលើកទឹកចិត្តដល់ការលក់តាមអ៊ិនធឺណិតនូវផលិតផលហិរញ្ញវត្ថុ។ ការបង្កើនទុនបម្រុងកាតព្វកិច្ចនឹងបង្កើនថ្លៃដើមចំពោះធនាគារពាណិជ្ជកម្ម និងមិនអាចប៉ះពាល់ច្រើនទៅលើបរិមាណឥណទានដែលធនាគារឱ្យខ្ចី ឬសន្ទនីយភាពនៃប្រព័ន្ធធនាគារ ដែលជាទូទៅត្រូវបានបណ្តាលមកពីតម្រូវការ។ ម្យ៉ាងវិញទៀត ទោះបីជាបង្កើនអត្រាទុនបម្រុងកាតព្វកិច្ចក៏ដោយ ក៏ការហូរចូលប្រាក់ដុល្លារចូលមកក្នុងប្រទេសនៅតែអាចបន្ត ប្រសិនបើអត្រាការប្រាក់ទីផ្សារក្នុងស្រុកខ្ពស់ជាងអត្រាការប្រាក់ពីបរទេសលក្ខខណ្ឌម៉ាក្រូសេដ្ឋកិច្ចក្នុងប្រទេសមានភាពល្អប្រសើរ ឬមានកាលានុវត្តភាពវិនិយោគដ៏ទាក់ទាញនានាក្នុងប្រទេស។ ទុនបម្រុងកាតព្វកិច្ចក្នុងបរិបទនៃសេដ្ឋកិច្ចប្រើប្រាក់ដុល្លារ គឺជាឧបករណ៍ដែលត្រូវបានប្រើកាន់តែច្រើនដោយធនាគារជាតិ ដើម្បីគ្រប់គ្រងធនាគារពាណិជ្ជនានា ក្នុងគោលដៅធានានូវសន្តិសុខ និងស្ថេរភាពនៃប្រព័ន្ធធនាគារ។

**៣.៤.៦.២. ឥណទានអបហារ**

ច្រកអបហាររបស់ធនាគារជាតិនៃកម្ពុជាផ្តល់នូវសន្ទះសុវត្ថិភាពមួយ សម្រាប់ការបន្តនូវសម្ពាធនៃទុនបម្រុងកាតព្វកិច្ច។ តាមរយៈការឱ្យខ្ចីមូលនិធិទល់នឹងការដាក់វត្ថុបញ្ចាំ ធនាគារជាតិបានផ្តល់សាច់ប្រាក់ឱ្យទៅស្ថាប័នហិរញ្ញវត្ថុ ទន្ទឹមនឹងការជួយធានាស្ថេរភាពជាមូលដ្ឋាននៃទីផ្សាររូបិយវត្ថុនិងប្រព័ន្ធធនាគារ។ ក្នុងការអនុវត្តជាក់ស្តែង ឧបករណ៍នេះមិនត្រូវបានប្រើប្រាស់នៅឡើយ សម្រាប់ការអនុវត្តគោលនយោបាយរូបិយវត្ថុនៅកម្ពុជា។

ការអនុវត្តនូវគោលនយោបាយរូបិយវត្ថុក្នុងអំឡុងឆ្នាំ២០០៣-២០០៨ ទទួលបាននូវជោគជ័យក្នុងការទទួលបានស្ថេរភាពថ្លៃទំនិញ តាមរយៈកំណើននៃការផ្គត់ផ្គង់រូបិយវត្ថុ ដែលគ្រប់គ្រងដោយប្រុងប្រយ័ត្នជាពិសេស ការដាក់កំហិតទៅលើការផ្តល់ឥណទានឱ្យរដ្ឋាភិបាលដោយវិស័យធនាគារ និងដោយការរក្សាបាននូវទ្រព្យសកម្មបរទេសសុទ្ធក្នុងកម្រិតមួយដ៏សមស្រប។ គោលនយោបាយរូបិយវត្ថុត្រូវមានគោលដៅដូចតទៅ៖ (១) ការគ្រប់គ្រងកាន់តែសកម្មនៃទ្រព្យសកម្មដែលប្តូរយកប្រាក់បាន (២) លក្ខខណ្ឌល្អប្រសើរសម្រាប់អន្តរការីកម្មធនាគារ និងការផ្តល់ហិរញ្ញប្បទានវិស័យឯកជននិង (៣) គោលនយោបាយអត្រាប្តូរប្រាក់ ដែលកំណត់ដោយលក្ខខណ្ឌទីផ្សារ។

គោលនយោបាយរូបិយវត្ថុក្នុងរយៈពេលមធ្យម ត្រូវតែធានាបាននូវស្ថេរភាពនៃសូចនាករសរុបខាងផ្នែករូបិយវត្ថុ ដោយប្រកាន់យកវិធានការ ដូចជាការជម្រះបញ្ជីជាបន្តនៃបំណុលរដ្ឋាភិបាល ជាមួយប្រព័ន្ធមិនមែនធនាគារ និងការគ្រប់គ្រងដ៏សកម្មនៃទ្រព្យប្តូរយកប្រាក់បាន។ ធនាគារកណ្តាលគួរធានានូវការផ្តល់ហិរញ្ញប្បទានឱ្យបានល្អប្រសើរនៃតម្រូវការលំហូរសាច់ប្រាក់របស់រដ្ឋាភិបាល តាមរយៈការប្រើប្រាស់សញ្ញាប័ណ្ណរតនាគារ និងជៀសវាងការផ្តល់ហិរញ្ញប្បទានដោយធនាគារកណ្តាល។ ការដាក់ឱ្យអនុវត្តនូវសញ្ញាប័ណ្ណរតនាគារនឹងអនុញ្ញាតឱ្យធនាគារកណ្តាល ប្រើប្រាស់យ៉ាងសកម្មនូវឧបករណ៍ដ៏សំខាន់នៃគោលនយោបាយរូបិយវត្ថុនេះដើម្បីគ្រប់គ្រងការផ្គត់ផ្គង់រូបិយវត្ថុ។ ការកាត់បន្ថយបន្ថែមទៀតនូវឥណទានដែលផ្តល់ឱ្យវិស័យសាធារណៈ នឹងបង្កើតកាលានុវត្តភាពបន្ថែមទៀតសម្រាប់ការបង្កើនឥណទានឱ្យវិស័យឯកជន សម្រាប់គោលដៅបង្កើនផលិតកម្ម។

**៣.៤.៧. ដុល្លាររូបនីយកម្ម**

យើងមានឯកសារជាច្រើនសន្លឹកសន្ធាប់ស្តីពីបញ្ហាដុល្លាររូបនីយកម្ម។ ដុល្លាររូបនីយកម្មត្រូវបានបង្ហាញតាមវិធីជាច្រើនក្នុងសេដ្ឋកិច្ចផ្សេងៗគ្នា។ ឯកសារសេដ្ឋកិច្ចបានបែងចែករវាងទស្សនាទានផ្សេងៗនៃដុល្លាររូបនីយកម្ម ពោលគឺដុល្លាររូបនីយកម្មផ្លូវការ ដុល្លាររូបនីយកម្មមិនផ្លូវការ ដុល្លាររូបនីយកម្មពាក់កណ្តាលផ្លូវការ ដុល្លាររូបនីយកម្មពេញលេញ ការជំនួសរូបិយប័ណ្ណ និងការជំនួសទ្រព្យសម្បត្តិ។ល។

Ortiz (១៩៨៣) បានឱ្យនិយមន័យ **ដុល្លាររូបនីយកម្ម** ថា ជាកម្រិតនៃប្រតិបត្តិការនៅក្នុងវិស័យសេដ្ឋកិច្ចពិត និងវិស័យហិរញ្ញវត្ថុ ដែលប្រើប្រាស់នូវប្រាក់ដុល្លារអាមេរិក ដោយប្រៀបធៀបជាមួយនឹងប្រតិបត្តិការដែលប្រើប្រាស់រូបិយប័ណ្ណក្នុងស្រុក។ និយមន័យនៃដុល្លាររូបនីយកម្មនេះ ទទួលស្គាល់នូវការប្រើប្រាស់ប្រាក់ដុល្លារអាមេរិក ជាមធ្យោបាយនៃការលក់ដូរក្នុងសេដ្ឋកិច្ចមួយក្រៅពីសហរដ្ឋអាមេរិក។

យោងទៅតាម Calvo និងVegh (១៩៩២) វិញ **ការជំនួសរូបិយប័ណ្ណ** មានន័យថា ការប្រើប្រាស់តែរូបិយប័ណ្ណបរទេស និងប្រាក់បញ្ញើរូបិយវត្ថុបរទេស ធ្វើជាមធ្យោបាយមួយនៃការលក់ដូរនៅក្នុងសេដ្ឋកិច្ចក្នុងស្រុក។ McKinnon (១៩៩៦) ធ្វើការបែងចែករវាងការជំនួសរូបិយប័ណ្ណ និងការជំនួសទ្រព្យសកម្ម ថាជាមូលហេតុជំរុញពីរយ៉ាង សម្រាប់តម្រូវការនៃទ្រព្យសកម្មចារឹកជារូបិយប័ណ្ណបរទេស ដូច្នោះធ្វើការសង្កត់ធ្ងន់ទៅលើការប្រើប្រាស់ប្រាក់ដុល្លារ ជាមធ្យោបាយនៃការលក់ដូរ (ការជំនួសរូបិយប័ណ្ណ) និងការរក្សាទុកតម្លៃ (ការជំនួសទ្រព្យសកម្ម)។

ការសិក្សានានាដោយឧត្តមក្រុមប្រឹក្សាសេដ្ឋកិច្ចជាតិ (SNEC ២០០២) និង De Zamaroczy និង Sa (២០០២) បានពិនិត្យឡើងវិញលើទិដ្ឋភាពវិជ្ជមាននិងអវិជ្ជមាននៃដុល្លាររូបនីយកម្ម។ ប៉ុន្តែការសិក្សាតិចតួចបំផុតបានផ្តោតទៅលើទំនាក់ទំនងរវាងដុល្លាររូបនីយកម្ម និងគោលនយោបាយសារពើពន្ធនិងរូបិយវត្ថុ។ ការវិភាគដែលមានជាបន្តនៅក្នុងផ្នែកនេះ មានគោលបំណងដើម្បីបំពេញចន្លោះប្រហោងនេះ។

នៅក្នុងបរិបទរបស់ប្រទេសកម្ពុជា ដុល្លាររូបនីយកម្មអាចត្រូវបានគេដាក់និយមន័យថា ជាការប្រើប្រាស់ប្រាក់ដុល្លារអាមេរិកនៅក្នុងមុខងារណាមួយនៃមុខងារទាំងបីរបស់រូបិយវត្ថុក្នុងសេដ្ឋកិច្ចក្រៅពីសហរដ្ឋអាមេរិក៖ ឯកតាគណនី មធ្យោបាយនៃការលក់ដូរ និងដោយឡែកការរក្សាទុកនៃតម្លៃ។ ជាទូទៅពាក្យថាការជំនួសរូបិយប័ណ្ណ សំដៅទៅលើការប្រើប្រាស់រូបិយប័ណ្ណបរទេសក្រៅពីរូបិយប័ណ្ណក្នុងស្រុក ជាមធ្យោបាយនៃការលក់ដូរនៅក្នុងសេដ្ឋកិច្ចក្នុងស្រុក។ ពាក្យដុល្លាររូបនីយកម្មត្រូវបានប្រើប្រាស់ដោយជាក់លាក់ ដើម្បីពិពណ៌នាពីរបបរូបិយប័ណ្ណនៅកម្ពុជា ដែលនៅទីនេះ ប្រាក់ដុល្លារអាមេរិកគឺជារូបិយប័ណ្ណដែលត្រូវបានប្រើប្រាស់ក្នុងកម្រិតអតិបរិមាណក្នុងការធ្វើចរាចររូបិយវត្ថុ ទោះបីជាមានរូបិយប័ណ្ណក្នុងស្រុក គឺប្រាក់រៀលក៏ដោយ។

**ដុល្លាររូបនីយកម្ម** កើតឡើងមានក្នុងរូបភាពមួយចំនួន។ **ដុល្លាររូបនីយកម្មមួយផ្នែក** កើតឡើង នៅពេលដែលនិវាសនជនកាន់កាប់ទ្រព្យសកម្មហិរញ្ញវត្ថុមួយផ្នែករបស់គេ ជាទ្រព្យសកម្មបរទេស។ ប្រការនេះសមមូលទៅនឹង**“ការជំនួសទ្រព្យសម្បត្តិ”**។ ក្នុងករណីផ្សេងទៀត **ការជំនួសរូបិយប័ណ្ណ** កើតមានឡើង ទោះបីជារូបិយប័ណ្ណបរទេសនោះ មិនត្រូវបានចាត់ទុកថាជារូបិយប័ណ្ណផ្លូវការក៏ដោយ។ បាតុភូតិ្តនេះ គេហៅថា **ដុល្លាររូបនីយកម្មក្រៅផ្លូវការ**។ គេប្រើប្រាស់រូបិយប័ណ្ណក្នុងស្រុកដើម្បី បើក

ប្រាក់បៀវត្សរ៍ បង់ពន្ធ និងទូទាត់ចំណាយប្រចាំថ្ងៃ ក៏ប៉ុន្តែ ចំពោះប្រតិបត្តិការដែលមានទំហំធំ ជាញឹកញាប់ គេតែងតែប្រើរូបិយប័ណ្ណបរទេសដើម្បីទូទាត់។

**ដុល្លាររូបនីយកម្មពាក់កណ្តាលដ្ឋាន** កើតឡើងពេលដែល ធាតុពិត ប្រព័ន្ធរូបិយវត្ថុចែក ចេញជាពីរដាច់គ្នា។ នៅក្នុងប្រព័ន្ធនេះ រូបិយប័ណ្ណបរទេស គឺជារូបិយវត្ថុស្របច្បាប់ ហើយប្រាក់បញ្ញើធនាគារ ដ៏ច្រើនលើសលប់គឺជារូបិយប័ណ្ណបរទេស។ ក៏ប៉ុន្តែ រូបិយប័ណ្ណបរទេសមានតួនាទីបន្ទាប់បន្សំប៉ុណ្ណោះ បើប្រៀបធៀបជាមួយនឹងរូបិយប័ណ្ណក្នុងស្រុក ក្នុងការបើកផ្តល់ប្រាក់បៀវត្សរ៍ និងការបង់ពន្ធ។ សេដ្ឋកិច្ច **ដុល្លាររូបនីយកម្មពាក់កណ្តាលដ្ឋាន** ដូចជាប្រទេសកម្ពុជានេះ មានធនាគារកណ្តាលនិងអាជ្ញាធររូបិយវត្ថុ ផ្សេងៗទៀត និងមានភាពទន់ភ្លន់ក្នុងការអនុវត្តនូវគោលនយោបាយរូបិយវត្ថុ។

**ដុល្លាររូបនីយកម្មដ្ឋាន** ដែលត្រូវបានហៅផងដែរថាជា **ដុល្លាររូបនីយកម្មពេញលេញ** កើតឡើងនៅពេលដែលរូបិយប័ណ្ណបរទេសមានឋានៈដាច់មុខ ឬលើសលប់ជារូបិយប័ណ្ណដ្ឋានពេញលេញ។ ប្រការនេះមានន័យថារូបិយប័ណ្ណបរទេស មិនត្រឹមតែជារូបិយប័ណ្ណស្របច្បាប់សម្រាប់ការប្រើប្រាស់ក្នុងកិច្ចសន្យារវាងភាគីកំណត់ប៉ុណ្ណោះទេ ក៏ប៉ុន្តែរដ្ឋាភិបាលក៏ប្រើប្រាស់វាក្នុងប្រតិបត្តិការក្នុងស្រុកផងដែរ។ រូបិយប័ណ្ណក្នុងស្រុកនៅតែមានវត្តមាន ប៉ុន្តែតួនាទីរូបិយវត្ថុរបស់វាគឺ មានលក្ខណៈបន្ទាប់បន្សំតែប៉ុណ្ណោះ។

**ការជំនួសរូបិយប័ណ្ណ** កើតឡើងនៅពេលដែលអត្រាអតិផរណាខ្ពស់និងប្រែប្រួល មិនលើកទឹកចិត្តដល់ការប្រើប្រាស់រូបិយប័ណ្ណក្នុងស្រុក។ **ការជំនួសទ្រព្យសកម្ម** ក៏អាចបណ្តាលមកពីការគេចចេញពីរូបិយប័ណ្ណក្នុងស្រុក នៅពេលដែលនិវាសនជនដាក់ទៅរកទ្រព្យសកម្ម ចារឹកជារូបិយប័ណ្ណបរទេស ក្នុងការបំពេញតួនាទីរបស់រូបិយវត្ថុ ជាអ្នករក្សាទុកនូវតម្លៃ។ ជាងនេះទៅទៀត ក្នុងឆ្នាំថ្មីៗនេះ ដុល្លារូបនីយកម្មកាន់តែរីកដុះដាលឡើងនៅក្នុងប្រទេសខ្លះ ដោយសារតែបម្រែបម្រួលស្ថាប័ន ជាពិសេស សេរីភាវូបនីយកម្មនៃគណនីមូលធនបានលើកទឹកចិត្តដល់ដំណើរការនេះ។ ដូច្នោះ ការកើនឡើងនៃទ្រព្យសកម្មចារឹកជារូបិយប័ណ្ណបរទេស នៅក្នុងប៉ុន្មានឆ្នាំចុងក្រោយនេះ គឺជាលទ្ធផលនៃការសម្រេចចិត្តក្នុងការវិនិយោគទិញភាគហ៊ុន ដោយសារតែស្ថានភាពម៉ាក្រូសេដ្ឋកិច្ចមានស្ថេរភាព ហើយមិនមែនជាការគេចចេញពីរូបិយប័ណ្ណក្នុងស្រុកនោះទេ។

ដុល្លារូបនីយកម្មនៃសេដ្ឋកិច្ចកម្ពុជាបានចាប់ផ្តើមក្នុងដើមទសវត្សរ៍ឆ្នាំ១៩៩០ ក្នុងបរិការណ៍នៃការហូរចូលយ៉ាងសន្ធឹកសន្ធាប់នូវជំនួយបរទេស និងការផ្ទេរប្រាក់ឯកជន អតិផរណាកម្រិតខ្ពស់និងភាពមិនប្រាកដប្រជាខាងផ្នែកនយោបាយ។ ក្នុងដំណាក់កាលដំបូង ដុល្លារូបនីយកម្មបានកើតឡើងក្នុងសេដ្ឋកិច្ចកម្ពុជា ដោយសារតែការបាត់បង់ទំនុកចិត្តពីសាធារណជនក្នុងប្រាក់រៀល អតិផរណាកម្រិតខ្ពស់និងការបាត់បង់យ៉ាងលឿននូវអំណាចទិញរបស់រូបិយប័ណ្ណក្នុងស្រុក។ ក៏ប៉ុន្តែ ដុល្លារូបនីយកម្មនៅតែបន្តទៀតទោះបីជាកម្ពុជាបានកែលម្អនូវស្ថានភាពម៉ាក្រូសេដ្ឋកិច្ច ដែលជាសមិទ្ធផលយ៉ាងធំធេងក្នុងរយៈពេលមួយទសវត្សរ៍កន្លងទៅក៏ដោយ។ ការកើនឡើងនៃរូបិយវត្ថុទូទៅបាននាំឱ្យមានការកើនឡើងនៃទ្រព្យសកម្មបរទេស ហើយប្រការនេះបណ្តាលមកពីការកើនឡើងនៃប្រាក់បញ្ញើរូបិយប័ណ្ណបរទេស។

នាពេលបច្ចុប្បន្ន កម្ពុជាមានសេដ្ឋកិច្ចប្រើប្រាស់ដុល្លារយ៉ាងខ្លាំងមួយ ជាមួយនឹង៩៧.៨%នៃទ្រព្យសកម្មធនាគារ ជាប្រាក់ដុល្លារអាមេរិក។ និន្នាការនេះនឹងមិនត្រឡប់បញ្ជ្រាស់មកវិញក្នុងរយៈពេលឆាប់ៗនេះ

ទេ។ នៅចុងឆ្នាំ២០០៦ ប្រាក់បញ្ញើធនាគារជាប្រាក់រៀលបានកើនត្រឹមតែ២២% តែប៉ុណ្ណោះ ខណៈពេលដែល ប្រាក់បញ្ញើជាដុល្លារអាមេរិកបានកើន៤៦%។ ប្រាក់បញ្ញើរូបិយប័ណ្ណបរទេសបានកើនឡើងពី ៨៤.៣%នៃ បញ្ញើសរុបក្នុងឆ្នាំ១៩៩៣ ដល់៩៧%ក្នុងឆ្នាំ២០០៦។ ដូច្នេះ ប្រាក់បញ្ញើធនាគារជាប្រាក់រៀលមានចំណែកត្រឹម តែ៣% ប៉ុណ្ណោះ ហើយចំណែកនៃប្រាក់កម្ចីធនាគារជាប្រាក់រៀលមានចំនួន៥%។

សេដ្ឋកិច្ចកម្ពុជា គឺជាសេដ្ឋកិច្ចដុល្លារបន្លំយកម្មកម្រិតខ្ពស់ តែមិនមែនពេញលេញទាំងស្រុងទេ។ ដោយសារតែគ្មានទិន្នន័យច្បាស់លាស់ពីបរិមាណពិតនៃប្រាក់ដុល្លារ និងរូបិយប័ណ្ណបរទេសផ្សេងៗដែល ចរាចរខាងក្រៅប្រព័ន្ធធនាគារ គេពិបាកកំណត់ទំហំដុល្លារបន្លំយកម្មក្នុងសេដ្ឋកិច្ចកម្ពុជា ឱ្យបានត្រឹមត្រូវ ណាស់ (ទោះបីជាទូទៅ គេអាចសន្មតបានថា រូបិយប័ណ្ណបរទេសមានចំណែកប្រមាណ ៩០% នៃរូបិយប័ណ្ណ សរុបដែលកំពុងចរាចរ)។ ប្រាក់ដុល្លាររៀល និងប្រាក់បាតថៃ ត្រូវបានប្រើប្រាស់យ៉ាងទូលំទូលាយក្នុងខេត្ត នានាជាប់ព្រំប្រទល់ប្រទេសទាំងពីរ។ តែទោះជាយ៉ាងណាក្តី ប្រាក់ដុល្លារអាមេរិកមានចំណែកច្រើនជាងគេ ក្នុងចំណោមរូបិយប័ណ្ណបរទេសដែលកំពុងចរាចរនៅកម្ពុជា។

**៣.៤.៧.១. ដុល្លារបន្លំយកម្ម និង គោលនយោបាយរូបិយវត្ថុ**

ដុល្លារបន្លំយកម្មមានទិដ្ឋភាពវិជ្ជមានផងដែរ ដូចជាការលើកកម្ពស់ស្ថេរភាពនិងការអភិវឌ្ឍនៃ វិស័យហិរញ្ញវត្ថុ។ ក៏ប៉ុន្តែ ដុល្លារបន្លំយកម្មបានធ្វើឱ្យគោលនយោបាយរូបិយវត្ថុ គ្មានប្រសិទ្ធភាព ក្នុងការគ្រប់ គ្រងម៉ាក្រូសេដ្ឋកិច្ច និងក្នុងការជំរុញកំណើនសេដ្ឋកិច្ច។ ខាងក្រោមនេះ គឺជាទិដ្ឋភាពវិជ្ជមាននិងអវិជ្ជមាននៃ ដុល្លារបន្លំយកម្ម។

**ស្ថេរភាពនិងការការពារទល់នឹងហានិភ័យអត្រាប្តូរប្រាក់** - ក្នុងសេដ្ឋកិច្ចចាយប្រាក់ ដុល្លារដ៏ខ្ពស់បែបនេះ ប្រតិបត្តិការហិរញ្ញវត្ថុដ៏ធំ និងដែលពាក់ព័ន្ធជាមួយពាណិជ្ជកម្មត្រូវបានទូទាត់ជាប្រាក់ ដុល្លារ។ ប្រការនេះបានកាត់បន្ថយហានិភ័យនៃការធ្លាក់ចុះនៃតម្លៃរូបិយបណ្ណ។ តម្រូវការប្រាក់រៀលសម្រាប់ ប្រតិបត្តិការទូទាត់នៅទាបនៅឡើយ ហើយទីផ្សារសម្រាប់ប្រាក់រៀលគឺនៅតូច ហើយវិសាលភាពនៃការប្រើ ប្រាស់ប្រាក់រៀលសម្រាប់ប្រតិបត្តិការរកផលចំណេញ មានតិចតួច។ ដូច្នេះ ប្រាក់រៀលរក្សាបានស្ថេរភាពខ្លាំង ហើយជាមធ្យម ការធ្លាក់ចុះនៃតម្លៃប្រាក់រៀលទល់នឹងប្រាក់ដុល្លារប្រហែលជាស្មើនឹង១%សម្រាប់រយៈពេលពី ឆ្នាំ២០០៦ដល់ឆ្នាំ២០០៨។ ដូច្នេះ ការឡើងថ្លៃនៃទំនិញនាំចូលមានឥទ្ធិពលតិចតួចទៅលើអតិផរណា។

**ការការពារទល់នឹងវិបត្តិរូបិយប័ណ្ណ** - ដោយសារតែកម្ពុជាមិនដែលធ្វើអន្តរាគមន៍ ដើម្បី ការពារអត្រាប្តូរប្រាក់ នោះមានហានិភ័យដ៏តិចតួចប៉ុណ្ណោះដែលនាំឱ្យមានវិបត្តិសេដ្ឋកិច្ច ដែលបណ្តាលមកពី ជញ្ជីងទូទាត់ និងមិនសូវមានភាពងាយទទួលរងគ្រោះដែលបណ្តាលមកពីការរាលដាលនៃវិបត្តិ។ ក្នុងប្រព័ន្ធ រូបិយវត្ថុជាតិធម្មតា គេតែងតែប្រើប្រាស់នូវគោលនយោបាយរូបិយវត្ថុ ដើម្បីកាត់បន្ថយតម្រូវការនៅគ្រប់ផ្នែក។ ចំពោះសេដ្ឋកិច្ចចាយប្រាក់ដុល្លារកម្រិតខ្ពស់គេគ្មានជម្រើសបែបនេះឡើយ។ ក៏ប៉ុន្តែ ប្រព័ន្ធកែសម្រួលថ្លៃទំនិញ បែបនេះ នៅតែអាចប្រើប្រាស់បាន ក្នុងទីផ្សារកត្តាផលិតកម្មនិងទំនិញមួយចំនួន។

**ការចាត់បង់នូវគោលនយោបាយរូបិយវត្ថុដែលមានប្រសិទ្ធភាព** - ការខាតបង់ដ៏សំខាន់ មួយទៀត គឺការខាតបង់ភាពទន់ភ្លន់នៃគោលនយោបាយរូបិយវត្ថុ។ ធនាគារជាតិនៃកម្ពុជា ដែលជាធនាគារ កណ្តាលមិនអាចប្រើប្រាស់ឧបករណ៍រូបិយវត្ថុណាមួយ ដើម្បីជះឥទ្ធិពលទៅលើសមាសធាតុរូបិយវត្ថុបរទេស

នៅក្នុងរូបិយវត្ថុទូទៅ និងមិនអាចកំណត់ការផ្គត់ផ្គង់រូបិយវត្ថុបានឡើយ។ ការផ្គត់ផ្គង់រូបិយវត្ថុពីផ្នែកទៅលើ អាកប្បកិរិយារបស់ទីភ្នាក់ងារដែលមានទ្រព្យសកម្មជាប្រាក់ដុល្លារ និងប្រាក់រៀល។ ដូច្នោះ សេដ្ឋកិច្ចដុល្លាររូប- នីយកម្មពេញលេញ គ្មានជម្រើសណាមួយ ក្រៅពីការទទួលយកគោលនយោបាយរូបិយវត្ថុរបស់ប្រទេស ដែលបោះផ្សាយក្រដាសប្រាក់នោះទេ។ ប្រការនេះបង្កើតបាននូវស្ថានភាពមួយដែលគេហៅថាការប៉ះទង្គិច គ្មានដែនកំណត់ (Calvo ១៩៩៩)។

**ការខាតបង់តួនាទីធនាគារកណ្តាលជាអ្នកឱ្យខ្ចីប្រាក់ជាចុងក្រោយ-ដុល្លាររូបនីយ-** កម្មមិនបានលុបបំបាត់នូវហានិភ័យនៃវិបត្តិធនាគារទេ។ នៅក្នុងពេលដែលមានវិបត្តិធនាគារ ធនាគារកណ្តាល ត្រូវមានតួនាទីជាអ្នកឱ្យខ្ចីប្រាក់ចុងក្រោយ ទៅដល់ធនាគារពាណិជ្ជកម្មនានា តាមរយៈការផ្តល់បុរេប្រទាន ឬផ្តល់នូវឥណទាន ដល់ធនាគារពាណិជ្ជកម្មទាំងឡាយណាដែលកំពុងដំណើរការ តែដែលត្រូវការសាច់ប្រាក់ បន្ថែមដើម្បីធានានូវប្រតិបត្តិការជាប្រចាំ។ ដុល្លាររូបនីយកម្មមិនបង្កលក្ខណៈឱ្យអាជ្ញាធររូបិយវត្ថុផ្តល់នូវសាច់ ប្រាក់រយៈពេលខ្លីដល់ប្រព័ន្ធធនាគារ ដើម្បីដោះស្រាយស្ថានភាពខ្វះខាតសាច់ប្រាក់ឡើយ។ ការប្រើប្រាស់ ប្រាក់ដុល្លារដោយធនាគារពាណិជ្ជកម្មប្រតិបត្តិការរបស់ខ្លួន មិនផ្តល់លទ្ធភាពឱ្យធនាគារកណ្តាល ក្នុងការផ្តល់ ការធានារ៉ាប់រងនៃប្រព័ន្ធទូទាត់និងប្រាក់បញ្ញើធនាគារ។ ធនាគារកណ្តាលមិនអាចបញ្ចូលប្រាក់រៀល ចូលទៅ ក្នុងប្រព័ន្ធមួយ ដែលគ្របដណ្តប់ដោយប្រាក់ដុល្លារបានទេ។ ដំណោះស្រាយតែមួយគត់ គឺត្រូវរៀបចំខ្ចី ឥណទានពីធនាគារបរទេស។ ក៏ប៉ុន្តែ ដំណោះស្រាយនេះនឹងនាំឱ្យមានចំណាយខ្ពស់ ទោះបីជាគេអាចរក ប្រភពឥណទាននេះបានក៏ដោយ។ ជម្រើសមួយផ្សេងទៀតសម្រាប់ធនាគារកណ្តាល គឺត្រូវបង្កើតនូវទុន បម្រុងជារូបិយប័ណ្ណបរទេស ហើយបង្កើតឡើងជាមួយរតនាគារជាតិ នូវមូលនិធិស្ថេរភាពមួយ ដែលអាច ប្រើប្រាស់ ដើម្បីទប់ទល់នឹងការបើកប្រាក់ច្រើនចេញពីធនាគារក្នុងពេលតែមួយ។ ដូចនេះ ធនាគារជាតិនៃ កម្ពុ ពុជាមិនអាចរៀបចំឧបករណ៍គោលនយោបាយរូបិយវត្ថុដែលមានប្រសិទ្ធភាព ហើយក៏មិនអាចបំពេញតួនាទី របស់ខ្លួនជាអ្នកឱ្យខ្ចីប្រាក់ជាចុងក្រោយដល់ធនាគារពាណិជ្ជ ដែលប្រឈមមុខនឹងបញ្ហាលំហូរសាច់ប្រាក់នោះ បានដែរ។ ឧបករណ៍គោលនយោបាយតែមួយគត់ ដែលធនាគារកណ្តាលអាចប្រើប្រាស់បាន គឺការប្រើប្រាស់ ទុនបម្រុងអន្តរជាតិរបស់ខ្លួន ដើម្បីឱ្យធនាគារពាណិជ្ជខ្ចី។ ដំណោះស្រាយនេះប្រហែលមិនអាចមានចីរភាព បានទេ ប្រសិនបើវិបត្តិនេះនៅអូសបន្លាយក្នុងរយៈពេលយូរអង្វែង។

**ការប៉ះទង្គិចពីខាងក្រៅ -** ដូចជាការកើនឡើងខ្លាំងនៃថ្លៃប្រេងឥន្ធនៈក្នុងពិភពលោក ឬ ការ ធ្លាក់ចុះនៃថ្លៃផលិតផលនាំចេញសំខាន់ៗមួយចំនួន អាចជំរុញឱ្យប្រទេសមួយឱ្យទម្លាក់តម្លៃរូបិយវត្ថុរបស់ខ្លួន ក្នុងសេដ្ឋកិច្ចចាយប្រាក់ដុល្លារ។ ប្រសិនបើការកែតម្រូវនេះត្រូវបានដោះស្រាយតាមរយៈការធ្លាក់ចុះនៃប្រាក់ បៀវត្សរ៍ និងការតម្រូវនៃថ្លៃទំនិញក្នុងស្រុក នោះប្រទេសជាតិនឹងជួបនូវហានិភ័យ ដែលស្ទើរតែមិនអាចគេច ផុតបាន គឺការធ្លាក់ចុះយ៉ាងធ្ងន់ធ្ងរនៃសេដ្ឋកិច្ច ជាពិសេស នៅក្នុងសេដ្ឋកិច្ចណា ដែលមានទីផ្សារពលកម្ម គ្មានភាពទន់ភ្លន់។

ដុល្លាររូបនីយកម្មមិនអាចលុបបំបាត់ប្រភពទាំងអស់នៃវិបត្តិធនាគារបានទេ ទោះបីដុល្លាររូបនីយកម្ម ពេញលេញបានការពារប្រព័ន្ធធនាគារពីហានិភ័យនៃការធ្លាក់តម្លៃ។ ប្រសិនបើវិបត្តិដូចនេះកើតឡើងមែន សមត្ថភាពរបស់ធនាគារកណ្តាល ដើម្បីដើរតួនាទីជាអ្នកឱ្យខ្ចីជាចុងក្រោយ ក្នុងស្ថានភាពប្រកាសអាសន្នដែល មានរយៈពេលយូរ នោះនឹងត្រូវបានគេធ្វើការសាកល្បងយ៉ាងធ្ងន់ធ្ងរ។

តែទោះជាយ៉ាងណា ដុល្លារូបនីយកម្មនឹងមិនបង្កគ្រោះថ្នាក់លើសលប់ដល់លទ្ធភាពរបស់អាជ្ញាធរ នានាក្នុងការផ្តល់សាច់ប្រាក់ទៅឱ្យប្រព័ន្ធនេះ នៅលើមូលដ្ឋានរយៈពេលខ្លីឬយូរដល់ធនាគារនីមួយៗដែល យល់ថាខ្លួនកំពុងស្ថិតក្នុងផលវិបាក។ ធនាគារកណ្តាលអាចដើរតួនាទីនេះប្រសិនបើអាចបង្កើនទុនបម្រុង ឱ្យបានច្រើនជាមុន ឬ ប្រសិនបើធនាគារកណ្តាលអាចទទួលបានឥណទានពីធនាគារអន្តរជាតិនោះ។

ក្នុងករណីនៃការបាត់បង់នូវជំនឿទុកចិត្តធំធេង អាជ្ញាធរនានានឹងមិនអាចមានសមត្ថភាពក្នុងការ ធានាបាននូវប្រព័ន្ធទូទាត់ ឬ ប្រាក់បញ្ញើទាំងអស់របស់ធនាគារពាណិជ្ជ ដោយសារតែការបាត់បង់នៃទុន បម្រុង។ ទាល់តែធនាគារកណ្តាលអាចបោះផ្សាយប្រាក់សម្រាប់ចរាចរ ទើបធនាគារកណ្តាលមានលទ្ធភាព ធានាដោយគ្មានការសង្ស័យក្នុងការសងបំណុលនៃប្រព័ន្ធជនាគារ (ជារូបិយប័ណ្ណជាតិ) ដោយថាហេតុ។ នៅ ពេលណាដែលធនាគារកណ្តាលបាត់បង់សមត្ថភាពនេះ តួនាទីរបស់ខ្លួនជាអ្នកឱ្យខ្ចីជាចុងក្រោយមិនអាច អនុវត្តទៅបាន។ ប្រទេសចាយប្រាក់ដុល្លារទាំងស្រុងមួយ ដែលបានបង់នូវធនបម្រុងរូបិយប័ណ្ណបរទេសរួច ហើយនោះនឹងគ្មានជម្រើសណានៅសល់ ក្រៅតែពីការបោះបង់ចោលរបបដុល្លារូបនីយកម្ម ប្រសិនបើ ប្រឈមមុខជាមួយនឹងស្ថានភាព ដែលអតិថិជនសម្រុកដកប្រាក់បញ្ញើដ៏ច្រើនចេញពីធនាគារ។

**៣.២.៧.២. ដុល្លារូបនីយកម្ម និង គោលនយោបាយហិរញ្ញវត្ថុសាធារណៈ**

**ការលើកកម្ពស់វិជ័យថវិកា** - ដុល្លារូបនីយកម្មបានលើកកម្ពស់វិជ័យថវិកា។ ខណៈដែលវា មិនអាចលុបបំបាត់ឱនភាពថវិកាបាន នោះឱនភាពនេះនឹងត្រូវបានផ្តល់ហិរញ្ញប្បទានតាមរយៈវិធីសាស្ត្រ មានតម្លាភាពត្រឹមត្រូវនៃការផ្តល់ហិរញ្ញប្បទានបរទេស ការតម្លើងពន្ធ ឬបំណុលរដ្ឋាភិបាលដ៏មានតម្លាភាព។ ដូច្នោះ ដុល្លារូបនីយកម្មបានលើកកម្ពស់ការយល់ដឹងដោយអ្នកបង្កើតគោលនយោបាយ អំពីតម្រូវការនេះ ដើម្បីជៀសវាងការផ្តល់ហិរញ្ញប្បទានដោយធនាគារនៃឱនភាពសាធារណៈ ដែលអាចនាំទៅរកកំណើននៃ អតិផរណាកាន់តែខ្លាំងឡើង។ ការផ្តល់ហិរញ្ញប្បទានធនាគារនៃឱនភាពថវិកា ឧទាហរណ៍ការខ្ចីដោយរដ្ឋា- ភិបាលពីធនាគារកណ្តាល ដើម្បីផ្តល់ហិរញ្ញប្បទាននៃឱនភាពថវិកា នឹងកាត់បន្ថយជាខ្លាំងនូវការផ្គត់ផ្គង់ រូបិយវត្ថុជាប្រាក់រៀល ដែលនឹងជះឥទ្ធិពលភ្លាមៗដល់ទីផ្សាររូបិយវត្ថុ ដែលនាំឱ្យប៉ះពាល់ដល់តម្រូវការ និង ការផ្គត់ផ្គង់រូបិយវត្ថុជាដុល្លារ។ ការឡើងចុះនៃអត្រាប្តូរប្រាក់អាចកើតឡើងតាមរយៈច្រកនេះ។ ដូច្នោះ ដុល្លារូ- បនីយកម្មតម្រូវឱ្យរដ្ឋាភិបាលធានានូវវិជ័យថវិកា និងជ្រើសរើសប្រើការផ្តល់ហិរញ្ញប្បទាននៃឱនភាពថវិកា តាមរយៈជំនួយឥតសំណង ឬកម្ចីមានសម្បទានប៉ុណ្ណោះ ឧទាហរណ៍ ការខ្ចីពីខាងក្រៅដែលមានលក្ខណៈ សម្បទាន (ជាប្រាក់ដុល្លារអាមេរិកជាចម្បង)។

**ការគ្រប់គ្រងអត្រាប្តូរប្រាក់មានស្ថេរភាព** - ដុល្លារូបនីយកម្មតម្រូវឱ្យក្រសួងសេដ្ឋកិច្ច និង ហិរញ្ញវត្ថុបើកផ្តល់ចំណាយថវិកាជាប្រាក់រៀល ក្នុងទម្រង់មួយដែលធានាបាននូវស្ថេរភាពនៃអត្រាប្តូរប្រាក់។ ដោយសារតែដុល្លារូបនីយកម្មកាត់បន្ថយសមត្ថភាពរបស់ធនាគារកណ្តាល ដើម្បីប្រើប្រាស់អត្រាការប្រាក់ ដើម្បីគ្រប់គ្រងការផ្គត់ផ្គង់រូបិយវត្ថុ និងតម្លៃរបស់រូបិយប័ណ្ណជាតិ ពេលគឺអត្រាប្តូរប្រាក់នោះ គោលនយោបាយ ហិរញ្ញវត្ថុសាធារណៈត្រូវតែដើរតួនាទីឱ្យបានលើសលប់ ក្នុងការធានាបាននូវស្ថេរភាពម៉ាក្រូសេដ្ឋកិច្ច។ ការ ផ្គត់ផ្គង់ប្រាក់រៀលហួសកម្រិតក្នុងទីផ្សាររូបិយវត្ថុនឹងជះឥទ្ធិពលភ្លាមៗដល់អត្រាប្តូរប្រាក់។ តែទោះជាយ៉ាងណា ជាមួយនឹងលទ្ធភាពប្តូរបាននៃគណនីចរន្តនិងសេរីភាវូបនីយកម្មគណនីមូលធន នោះគោលនយោបាយ

ហិរញ្ញវត្ថុសាធារណៈ ត្រូវយកចិត្តទុកដាក់ចំពោះលំហូរចូលនិងលំហូរចេញរបស់ប្រាក់ដុល្លារអាមេរិក តាមរយៈការកែសម្រួលអត្រាប្តូរប្រាក់។ សរុបមក នៅក្នុងបរិបទនៃដុល្លាររូបនីយកម្ម យន្តការតែមួយគត់ ដែលអាចប្រើប្រាស់ក្នុងការ គ្រប់គ្រងអត្រាប្តូរប្រាក់ គឺការអនុវត្តថវិកាជាតិដោយប្រុងប្រយ័ត្ន។ ការគ្រប់គ្រងម៉ាក្រូសេដ្ឋកិច្ចល្អប្រសើរក្នុងសេដ្ឋកិច្ចចាយប្រាក់ដុល្លារ តម្រូវឱ្យមានការសម្របសម្រួលយ៉ាងជិតស្និទ្ធរវាងធនាគារកណ្តាល និងក្រសួងសេដ្ឋកិច្ចនិងហិរញ្ញវត្ថុ។

**ការលើកកម្ពស់ស្ថេរភាពថ្លៃទំនិញ** - គោលដៅមួយ ក្នុងចំណោមគោលដៅនៃគោលនយោបាយម៉ាក្រូសេដ្ឋកិច្ច នោះគឺត្រូវធានានូវស្ថេរភាពថ្លៃទំនិញនិងកំណើនសេដ្ឋកិច្ច។ គេឃើញមានទំនាក់ទំនងយ៉ាងជិតស្និទ្ធ រវាងកម្រិតនៃអតិផរណា និងកំណើនសេដ្ឋកិច្ច ដូចបានពិភាក្សារួចហើយក្នុងផ្នែកទីពីរនៃឯកសារនេះ។ ក្នុងបរិបទនៃសេដ្ឋកិច្ចចាយប្រាក់ដុល្លារ ស្ថេរភាពថ្លៃទំនិញអាចសម្រេចបាន តាមរយៈស្ថេរភាពអត្រាប្តូរប្រាក់។ ដោយកម្ពុជានាំចូលទំនិញប្រើប្រាស់ដ៏ច្រើនសម្រាប់ការប្រើប្រាស់ក្នុងស្រុក នោះការឡើងចុះនៃអត្រាប្តូរប្រាក់អាចនាំឱ្យថ្លៃទំនិញឡើងចុះភ្លាមៗ។ ដូច្នេះ ការគ្រប់គ្រងថវិកាដ៏ប្រុងប្រយ័ត្ន គឺចាំបាច់ដើម្បីធានាបាននូវស្ថេរភាពអត្រាប្តូរប្រាក់ និងស្ថេរភាពថ្លៃទំនិញ។

**ការសម្រួលពាណិជ្ជកម្មអន្តរជាតិនិងសមាហរណកម្មសេដ្ឋកិច្ច** - ដុល្លាររូបនីយកម្មបានកាត់បន្ថយថ្លៃដើមប្រតិបត្តិការ ដែលបណ្តាលមកពីភាពខុសគ្នារវាងអត្រាលក់និងទិញ ដោយសារការប្តូររូបិយប័ណ្ណក្នុងស្រុកទៅជារូបិយប័ណ្ណបរទេស។ តាមរយៈការកាត់បន្ថយថ្លៃដើមប្រតិបត្តិការពាណិជ្ជកម្ម ដោយសារតែមិនចាំបាច់ប្តូររូបិយប័ណ្ណ ប្រការនេះបានរួមចំណែកដល់កំណើនដ៏ឆាប់រហ័សនៃឧស្សាហកម្មកាត់ដេរ ដែលកំពុងរីកដុះដាលយ៉ាងឆាប់រហ័ស។ ក្នុងស្ថានភាពនេះ គេមិនចាំបាច់ទិញធានារ៉ាប់រង ដើម្បីឱ្យជៀសផុតពីហានិភ័យដែលបណ្តាលមកពី បម្រែបម្រួលអត្រាប្តូរប្រាក់រៀលទល់នឹងប្រាក់ដុល្លារ។ ប្រការនេះនឹងជួយផងដែរដល់សមាហរណកម្មនៃទីផ្សារក្នុងស្រុក ចូលទៅក្នុងទីផ្សារក្នុងពិភពលោក។ នៅក្នុងសេដ្ឋកិច្ចចាយប្រាក់ដុល្លារខ្ពស់ ទុនបម្រុងអន្តរជាតិនឹងត្រូវបានគេប្រើកាន់តែច្រើនឡើង ដើម្បីធានាបាននូវសុខភាពនៃប្រព័ន្ធធនាគារ និងកាន់តែតិចឡើងៗ ដើម្បីធានានូវស្ថេរភាពអត្រាប្តូរប្រាក់។ ដូច្នេះ ដុល្លាររូបនីយកម្ម អាចត្រូវបានគេប្រើប្រាស់ ដើម្បីលើកកម្ពស់ការផ្លាស់ប្តូរស្ថាប័ន គណនីយភាព និងតម្លាភាពហិរញ្ញវត្ថុ។

**ការខាតបង់ seigniorage** - ទិដ្ឋភាពអវិជ្ជមានដ៏ចម្បងនៃដុល្លាររូបនីយកម្ម គឺការខាតបង់នូវ seigniorage សម្រាប់រដ្ឋាភិបាល។ seigniorage គឺជាប្រាក់ចំណូលបានមកពីការបោះផ្សាយរូបិយប័ណ្ណ។ seigniorage គឺជាផលសង រវាងចំណាយក្នុងការបោះផ្សាយនិងចែកចាយក្រដាសប្រាក់និងកាក់ និងកម្លាំងទិញរបស់វា។ ការប៉ាន់ស្មានមួយចំនួនបង្ហាញថា ការខាតបង់ seigniorage អាចមានទំហំធំសម្រាប់កម្ពុជា។ ធនាគារជាតិនៃកម្ពុជាបានប៉ាន់ស្មានថា ប្រាក់ចំណូលដែលបាត់បង់នេះ អាចមានចំនួនពី២០ ទៅ៩០លានដុល្លារអាមេរិក។

**៣.៥. វិស័យខាងក្រៅ**

យើងអាចពិពណ៌នាដោយសង្ខេបក្នុងតារាងខាងក្រោមនេះ នូវលក្ខណៈពិសេសដ៏សំខាន់នៃការអភិវឌ្ឍវិស័យខាងក្រៅរបស់កម្ពុជា ក្នុងអំឡុងឆ្នាំ២០០១-២០០៨ ។

- ការនាំចេញបានកើនឡើងយ៉ាងឆាប់រហ័សក្នុងទសវត្សរ៍ចុងក្រោយនេះ ប៉ុន្តែបានថយចុះវិញ ក្នុងឆ្នាំ២០០៧ និង ២០០៨ ដោយឆ្លុះបញ្ចាំងពីភាពងាយរងគ្រោះនៃសកម្មភាពដែលទាក់ទងនឹងការនាំចេញ ដោយសារតែមូលដ្ឋាននាំចេញចង្អៀត និងផ្ដោតជាសំខាន់ទៅលើវិស័យកាត់ដេរ ដែលបានកើនឡើងសម្រាប់ទីផ្សារអាមេរិក។
- ការនាំចូលកំពុងតែកើនឡើងលឿនជាងការនាំចេញ ប៉ុន្តែមាននិន្នាការដូចគ្នា។ ការកើនឡើងនៃថ្លៃទំនិញ និងថ្លៃប្រេងឥន្ធនៈ គឺជាការរួមចំណែកដល់កំណើននៃការនាំចូល។
- ឱនភាពគណនីចរន្តបានរីកធំយ៉ាងខ្លាំងក្នុងឆ្នាំ២០០៨ ដោយឆ្លុះបញ្ចាំងពីការឡើងខ្ពស់នៃថ្លៃប្រេងឥន្ធនៈ និងថ្លៃទំនិញផ្សេងទៀត។ ក៏ប៉ុន្តែ គេបានរំពឹងទុកថា ឱនភាពនេះនឹងថយចុះក្នុងឆ្នាំ២០០៩។

**តារាង៣.៥. កម្ពុជា៖ សូចនាករវិស័យខាងក្រៅ ឆ្នាំ២០០១-២០០៨**

	94	99	01	02	03	04	05	06	07	08
វិស័យខាងក្រៅ										
ការនាំចេញក្នុងស្រុក (% បម្រែបម្រួល)	1315	47	15	13	16	29	13	28	11	9
ការនាំចូល(% បម្រែបម្រួល)	55	37	8	11	10	28	20	21	14	23
ការនាំចូល (មិនរាប់បញ្ចូលសម្លៀក បំពាក់, % បម្រែបម្រួល)	55	28	6	8	8	29	27	21	16	32
សមតុល្យនៃជញ្ជីងទូទាត់ចរន្ត (មិនរាប់បញ្ចូលការផ្ទេរ)លានដុល្លារ	-347	-444	-349	-359	-450	-440	-591	-526	-730	-1,705
សមតុល្យនៃជញ្ជីងទូទាត់ចរន្ត (រាប់ បញ្ចូលការផ្ទេរ) លានដុល្លារ	-112	-188	-45	-47	-137	-122	-256	-77	-332	-1,205
ការវិនិយោគដោយផ្ទាល់(US\$,លាន ដុល្លារ)	162	221	142	139	74	121	375	483	866	785
សមតុល្យសរុប	-113	-49	45	60	33	31	65	193	426	511
ទុនបម្រុងសរុប(US\$,លានដុល្លារ)	100	422	548	663	737	809	915	1,097	1,616	2,104
(ចំនួនខែនៃការនាំចូល)	1.78	2.84	2.79	3.05	3.08	2.67	2.55	2.54	3.29	3.51

ប្រភព៖ ក្រសួងសេដ្ឋកិច្ចនិងហិរញ្ញវត្ថុ

- វិនិយោគទុនដោយផ្ទាល់ពីបរទេស (FDI) បានកើនឡើងអំឡុងឆ្នាំ២០០៥-២០០៨ប៉ុន្តែត្រូវបានរំពឹងថានឹងធ្លាក់ចុះក្នុងឆ្នាំ២០០៩ ដែលជាលទ្ធផលមួយនៃវិបត្តិហិរញ្ញវត្ថុពិភពលោក។
- ទុនបម្រុងផ្លូវការសរុបបានកើនឡើងទ្វេដង ចន្លោះខែមករា ឆ្នាំ២០០៦ និងខែធ្នូ ឆ្នាំ២០០៨ ដែលឆ្លុះបញ្ចាំងឱ្យឃើញពីការអនុវត្តការនាំចេញបានល្អ និងមានកំណើនខ្លាំងក្នុងលំហូរមូលធន រួមមានវិនិយោគទុនដោយផ្ទាល់ពីបរទេស (FDI) និងហិរញ្ញប្បទានសហប្រតិបត្តិការ (ODA)។

**៣.៥.៧. អាហារូបត្ថម្ភ និង ជីវាវិស័យ**

ការនាំចេញបានកើន១៥% ពី៤ពាន់លានដុល្លារអាមេរិកក្នុងឆ្នាំ២០០៧ ទៅដល់ ៤.៧ពាន់លានដុល្លារក្នុងឆ្នាំ២០០៨។ ការនាំចេញសម្លៀកបំពាក់បានកើនឡើងបន្តិចត្រឹម២% ដល់៣ពាន់លានដុល្លារ។ វិស័យកាត់ដេរត្រូវបានទទួលរងផលប៉ះពាល់យ៉ាងខ្លាំងពីវិបត្តិហិរញ្ញវត្ថុពិភពលោក ដែលនាំឱ្យមានតម្រូវការធ្លាក់ចុះ។ ការធ្លាក់ចុះនៃការនាំចេញសម្លៀកបំពាក់ ត្រូវបានទូទាត់ដោយការកើនឡើង៥២% នៃការនាំចេញផលិតផលមិនមែនសម្លៀកបំពាក់ ដែលជាលទ្ធផលមួយនៃការកើនឡើងខ្ពស់នៃថ្លៃស្រូវ កៅស៊ូ និងផលិតផលកសិកម្មផ្សេងៗទៀត។ សហរដ្ឋអាមេរិកនៅតែជាទីផ្សារនាំចេញនាំមុខគេដែលមានចំណែក ៧០% នៃការនាំចេញសរុបរបស់កម្ពុជា។ បន្ទាប់មកគឺសហភាពអឺរ៉ុបដែលមានចំណែក ២១% និងកាណាដា៤%។ ការនាំចេញបន្តបានកើន១៩% ពី២១៥លានដុល្លារអាមេរិកក្នុងឆ្នាំ២០០៧ ដល់២៨៤លានដុល្លារក្នុងឆ្នាំ២០០៨។

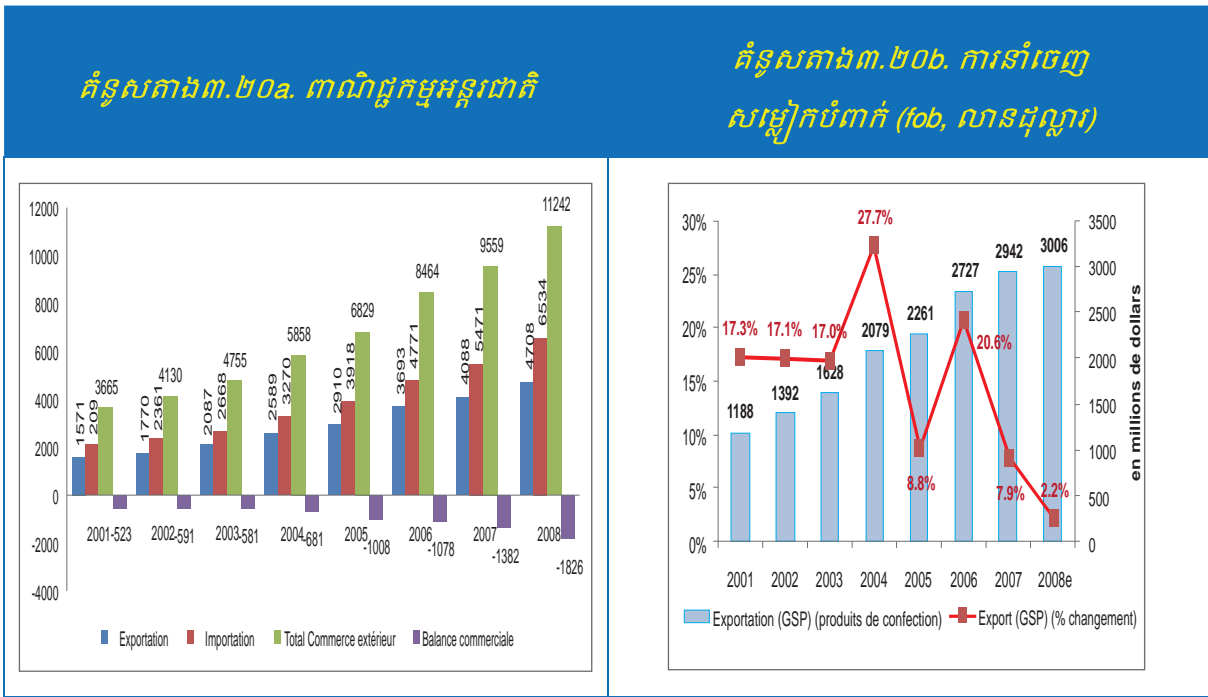

ប្រភព៖ ធនាគារជាតិនៃកម្ពុជា

ការនាំចូលបានកើន១៩% ពី៥.៥លានដុល្លារក្នុងឆ្នាំ២០០៧ ទៅដល់៦.៥លានដុល្លារក្នុងឆ្នាំ២០០៨។ ក្នុងចំណោមនេះ ការនាំចូលសម្រាប់ក្នុងស្រុកបានកើន១៩% ទៅដល់៦.៣ពាន់លានដុល្លារ។ កំណើននេះគឺបណ្តាលមកពីការកើនឡើងចំនួន ៤៣% នៃការនាំចូលប្រេងសាំង កំណើន១៦% នៃការនាំចូលទំនិញប្រើប្រាស់ផ្សេងៗ និងកំណើន៣១% នៃការនាំចូលសម្រាប់ការនាំចេញបន្ត។

**៣.៥.៨. ធិត្តិភាពពាណិជ្ជកម្ម**

ឱនភាពពាណិជ្ជកម្មរបស់កម្ពុជាបានកើន៣២% ពី១.៣ពាន់លានដុល្លារក្នុងឆ្នាំ២០០៧ ទៅដល់១.៨ ពាន់លានដុល្លារក្នុងឆ្នាំ២០០៨ ជាចម្បងដោយសារតែកំណើននៃថ្លៃទំនិញនាំចូលនៃផលិតផលប្រេងសាំង។

**៣.៥.៩. សេវាកម្ម ចំណូល និង ការផ្ទេរ**

ចំណូលពីសេវាកម្មបានកើន៦% ពី១.៥ពាន់លានដុល្លារក្នុងឆ្នាំ២០០៧ ទៅដល់១.៦ពាន់លានដុល្លារ ក្នុងឆ្នាំ២០០៨។ សេវាកម្មសុទ្ធសម្រេចបាននូវអតិរេកចំនួន ៥៨៧លានដុល្លារ គឺធ្លាក់ចុះ៤%។ សេវាកម្មដឹក ជញ្ជូនបានកើន១៤% និងការធ្វើដំណើរ៨%។ ចំនួនអ្នកទេសចរបានកើនឡើង៥% ហើយសម្រេចបាន ២.១លាននាក់ក្នុងឆ្នាំ២០០៨។ ទេសចរពីកូរ៉េខាងត្បូងទទួលបានចំណាត់ថ្នាក់ទីមួយ ដោយមានចំណែក ១៣% នៃចំនួនទេសចរសរុប បន្ទាប់មកគឺទេសចរពីប្រទេសវៀតណាម (១០%) ជប៉ុន (៨%) សហរដ្ឋអាមេរិក (៧%) និងចិន (៦%)។ ចំណូលពីវិស័យទេសចរណ៍ត្រូវបានគេប៉ាន់ស្មានថាមានចំនួន១.៥ពាន់លានដុល្លារ ក្នុងឆ្នាំ២០០៨។

ប្រាក់ចំណូលសុទ្ធសម្រេចបាននូវឱនភាពចំនួន ៤០៨លានដុល្លារ ដោយកើនឡើង១៧% បើប្រៀប ធៀបទៅនឹងឆ្នាំ២០០៧។ កត្តារួមចំណែកដ៏ចម្បងនៃឱនភាពនេះ បណ្តាលមកពីការកើនឡើងនៃចំណាយ ដែលទាក់ទងទៅនឹងប្រាក់ចំណូលវិនិយោគ ភាគលាភ ចំណាយការប្រាក់ និងការផ្ទេរប្រាក់ចំណូលពី បរទេស ។ ការផ្ទេរប្រាក់ឯកជនសុទ្ធសម្រេចបាននូវអតិរេកចំនួន៣៧២លានដុល្លារ។ ការផ្ទេរប្រាក់ទាំងនេះ គឺជាការផ្ទេរប្រាក់មកកម្ពុជា ដោយជនជាតិកម្ពុជាដែលធ្វើការ និងរស់នៅបរទេស។

**៣.៥.១០. គណនីចរន្ត និង ការផ្ទេរមូលធន**

ឱនភាពគណនីចរន្ត (មិនរួមបញ្ចូលការផ្ទេរប្រាក់ផ្លូវការទេ) បានកើន៧៤% ពី៧៣២លានដុល្លារឬ ៨.២% នៃផសស ក្នុងឆ្នាំ២០០៧ ទៅដល់១.២៧ពាន់លានដុល្លារ ឬ១២.៣% នៃផសស ក្នុងឆ្នាំ២០០៨។ កំណើននៃឱនភាពគណនីចរន្តគឺបណ្តាលមកជាចម្បង ពីឱនភាពពាណិជ្ជកម្មកាន់តែកើនឡើង ដោយសារការ កើនឡើងនៃថ្លៃទំនិញប្រើប្រាស់ និងផលិតផលប្រេងសាំង។

ឱនភាពគណនីចរន្ត (រួមបញ្ចូលទាំងការផ្ទេរប្រាក់) ត្រូវគេរំពឹងទុកថាធ្លាក់ចុះក្នុងឆ្នាំ២០០៩មកត្រឹម ប្រហែល៥½ភាគរយនៃGDP ដោយសារតម្រូវការនាំចូលធ្លាក់ចុះ ហើយការធ្លាក់ចុះនៃថ្លៃប្រេងឥន្ធនៈបានប៉ះ ប៉ូវនូវការកាត់បន្ថយការនាំចេញ និងការធ្លាក់ចុះនៃចំណូលទេសចរណ៍។ តែទោះជាយ៉ាងណាក្តី ឱនភាព គណនីចរន្តនឹងកើនឡើងដល់១១%នៃGDP ក្នុងឆ្នាំ២០១០ ដោយសារតែការនាំចេញកើនឡើងយឺត ហើយការ នាំចូលនិងថ្លៃប្រេងឥន្ធនៈនឹងកើនឡើង។

ការផ្ទេរផ្លូវការ រួមមានជំនួយឥតសំណង ជំនួយម្ហូបអាហារ ជំនួយគម្រោង និងប្រាក់បៀវត្សរ៍ TA សម្រេចបានចំនួន៤៨៦លានដុល្លារក្នុងឆ្នាំ២០០៨ ធ្លាក់ចុះ១% បើប្រៀបធៀបទៅនឹងឆ្នាំមុន។ ក្នុងការឆ្លើយតប ទៅនឹងវិបត្តិស្បៀងវិញ ជំនួយស្បៀងបានកើន៥២% ដល់៣០លានដុល្លារក្នុងឆ្នាំ២០០៨។ ឱនភាពគណនី ចរន្តនៃជញ្ជីងទូទាត់ និងការផ្ទេរមូលធនបានកើនឡើងទ្វេដងដល់ចំនួន៧៨៩លានដុល្លារ បើប្រៀបធៀប ទៅនឹងឆ្នាំ២០០៧។

**៣.៥.១១. គណនីហិរញ្ញវត្ថុ**

គណនីហិរញ្ញវត្ថុគឺជាកម្ចីវិស័យផ្លូវការ និងវិនិយោគទុនវិស័យមិនមែនសាធារណៈ។ លំហូរចូលសុទ្ធ នៃគណនីហិរញ្ញវត្ថុបានកើនឡើង៧០% ពី៦៩៥លានដុល្លារក្នុងឆ្នាំ២០០៧ដល់១,១៨៤លានដុល្លារក្នុងឆ្នាំ ២០០៨។ ការកើនឡើងនៃលំហូរចូលសុទ្ធក្នុងគណនីហិរញ្ញវត្ថុ មានសារៈសំខាន់ណាស់ក្នុងការផ្តល់ហិរញ្ញប្ប- ទាននៃឱនភាពគណនីចរន្តដែលកំពុងកើនឡើង។

កម្ចីផ្លូវការដែលត្រូវបានផ្តល់ដល់រាជរដ្ឋាភិបាលកម្ពុជា ដោយរដ្ឋាភិបាលនៃប្រទេសជាមិត្ត និង ស្ថាប័នពហុភាគីនានា បានកើនឡើង១៨% ពី១៩៩លានដុល្លារក្នុងឆ្នាំ២០០៧ ទៅដល់២៣៥លានដុល្លារក្នុង ឆ្នាំ២០០៨។ ការបើកផ្តល់កម្ចីពីធនាគារអភិវឌ្ឍន៍អាស៊ី (ADB) បានកើនឡើង១៨៣% ដែលបានប៉ះប៉ូវ ការកាត់បន្ថយចំនួន ៥៥% នៃការបើកផ្តល់កម្ចីពីធនាគារពិភពលោក។ កម្ចីពីមូលនិធិហិរញ្ញវត្ថុអន្តរជាតិ (IMF) មិនត្រូវបានរាប់បញ្ចូល ក្នុងកម្ចីផ្លូវការទេ ដោយសារកម្ចីនេះត្រូវបានប្រើប្រាស់ ដើម្បីបង្កើននូវទ្រព្យសកម្ម បរទេសសុទ្ធរបស់ធនាគារជាតិនៃកម្ពុជា។

ការវិនិយោគនៃវិស័យមិនមែនសាធារណៈបានកើនឡើង៩២% ពី ៤៩៥លានដុល្លារក្នុងឆ្នាំ២០០៧ ទៅដល់៩៤៥លានដុល្លារក្នុងឆ្នាំ២០០៨។ លំហូរចូលសុទ្ធនៃវិនិយោគដោយផ្ទាល់ពីបរទេស (FDI) បានកើន ៨% ពី៨៦៦លានដុល្លារក្នុងឆ្នាំ២០០៧ ទៅដល់៧៩៥លានដុល្លារក្នុងឆ្នាំ២០០៨។ ក្នុងចំណោមលំហូរចូលសុទ្ធ នេះ វិនិយោគផ្ទាល់ក្នុងវិស័យធនាគារបានកើនឡើងដល់៣៤៤លានដុល្លារ ហើយវិនិយោគផ្ទាល់ក្នុងវិស័យ មិនមែនធនាគារសម្រេចបាន៤៦២លានដុល្លារ។

ដូច្នេះការកើនឡើងនៃគណនីហិរញ្ញវត្ថុ គឺបណ្តាលមកទាំងស្រុងពីការកើនឡើងនៃការវិនិយោគ សុទ្ធផ្សេងៗទៀត ដែលបានកើនឡើងរហូតឈានដល់១៦៨លានដុល្លារ ដែលឆ្លុះបញ្ចាំងពីកំណើននៃ ទ្រព្យសកម្មបរទេសសុទ្ធនៃធនាគារពាណិជ្ជ (៨១៤លានដុល្លារ) និងប្រាក់បញ្ញើមិនកំណត់ថេរវេលារបស់ ធនាគារពាណិជ្ជ ជាមួយនឹងធនាគារជាតិនៃកម្ពុជា (២៦៤លានដុល្លារ)។ ជាងនេះទៅទៀត លំហូរចេញនៃខ្ទង់ ផ្សេងៗក្នុងគណនីវិនិយោគផ្សេងៗចំនួន៥៥២លានដុល្លារក៏បានរួមចំណែកដល់លទ្ធផលនេះដែរ។

**៣.៥.១២. សមតុល្យរួម**

គណនីហិរញ្ញវត្ថុនិងមូលធនបានកើនឡើង៤១% ពី១,១៨៤.២លានដុល្លារ (១៣.៥% នៃGDP) ក្នុងឆ្នាំ២០០៧ ទៅដល់១,៦៧០.២លានដុល្លារ (១៦.២% នៃGDP) ក្នុងឆ្នាំ២០០៨។ ការកើនឡើងដល់១៦.២% នៃGDP នេះគឺគ្រប់គ្រាន់ដើម្បីផ្តល់ហិរញ្ញប្បទានដល់ឱនភាពគណនីចរន្តចំនួន១២.៣% នៃGDP ដែលនាំឱ្យ មានអតិរេកនៃជញ្ជីងទូទាត់ជារួម ចំនួន៣៩៥.២លានដុល្លារអាមេរិក (៣.៣៩% នៃGDP)។

**គំនូសតារាង៣.២១. តុល្យការនៃការចំណាយរបស់កម្ពុជា (ជា%នៃGDP)**

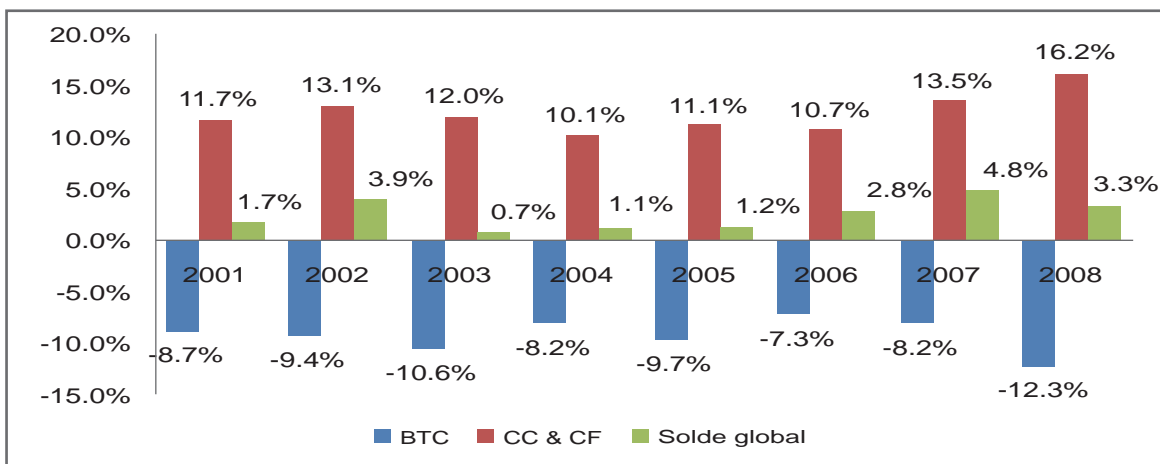

សរុបឡើងវិញមក ឱនភាពគណនីចរន្តដែលកើនឡើង ត្រូវបានផ្តល់ហិរញ្ញប្បទានដោយការផ្ទេរ ផ្លូវការ (៤៨៥.៨លានដុល្លារ) កម្ចីសម្បទាន (២៣៤.៧លានដុល្លារ) វិនិយោគផ្ទាល់សរុបក្នុងវិស័យធនាគារ និងមិនមែនធនាគារ (៧៩៤.៧លានដុល្លារ) និងវិនិយោគសរុបផ្សេងទៀត (១៦៨.០លានដុល្លារ)។ ហិរញ្ញ- ប្បទានបរទេសនៃឱនភាពគណនីចរន្តនឹងនៅតែមានទំហំធំក្នុងឆ្នាំខាងមុខ។

**៣.៦. ស្ថានភាពហិរញ្ញវត្ថុសេដ្ឋកិច្ចក្នុងឆ្នាំ២០០៨ និង ទស្សនវិស័យ**

បន្ទាប់ពីសម្រេចបាននូវកំណើនសេដ្ឋកិច្ចដល់កំពូល ដែលមិនធ្លាប់មានពីពេលមុនមក គឺ១៣.៣% ក្នុងឆ្នាំ២០០៥ នោះកំណើន ផសស ពិតបានធ្លាក់ចុះមកនៅត្រឹម ១០.៨% ក្នុងឆ្នាំ២០០៦ បន្ទាប់មក ១០.២% ក្នុងឆ្នាំ២០០៧ និងរហូតមកត្រឹម ៦.៧% ក្នុងឆ្នាំ២០០៨។ កំណើនផសស ពិត បានកើនឡើងជាមធ្យម ១០.៣% អំឡុងឆ្នាំ២០០៤-២០០៨។ សមិទ្ធផលនេះសម្រេចបាន ដោយសាររាជរដ្ឋាភិបាលកម្ពុជាបាន និងបន្តជួយ គាំទ្រយ៉ាងខ្លាំងដល់វិស័យកសិកម្ម និងឧស្សាហកម្មកាត់ដេរ។ វិស័យទេសចរណ៍និងសំណង់បានក្លាយជា ក្បាលរទេះភ្លើងដ៏សំខាន់ដែលជំរុញកំណើនសេដ្ឋកិច្ច។ ដូច្នេះ សមិទ្ធផលសេដ្ឋកិច្ចគួរឱ្យកោតសរសើរនេះ អាចសម្រេចទៅបាន ដោយសារការរួមចំណែកស្មើគ្នាពីវិស័យកសិកម្ម កម្មន្តសាល សំណង់និងសេវាកម្ម។

ក៏ប៉ុន្តែ កំណើនសេដ្ឋកិច្ចក្នុងឆ្នាំ២០០៨ សម្រេចបាន ៦.៧% ដែលជាសមិទ្ធផលមួយគួរជាទីពេញ ចិត្ត ក្នុងបរិការណ៍នៃវិបត្តិសេដ្ឋកិច្ចពិភពលោក តែកំណើននេះធ្លាក់ចុះបន្តិច បើប្រៀបធៀបជាមួយឆ្នាំ ២០០៤- ២០០៧។ សមិទ្ធផលសេដ្ឋកិច្ចដ៏ខ្លាំងក្លាក្នុងឆ្នាំ២០០៨ នេះអាចសម្រេចទៅបាន ដោយសារមានកំណើនប្រកប ដោយចីរភាពនៃវិស័យកសិកម្ម (៥.៧%) វិស័យទេសចរណ៍ (៩.៨%) ការកើនឡើងនៃនាំចេញសម្លៀកបំពាក់ ទោះបីមានជំហានចុះថយជាងមុនក៏ដោយ (២.២%) ការពង្រីកជាបន្តបន្ទាប់នៃសេវាកម្មហិរញ្ញវត្ថុ (១៩.២%) និងសកម្មភាពសំណង់ (៥.៨%)។

**៣.៦.៧. កសិកម្ម**

កសិកម្មសម្រេចបាននូវកំណើនដ៏ខ្ពស់ចំនួន៥.៧% ក្នុងឆ្នាំ២០០៨ តែនៅទាបជាងកំណើនជាមធ្យម ប្រចាំឆ្នាំចំនួន៨% ក្នុងអំឡុងឆ្នាំ២០០៥-២០០៨។ ផលិតផលស្រូវនិងដំណាំផ្សេងទៀតបានកើន៦.៦% ដោយ

សាររាជរដ្ឋាភិបាលកម្ពុជា និងដៃគូអភិវឌ្ឍន៍បានធ្វើការវិនិយោគយ៉ាងច្រើនក្នុងប្រព័ន្ធធារាសាស្ត្រ។ បសុសត្វ បានកើន៣.៨% ហើយនេសាទកើនឡើង ៦.៥%។ ព្រៃឈើសម្រេចបាននូវកំណើនត្រឹមតែ ០.៩%។

**៣.៦.៨. ឧស្សាហកម្ម**

វិស័យឧស្សាហកម្មសម្រេចបាននូវកំណើនខ្ពស់ក្នុងអត្រា ៤% ដោយការរីកដុះដាលនៃវិស័យវ៉ែ (១៥.៨%) និងកំណើនជាបន្តបន្ទាប់នៃឧស្សាហកម្មកាត់ដេរ (២.២%)។ សកម្មភាពចម្បងៗដែលរួមចំណែក ដល់កំណើននេះគឺការធ្វើអាជីវកម្មរុករកវ៉ែបុកស៊ីត ដែក ទង់ដែង និងមាសក្នុងខេត្តភាគបូព៌ានិងឦសាននៃ ប្រទេសកម្ពុជា។ ក្រុមហ៊ុន Oz Mineral បានចំណាយជាង៤លានដុល្លារ ទៅលើការរុករកស្រទាប់វ៉ែមាសក្នុង ខេត្តក្រចេះ។

វិស័យសំណង់បានកើនត្រឹមតែ ៥.៨% ក្នុងឆ្នាំ២០០៨។ សកម្មភាពសំណង់បានបង្ហាញពីសញ្ញានៃ ការធ្លាក់ចុះក្នុងធនាសទីពីរនៃឆ្នាំ២០០៨។ យើងសង្កេតឃើញថា គម្រោងការស្ថាបនាទីក្រុងរណបថ្មីៗ តំបន់ សេដ្ឋកិច្ចពិសេស និងគម្រោងអភិវឌ្ឍន៍វិស័យទេសចរណ៍មួយចំនួន ដូចជាគម្រោងអភិវឌ្ឍន៍កោះពស់ គម្រោង ទីក្រុងកាំភ្លើង គម្រោងអភិវឌ្ឍន៍បឹងស្មៅ និងគម្រោងទីក្រុងសាន់ដេជាដើម ស្ថិតក្នុងភាពជាប់គាំង។ យ៉ាងណាមិញ អ្នកអភិវឌ្ឍន៍វិស័យអចលនទ្រព្យខ្លះនៅតែបន្តគម្រោងរបស់ខ្លួន ទោះបីជាត្រូវបោះជំហានយឺតជាងមុន ហើយ ត្រូវកាត់បន្ថយទ្រង់ទ្រាយនិងទំហំក៏ដោយ។ ការថយចុះនៃគម្រោងដែលវិនិយោគដោយឯកជននេះត្រូវបាន ប៉ះប៉ូវដោយការកើនឡើងនៃការអនុវត្តគម្រោងសាធារណៈ ដូចជាការស្ថាបនាស្ពាន និងផ្លូវថ្នល់។

**៣.៦.៩. វិស័យសេវាកម្ម**

ផ្នែកសេវាកម្មបានកើន៩.០% ក្នុងឆ្នាំ២០០៨ ជាមួយនឹងការរួមចំណែកដ៏ខ្លាំងពីគ្រប់អនុវិស័យទាំង អស់។ ការពង្រីកឧស្សាហកម្មវិស័យទេសចរណ៍និងសណ្ឋាគារនៅតែបន្ត ជាមួយនឹងអត្រាកំណើន៩.៨%។ អនុវិស័យដឹកជញ្ជូននិងគមនាគមន៍បានកើនសមល្មម ៧.១%។ បន្ទាប់ពីការបញ្ចប់ការស្តារឡើងវិញនិងការ ស្ថាបនានូវបណ្តាញផ្លូវជាតិនោះ រាជរដ្ឋាភិបាលកម្ពុជាបានបង្វែរការយកចិត្តទុកដាក់ទៅលើការស្តារឡើងវិញ នូវហេដ្ឋារចនាសម្ព័ន្ធផ្លូវថ្នល់ជនបទនិងខេត្ត សម្រាប់ការបញ្ជូនទីជនបទ ឱ្យចូលទៅក្នុងចរន្តមេនៃសេដ្ឋកិច្ច កម្ពុជា។ អនុវិស័យទូរគមនាគមន៍បានបង្ហាញពីកំណើនដ៏ខ្លាំង ជាពិសេសទីផ្សារសេវាកម្មទូរស័ព្ទ ចល័ត។ តែទោះជាយ៉ាងណាក្តី ថ្លៃសេវាទូរស័ព្ទក្នុងប្រទេសកម្ពុជានៅមានកម្រិតខ្ពស់នៅឡើយ ដែលជាកត្តា មួយដែលមិនលើកទឹកចិត្តដល់កំណើនដ៏ឆាប់រហ័សនៃវិស័យទូរគមនាគមន៍។ សេវាកម្មហិរញ្ញវត្ថុបានកើន ១៩.២%។ កត្តារួមចំណែកដ៏ចម្បងដល់កំណើនដ៏ឆាប់រហ័សនេះ គឺសេវាកម្មធនាគារពាណិជ្ជ។ សេវាកម្ម អចលនទ្រព្យបានកើន៥%។ សកម្មភាពពាណិជ្ជកម្មបានកើនឡើង ៩.៤%។

**៣.៧. ផលប៉ះពាល់នៃវិបត្តិហិរញ្ញវត្ថុពិភពលោកលើសេដ្ឋកិច្ចកម្ពុជា**

**៣.៧.៧. បុព្វហេតុនៃវិបត្តិ**

វិបត្តិហិរញ្ញវត្ថុចាប់ផ្តើមនៅ ខែ សីហា ឆ្នាំ ២០០៧ ជាវិបត្តិកម្ចីអនុគ្រោះ (subprime crisis) ដែលកើត ឡើងដោយសារអតុល្យភាពនៃហិរញ្ញវត្ថុពិភពលោក និងក្នុងបរិបទសេរីភារូបនីយកម្មនៃទីផ្សារហិរញ្ញវត្ថុពិភព

លោក ។ ទីផ្សារកម្ចីអនុគ្រោះ មានកំណើនយ៉ាងលឿនក្នុងរយៈពេលពីរ ឬ បីឆ្នាំចុងក្រោយនៅសហរដ្ឋអាមេរិក ដែលទីផ្សារនេះមានប្រាក់ទុនមិនតិចជាង ១.០០០ ពាន់លានដុល្លារ ប្រៀបនឹងដើមទុនទីផ្សារមូលបត្រដែល មានប្រាក់ទុន ២០.០០០ ពាន់លានដុល្លារ ឬ ទ្រព្យសម្បត្តិនៃគ្រួសារអាមេរិក ដែលមានទឹកប្រាក់ ៦០.០០០ ពាន់លានដុល្លារ ។

កត្តាដូចខាងក្រោមនេះ មានជាមូលហេតុដែលនាំឱ្យមានវិបត្តិកម្ចីអនុគ្រោះ ៖

**អតិរេកសាច់ប្រាក់នៅក្នុងពិភពលោក និងការអភិវឌ្ឍស៊ីដម្រៅនៃវិស័យហិរញ្ញវត្ថុ៖**  
(ការផ្គត់ផ្គង់រូបិយវត្ថុចែកនឹង ផ.ស.ស នៃប្រទេសឧស្សាហកម្ម ០៦ មានសហរដ្ឋអាមេរិក សហគមន៍អឺរ៉ុប ជប៉ុន ចិន ក្រុងកុងម៉ង់ត្លេស និងកាណាដា) បានកើនឡើងពី ២០ % ក្នុងឆ្នាំ ១៩៨០-១៩៧០ ដល់ ៣០ % ក្នុងឆ្នាំ ២០០៦-២០០៧។ ទុនបម្រុងបរទេសរបស់ប្រទេសកំពុងងើបឡើង និងការពង្រីកឥណទានកើនឡើងលឿន ពេក (កំណើនសេដ្ឋកិច្ច ការធ្លាក់ចុះអត្រាការប្រាក់ពិត និង ការបង្កើតមុខទំនិញហិរញ្ញវត្ថុថ្មីៗ ) ។

**ការធ្លាក់ចុះអតិផរណា និង ភាពប្រែប្រួល៖** ក្នុងពិភពលោក ។

**ការធ្លាក់ចុះនៃបុព្វលាភហានិភ័យ ដោយសារតែឥរិយាបថហិរញ្ញវត្ថុលយកហា- ជិភ័យ៖** កំណើនខ្លាំងនៃអតិរេកសាច់ប្រាក់នាំឱ្យភ្នាក់ងារសេដ្ឋកិច្ចនាំគ្នាទិញយកទ្រព្យសកម្មដែលមាន ហានិភ័យខ្ពស់ ដើម្បីពង្រឹងស្ថានភាពហិរញ្ញវត្ថុខ្លួន និងស្វែងរកផលវិនិយោគខ្ពស់ ។ ផ្ទុយទៅវិញចាប់តាំង ពីខែសីហា ឆ្នាំ ២០០៧ មក ការហ៊ានទទួលយកហានិភ័យបានកើនឡើងយ៉ាងខ្លាំង ។

**ការធ្លាក់ចុះអត្រាការប្រាក់រយៈពេលវែង អតិផរណាទាប និងការប្រែប្រួល៖** ជាមួយ នឹងការធ្លាក់ចុះនៃបុព្វលាភហានិភ័យនាំឱ្យអត្រាប្តូរប្រាក់រយៈពេលវែងធ្លាក់ចុះ ទោះបីជាមានការអនុត្ត (ដោយ យឺតពេល) នៃគោលនយោបាយរូបិយវត្ថុតឹងរឹងនៅសហរដ្ឋអាមេរិកក៏ដោយ។

**ការពង្រីកឥណទានក្នុងបរិបទអត្រាអតិផរណាទាប ៖** ការធ្លាក់ចុះអត្រាការប្រាក់និង តម្លៃហានិភ័យ បង្កើតលក្ខខណ្ឌឱ្យឃើញថា ឥណទានមានការប្រាក់ទាប និងសម្បូរ។ កំណើនដែលមាន អត្រាអតិផរណាទាបបានបន្តកើតឡើង ទោះបីជាតម្លៃវត្ថុធាតុដើម (ប្រេង លោហធាតុ និង ម្ហូបអាហារ) កើនឡើងដោយសារតែកំណើនតម្រូវការពីប្រទេសកំពុងងើបឡើង។ ការធ្លាក់ចុះអត្រាការប្រាក់ និងបុព្វលាភ ហានិភ័យផ្តល់ជាលក្ខខណ្ឌអនុគ្រោះសម្រាប់សកម្មភាពដែលមានគំនាស់ខ្លាំង (ដែលមានអត្រាបំណុលខ្ពស់) ក្នុងនោះរួមមានកំណើនបំណុលនៃមូលនិធិធនាគារពាណិជ្ជ (debt leverage of commercial bank) មូលនិធិ បង្ការបម្រុង (hedge funds) និងមូលនិធិម្ចាស់ទុនឯកជន (private equity funds) ។

**កំណើនតម្លៃទ្រព្យសកម្ម៖** នៅពេលមានអតិរេកសាច់ប្រាក់តែមិនជះឥទ្ធិពលលើតម្លៃទំនិញនិង សេវាកម្ម ឥទ្ធិពលនឹងជះទៅលើតម្លៃទ្រព្យសកម្មវិញ ដោយសារតែការផ្គត់ផ្គង់ទ្រព្យសកម្មតិច។ កំណើន តម្លៃទ្រព្យសកម្មបង្កើតលក្ខខណ្ឌសម្រាប់បង្កើនកម្ទីបញ្ចាំទ្រព្យ។ កំណើនតម្លៃទ្រព្យសកម្មធ្វើឱ្យមាន កំណើន សុខុមាលភាព រួចនាំទៅរកកំណើនចំណាយប្រើប្រាស់ ។

**កំហុសផ្នែកមីក្រូសេដ្ឋកិច្ច៖** ១)-ការស្វែងរកផលវិនិយោគខ្ពស់វិនិយោគិនពឹងទៅលើទីផ្សារ បំណុលបំណុល (ការងាកពីទីផ្សារភាគហ៊ុនមកវិនិយោគនៅលើទីផ្សារបំណុល ដែលផ្តល់ប្រាក់ចំណេញខ្ពស់)

២)-ធនាគារពាណិជ្ជប្រើយុទ្ធសាស្ត្រមុខពីរ ដោយបង្កើនទំហំសកម្មភាពស្របពេលនឹងការបន្ធូរលកខ្លួនឱ្យខ្លីប្រាក់ និងការដាក់ចេញនូវផលិតផលហិរញ្ញវត្ថុថ្មី និង ៣)-ការបន្ធូរលកខ្លួនឱ្យខ្លីឥណទានទំហំនៃកម្ចីអនុគ្រោះ (ផ្តល់ជូនចំពោះអ្នកខ្ចីដែលហានិភ័យខ្ពស់) កើនឡើង ៧ ដង ពី ៩៥ ពាន់លានដុល្លារ នៅឆ្នាំ ២០០១ ដល់ ៦៨៥ ពាន់លានដុល្លារ នៅឆ្នាំ ២០០៦ ។ កម្ចីដែលមានអត្រាការប្រាក់អវិជ្ជមានកើនឡើងយ៉ាងខ្លាំង ស្របនឹងការថយចុះកម្ចីការប្រាក់ថេរ ។

**ការទទួលយកហានិភ័យខ្ពស់ក្នុងវិស័យហិរញ្ញវត្ថុ៖** ដើម្បីពង្រឹងប្រព័ន្ធធនាគារ និងឥរិយាបថ ត្រូវបង្កើនដើមទុនរបស់ធនាគារឱ្យសមស្របតាមទំហំឥណទានដែលធនាគារផ្តល់ទៅឱ្យអតិថិជន ។ បទប្បញ្ញត្តិប្រុងប្រយ័ត្ននេះមានគោលដៅកាត់បន្ថយការផ្តល់ឥណទានកុំឱ្យកើនឡើយល្បឿនពេក ការពារដល់អ្នកផ្ញើប្រាក់ និងធានាដល់សុខភាពនៃប្រព័ន្ធធនាគារ។ ក៏ប៉ុន្តែ ស្ថាប័នហិរញ្ញវត្ថុបានបង្កើតយុទ្ធសាស្ត្រគេចមិនព្រមអនុវត្តតាមបទបញ្ញត្តិនេះ ដោយប្រើការធានារ៉ាប់រងកម្ចី ។

**៣.៧.៨. ដំណើរឆ្ពោះទៅរកវិបត្តិ**

អ្នកផ្តល់ឥណទានសាងសង់បានផ្តល់កម្ចីអនុគ្រោះ (subprime loans) ដល់គ្រួសារដែលមានប្រាក់ចំណូលទាប ដែលគ្មានលក្ខណសម្បត្តិគ្រប់គ្រាន់ទទួលបានកម្ចីធម្មតា (prime rate loans) និង ដែលមានប្រវត្តិធ្លាប់មិនបានសងបំណុលផ្សេងទៀតរួចទៅហើយ ។ គ្រួសារទាំងនេះមិនដឹងថា អត្រាការប្រាក់ជាអត្រាអវិជ្ជមាន ឬនឹងកើនក្រោយពេល ១ ឬ ២ ឆ្នាំបន្ទាប់ឡើយ ។

អ្នកផ្តល់ឥណទានសាងសង់បានលក់កម្ចីអនុគ្រោះទៅឱ្យធនាគារវិនិយោគ (ជូនកាលអ្នកផ្តល់ឥណទានសាងសង់ និង ធនាគារវិនិយោគជាក្រុមតែមួយ)។

ដោយសារនរណាម្នាក់វិនិយោគវិនិយោគ វិស្វករហិរញ្ញវត្ថុបានយកកម្ចីអនុគ្រោះទៅធ្វើជាវត្ថុធាតុដើម ដើម្បីផលិតឧបករណ៍ហិរញ្ញវត្ថុថ្មីតាមរយៈដំណើរការធនបត្រនីយកម្ម (securitization) ឱ្យទៅជាមូលប័ត្រមានដូចជា **មូលប័ត្របញ្ចាំទ្រព្យបណ្តាក់** Mortgage-Backed Securities (MBS) ឬ (ការប្រាក់ និងប្រាក់ដើមនៃមូលបត្រនេះបានមកពីការសងការប្រាក់និងប្រាក់ដើមនៃឥណទានទិញផ្ទះសម្បែង) ឬ ឱ្យទៅជា **មូលប័ត្របញ្ចាំទ្រព្យសកម្ម** Asset-Backed Securities (ABS) ឬ (ការប្រាក់និង ប្រាក់ដើមនៃមូលប័ត្រនេះបានមកពីការសងការប្រាក់ និងប្រាក់ដើមនៃឥណទានផ្សេងៗ ដូចជាឥណទានផ្តល់ឱ្យនិស្សិតសិក្សានៅឧត្តមសិក្សាជាដើម)។ ហើយបន្ទាប់មកវិស្វករហិរញ្ញវត្ថុបានយកមូលប័ត្របញ្ចាំទ្រព្យបណ្តាក់ និងមូលប័ត្របញ្ចាំទ្រព្យសកម្ម ទៅចិត្រច្រៀកផ្តល់ការធានាដើម្បីបង្កើតជាមូលប័ត្រថ្មីគឺ **កាតព្វបុលមានទ្រព្យបញ្ចាំ** (Collateralized Debt Obligations)។ **កាតព្វបុលមានទ្រព្យបញ្ចាំ** ដែលផលិតពីមូលប័ត្រទ្រព្យបញ្ចាំ និងមូលប័ត្រទ្រព្យសកម្ម ត្រូវបានដាក់ចំណាត់ថ្នាក់ដោយភ្នាក់ងារចាត់ថ្នាក់ (rating agencies) មានដូចជាក្រុមហ៊ុនមូឌី ឬ អេសនិងភី ដើម្បីបំបែកហានិភ័យ និងដាក់លក់ឱ្យវិនិយោគិនទៅតាមកម្រិតហានិភ័យ និងទិន្នផលចំណូលដែលគេចង់បាន ។

ធនាគារវិនិយោគទិញកាតព្វបុលមានទ្រព្យបញ្ចាំ (Collateralized Debt Obligations) ដែលមានប្រភពពីមូលប័ត្រទ្រព្យសកម្មរាប់កោដិដុល្លារដើម្បីទុកខ្លួនឯង និងទិញឱ្យអតិថិជនរបស់ខ្លួន ពីព្រោះតែវាផ្តល់ប្រាក់ចំណេញខ្ពស់ជាងប័ណ្ណរតនាគារអាមេរិក។ ដើម្បីការពារហានិភ័យ ធនាគារវិនិយោគទិញសេវាធានា

រ៉ាប់រងពីក្រុមហ៊ុនធានារ៉ាប់រងឯកទេស (ក្រុមហ៊ុនធានាឥណទាន) ឬក៏ទិញមូលប័ត្រពិសេសដែលហៅថា បន្ទេរបំណុលខូច (Credit Default Swap) ដែលជាឧបករណ៍ការពារហានិភ័យចេញលក់ដោយធនាគារ វិនិយោគមួយចំនួន។ បន្ទេរបំណុលខូច(CreditDefaultSwap) បានក្លាយជាទីផ្សារពេញដំរើមួយដែលផ្តល់កម្រៃ ដ៏សន្លឹកសន្លាប់ នៅពេលដែលមិនទាន់មានវិបត្តិ។ ក៏ប៉ុន្តែ ហានិភ័យប្រភេទនេះមិនអាចដោះស្រាយបានដោយ ការធានារ៉ាប់រងឡើយ ។

នៅពេលដែលអត្រាការប្រាក់ចាប់ផ្តើមកើនឡើងនៅចុងឆ្នាំ២០០៦ គ្រួសារអាមេរិកដឹងថាខ្លួនមិន អាចទូទាត់សំណងប្រចាំខែបានទេ។ ដោយសារតែមិនអាចសងការប្រាក់លើកម្ចីបញ្ចាំទ្រព្យបាន ធនាគារ បានរឹបអូសយកផ្ទះសំបែងទាំងនោះ ដើម្បីយកទៅលក់ឡាយឡុងក្នុងគោលដៅទូទាត់បំណុល។ ក៏ប៉ុន្តែ ដោយសារតែមានគ្រួសារច្រើនពេកជួបបញ្ហាដូចគ្នានេះ ទីផ្សារអចលនវត្ថុត្រូវចុះថ្លៃដូរលំ។

វិនិយោគិនដែលទិញកាតព្វបុលមានទ្រព្យបញ្ចាំ (Collateralized Debt Obligations) តាមរយៈ មូលនិធិសង្គមហាធន (Mutual Funds) ដឹងថាមូលប័ត្រមានការធានាដោយទ្រព្យបញ្ចាំមិនអាចផ្តល់ផលទៀត ឡើយ ។ ដូចនេះ អ្នកដែលមានមូលប័ត្រទាំងនេះ ក៏ចាប់ផ្តើមលក់វាចោលដោយអ្នកលក់មានច្រើនតែគ្មានអ្នក ទិញទីផ្សារនេះបានដូរលំ។ ក្រុមហ៊ុនធានាឥណទាន ដែលត្រូវធានាលើតម្លៃមូលប័ត្រមិនអាចទូទាត់ សំណងបានក៏ប្រកាសក្ស័យទុន ។ រួចហើយ ធនាគារវិនិយោគត្រូវបញ្ចុះតម្លៃកាតព្វបុលមានទ្រព្យបញ្ចាំដែល មាននៅក្នុងសៀវភៅបន្តិករបស់ខ្លួន ។

ធនាគារទាំងអស់ដឹងច្បាស់ពីតម្លៃ «បំពុល» របស់កាតព្វបុលមានទ្រព្យបញ្ចាំ ដែលមានក្នុងបញ្ជី របស់ខ្លួន ប៉ុន្តែមិនដឹងថាធនាគារផ្សេងទៀតមានបញ្ហាកម្រិតណាទេ។ ធនាគារប្រយ័ត្នដោយមិនឱ្យធនាគារ មួយទៀតខ្ចីប្រាក់ លើកលែងតែទូលបានអត្រាការប្រាក់ខ្ពស់។ ដូចនេះ ធនាគារដែលអាស្រ័យទៅលើទីផ្សារ អន្តរធនាគារក្នុងការបំពេញហិរញ្ញប្បទានមានភាពទុនខ្សោយ។ ទីផ្សារកាន់តែស្មុគស្មាញ និងមិនច្បាស់លាស់ ហើយភាពក្ស័យទុនរបស់ស្ថាប័នហិរញ្ញវត្ថុមួយនឹងជះឥទ្ធិពលដល់ធនាគារមួយទៀត ហៅថាឥទ្ធិពលសម្ព កំពឹស (interconnected financial institutions world wide)។ ដូចនេះ ការក្ស័យទុនរបស់ធនាគារមួយជះរលក ឥទ្ធិពលដល់ធនាគារដទៃទៀតដែលពាក់ព័ន្ធ។

**៣.៧.៩. ផលប៉ះពាល់នៃវិបត្តិហិរញ្ញវត្ថុពិភពលោកមកលើសេដ្ឋកិច្ចកម្ពុជា**

វិបត្តិសេដ្ឋកិច្ចពិភពលោកនាពេលបច្ចុប្បន្នបានជះឥទ្ធិពលដោយប្រយោលតែប៉ុណ្ណោះមកលើសេដ្ឋ- កិច្ចកម្ពុជា។ ធនាគារពាណិជ្ជកម្មរបស់កម្ពុជាមិនមានហានិភ័យដោយផ្ទាល់ចំពោះកម្ចីដែលមានការប្រាក់ខ្ពស់ ទេ។ វិស័យធនាគាររបស់កម្ពុជារួមនៅតែមានភាពភ្លៀវភ្លា។ ឥទ្ធិពលនេះគឺមានកម្រិតតិចតួចចំពោះធនា- គារតូចៗ។ ទោះបីប្រាក់បញ្ញើរូបិយប័ណ្ណបរទេសបានជួបនឹងកាត់ចុះបន្តិចក៏ដោយ ឥណទានចំពោះវិស័យ ឯកជននៅតែបន្តលូតលាស់ដដែល ដោយផ្តោតទៅលើលំហូរសាច់ប្រាក់លើសលប់នៃវិស័យធនាគារ។

ទោះជាយ៉ាងនេះក្តី មានផលប៉ះពាល់ដោយប្រយោល ភាគច្រើនទៅលើវិស័យពិតប្រាកដរបស់ សេដ្ឋកិច្ច។ កំណើន GDP របស់កម្ពុជាបានធ្លាក់ចុះពី១០.២%ក្នុងឆ្នាំ២០០៧ មកត្រឹម៦.៧% ក្នុងឆ្នាំ២០០៨និង ត្រូវបានប៉ាន់ប្រមាណជា ២.១%ក្នុងឆ្នាំ២០០៩។ ផលប៉ះពាល់ដោយប្រយោលនេះនឹងត្រូវបានកត់សម្គាល់នៅ កម្រិតដូចខាងក្រោម៖

**៣.៧.៤.១. ផលប៉ះពាល់ប្រយោលលើធនាគារពាណិជ្ជ**

វិបត្តិហិរញ្ញវត្ថុពិភពលោកបច្ចុប្បន្ននឹងមានផលប៉ះពាល់ដោយប្រយោលមានកំណត់តែប៉ុណ្ណោះ ប្រសិនបើមានទៅលើធនាគារនៅកម្ពុជា។ ថ្មីៗនេះធនាគារជាតិនៃកម្ពុជាបានអនុញ្ញាតឱ្យធនាគារពាណិជ្ជ ដែលមានហិរញ្ញវត្ថុល្អជាមួយនឹងសាច់ប្រាក់លើសលប់ឱ្យវិនិយោគទ្រព្យសកម្មរបស់ពួកគេខ្លះនៅឯបរទេស។ ទ្រព្យសកម្មបរទេសនៃប្រព័ន្ធធនាគារត្រូវបានវិនិយោគនៅឯបរទេស ក្នុងឧបករណ៍ហិរញ្ញវត្ថុសុវត្ថិភាពប៉ុណ្ណោះ ក្រោមការត្រួតពិនិត្យយ៉ាងជិតជិតពីធនាគារជាតិនៃកម្ពុជា។ ដូច្នេះហានិភ័យចំពោះវិបត្តិនេះអាចកើតមានតែតាមរយៈច្រកនៃឥទ្ធិពលលើប្រតិបត្តិការបរទេសរបស់ធនាគារពាណិជ្ជអន្តរជាតិមួយចំនួន ប៉ុណ្ណោះដែលមានមូលដ្ឋាននៅកម្ពុជា។ កន្លងមកមិនមានព័ត៌មានណាមួយ ដែលថាធនាគារមួយបានទទួលរងឥទ្ធិពលជាដំណំពីវិបត្តិកម្មការប្រាក់ខ្ពស់នេះទេ។

ប្រព័ន្ធធនាគាររបស់កម្ពុជាមានភាពត្រឹមត្រូវ មានមូលធនល្អ និងលំហូរយ៉ាងល្អនៅមុនពេលវិបត្តិ។ សមាភាគសមល្មមនៃមូលធន (ទ្រព្យសរុបប្រែប្រួល/ទម្ងន់សរុបយោងទៅតាមកម្រិតហានិភ័យ) គឺ២៦% ក្នុងឆ្នាំ២០០៧ ដែលល្អលើសពីកម្រិតអប្បបរមារបស់បទបញ្ជាគឺ១៥%។ សមាភាគសាច់ប្រាក់ (ទ្រព្យសាច់ប្រាក់/ទ្រព្យសរុប) គឺ៥០% ក្នុងឆ្នាំ២០០៧។ កម្ចីពិបាកទារ (NPLs) បានធ្លាក់ចុះពី៩.៥% ក្នុងឆ្នាំ២០០៦មកត្រឹម ៣.៤% ក្នុងឆ្នាំ២០០៧ និងបន្តធ្លាក់មកត្រឹម ២.៦% ក្នុងខែមិថុនាឆ្នាំ២០០៨។

បន្ទាប់ពីការចាប់ផ្តើមនៃវិបត្តិនេះទីផ្សារអចលនទ្រព្យបានធ្លាក់ចុះ ប៉ុន្តែមិនមានសញ្ញានៃការឱ្យខ្លីមិនសមប្រកប ឬពិបាកណាមួយចំពោះវិស័យពីធនាគារនេះទេ។ តែទោះជាយ៉ាងណា សេដ្ឋកិច្ចធ្លាក់ចុះរបស់កម្ពុជាបានបន្សៀយទៅដល់តារាងតុល្យការរបស់ធនាគារនិងបញ្ឈប់ការឱ្យខ្លីថ្មីៗ។ ទោះបីធនាគារនៅកម្ពុជាមិនបានទទួលរងនូវទ្រព្យបំពុលនានាពីបរទេសក៏ដោយ ក៏លក្ខខណ្ឌសាច់ប្រាក់បានរឹតបន្តឹងនៅឯពេលចាប់ផ្តើមនៃវិបត្តិហិរញ្ញវត្ថុសកល។ ក្នុងឆ្នាំ២០០៨ លំហូរសាច់ប្រាក់បានធ្លាក់ចុះត្រឹម១.៦% ក្នុងខែកញ្ញា៥.៤% ក្នុងខែតុលានិង២.៧% ក្នុងខែវិច្ឆិកា។ ប្រាក់បញ្ញើរូបិយប័ណ្ណបរទេសបានធ្លាក់ចុះ ២.២% ៥.៤% និង៣.៣% ស្របជាមួយខែខាងលើផងដែរ។ តែទោះជាយ៉ាងណាក៏ដោយ ឥណទានចំពោះវិស័យឯកជនបន្តកើនឡើង។ វាកើន ១.៦% ក្នុងខែកញ្ញាឆ្នាំ២០០៨និង១.៧% ក្នុងខែតុលាឆ្នាំ២០០៨ប៉ុន្តែបានធ្លាក់ចុះ០.៦% ក្នុងខែវិច្ឆិកាឆ្នាំ២០០៨។ ប៉ុន្តែ លំហូរសាច់ប្រាក់បានចាប់ផ្តើមល្អប្រសើរវិញក្នុងដើមឆ្នាំ២០០៩។ ប្រាក់បញ្ញើរូបិយប័ណ្ណបរទេស (FCDs) បានកើន២១% នៅខែដំបូងនៃឆ្នាំ២០០៩ ដែលមួយផ្នែកបណ្តាលមកពីអត្រាការប្រាក់បញ្ញើខ្ពស់។ តែទោះជាយ៉ាងណាក៏ដោយឥណទានបានធ្លាក់ចុះយ៉ាងគំហុកពី ៥៥% ក្នុងឆ្នាំ២០០៨មកត្រឹម៤% ក្នុងខែសីហាឆ្នាំ២០០៩។

វិធានការដើម្បីលើកកម្ពស់ប្រព័ន្ធធនាគាររួមមាន៖

- កំហិតការពាក់ព័ន្ធរបស់ធនាគារពាណិជ្ជកម្ពុជាទៅនឹងវិស័យ ដែលមានហានិភ័យខ្ពស់ជាពិសេសវិស័យអចលនទ្រព្យ ដោយដាក់អោយអនុវត្តកំហិតអតិបរមា ១៥% សម្រាប់កម្ចីចំពោះការធ្វើពាណិជ្ជកម្មផ្នែកអចលនទ្រព្យ
- បង្កើនមូលធនអប្បបរមា ពី៥០ពាន់លានរៀល (១៣លានដុល្លារ) ទៅ១៥០ពាន់លានរៀល (៣៦.៥លានដុល្លារ) សម្រាប់ធនាគារពាណិជ្ជ លើកលែងតែពួកគេមានអត្រាចំណាត់ថ្នាក់វិនិយោគមួយពីទីភ្នាក់ងារដាក់ចំណាត់ថ្នាក់ ដែលគេទទួលស្គាល់ថាជាម្ចាស់ភាគហ៊ុនរបស់ធនាគារឬស្ថាប័ន

ហិរញ្ញវត្ថុមួយផ្សេងទៀត និងការបង្កើនមូលធនអប្បបរមាដល់ ៣០ពាន់លានរៀល (៧.៣លាន ដុល្លារ) សម្រាប់ធនាគារឯកទេស

- កាត់បន្ថយទុនបម្រុងកាតព្វកិច្ចសម្រាប់ធនាគារពាណិជ្ជកម្មពី១៦% ទៅ១២% ដើម្បីបង្កើនលំហូរសាច់ប្រាក់នៃប្រព័ន្ធធនាគារ។

វិធានការផ្សេងទៀតដែលស្ថិតក្រោមការពិចារណានោះរួមមាន៖

- លើកកម្ពស់ការចំណាត់ថ្នាក់នៃប្រាក់កម្ចី ដើម្បីពង្រឹងការត្រួតពិនិត្យ និងកំហិតការពាក់ព័ន្ធជាមួយវិស័យដែលមានហានិភ័យ ជាពិសេសកម្ចីដែលលើសពី១០០,០០០ដុល្លារ
- រឹតបន្តឹងតម្លៃនៃវត្ថុបញ្ចាំក្នុងការឱ្យខ្ចីពីធនាគារ
- បន្តពង្រឹងប្រព័ន្ធធនាគារ តាមរយៈការអនុវត្តឱ្យបានខ្លាំងក្លានៃធ្វើអធិការកិច្ចនិងត្រួតពិនិត្យនៅនឹងកន្លែងនិងក្រៅពីកន្លែងធ្វើការ
- ពង្រឹងប្រព័ន្ធព័ត៌មានឥណទានធនាគារ
- ពង្រឹងប្រព័ន្ធសម្រាប់ការអនុវត្តទុនបម្រុងកាតព្វកិច្ច
- ធ្វើសេចក្តីព្រៀងប្រកាសមួយស្តីពីសវនកម្មផ្ទៃក្នុងរបស់ធនាគារ
- ធ្វើសេចក្តីព្រៀងប្រកាសមួយស្តីពីសវនកម្មផ្ទៃក្រៅរបស់ធនាគារ
- ធ្វើសេចក្តីព្រៀងប្រកាសមួយស្តីពីអភិបាលកិច្ចសាជីវកម្មនៃធនាគារនិងស្ថាប័នហិរញ្ញវត្ថុ
- ធ្វើសេចក្តីព្រៀងប្រកាសមួយស្តីពីការដាក់ចំណាត់ថ្នាក់នៃការកម្ពស់ធានានៃទ្រព្យសកម្មពីធនាគារនិងស្ថាប័នហិរញ្ញវត្ថុ។

ជំហររូបិយវត្ថុជាមូលដ្ឋានសមស្រប។ ដូច្នោះ អាជ្ញាធររូបិយវត្ថុមិនចាំបាច់កាត់បន្ថយបន្ថែមទៀតនូវទុនបម្រុងកាតព្វកិច្ចឡើយ ប្រសិនបើយល់មូលដ្ឋាននៃលក្ខខណ្ឌរូបិយវត្ថុ ឬ ទស្សនវិស័យប្រុងប្រយ័ត្ន។ កំណើនឥណទានត្រូវបានរំពឹងថា នឹងងើបឡើងវិញក្នុងឆ្នាំ២០១០ដល់១៧ភាគរយ (y/y) បើប្រៀបធៀបទៅនឹង៣១/២ភាគរយក្នុងឆ្នាំ២០០៩។

វឌ្ឍនភាពបានបន្តធ្វើឡើងក្នុងការលើកកម្ពស់ការគ្រប់គ្រងលំហូរសាច់ប្រាក់ ប៉ុន្តែការអនុវត្តគោលនយោបាយរូបិយវត្ថុត្រូវបានរំខាន ដោយការខ្វះខាតនូវឧបករណ៍ផ្នែកលើទីផ្សារ សកម្មភាពអន្តរធនាគារចុះខ្សោយ និងកម្រិតខ្ពស់នៃដុល្លាររូបនីយកម្ម ដែលរារាំងដល់ការបង្កើតគោលដៅភ្លាមៗនិងកំពុងប្រតិបត្តិការ។ បទបញ្ជាស្តីពីការចេញឧបករណ៍មូលប័ត្រ និងស្តីពីកិច្ចព្រមព្រៀង repo master នោះ ត្រូវគេរំពឹងថានឹងបញ្ចប់ត្រឹមចុងឆ្នាំ២០០៩។ ការចេញនូវឧបករណ៍ផ្នែកលើប្រាក់ដុល្លារថ្មីៗ អាចផ្តល់នូវទ្រព្យបញ្ចាំសម្រាប់កិច្ចការជំនួញប្រាក់រៀលថែមទៀតរវាងធនាគារនិងធនាគារ ហើយជាចុងក្រោយនឹងត្រូវសម្របសម្រួលសម្រាប់ការធ្វើពាណិជ្ជកម្មមូលប័ត្ររូបិយប័ណ្ណក្នុងស្រុក។

តែទោះជាយ៉ាងណា ការគ្រប់គ្រងរូបិយវត្ថុដ៏មានប្រសិទ្ធភាពត្រូវការជំនឿទុកចិត្ត និងការប្រើប្រាស់ប្រាក់រៀលកាន់តែខ្លាំង ក៏ដូចជាត្រូវការការរៀបចំអត្រាប្តូរប្រាក់ ដែលមានភាពទន់ភ្លន់ជាងមុនមួយផងដែរ។ ដើម្បីសម្រេចគោលដៅនេះ ធនាគារជាតិនៃកម្ពុជាត្រូវធ្វើអន្តរាគមន៍លើទីផ្សារប្តូរប្រាក់តែក្នុងលក្ខខណ្ឌកំណត់ណាមួយ ពោលគឺក្នុងគោលដៅកាត់បន្ថយនូវការឡើងចុះខ្លាំងពេកលើទីផ្សារ ហើយប្រការនេះនឹងជួយការពារទុនបម្រុងបរទេស ពង្រីកនិងពង្រឹងទីផ្សារប្តូរប្រាក់ និងសម្របសម្រួលដល់ការកែតម្រូវផ្នែកខាងក្រៅ។

សាច់ប្រាក់របស់ធនាគារមានភាពប្រសើរឡើង ក៏ប៉ុន្តែ តារាងតុល្យការរបស់វាបានចុះខ្សោយ។ ហានិភ័យឥណទានបានកើនឡើង ទន្ទឹមនឹងកម្ចីពិបាកទារ (NPLs) កំពុងកើនឡើង។ NPLs បានកើនដល់៥៤% ភាគរយនៅខែមិថុនាឆ្នាំ២០០៩ ពី៣៣%ភាគរយក្នុងខែធ្នូឆ្នាំ២០០៨។ តារាងតុល្យការដែលចុះខ្សោយ គឺបណ្តាល មកពីការគ្រប់គ្រងហានិភ័យទន់ខ្សោយ ការថ្លោះឆ្កោយផ្នែកត្រួតពិនិត្យពីមុននេះ និងកំណើនឥណទានច្រើន ជ្រុល ដែលធ្វើឱ្យវិវត្តន៍ឡើង ដោយការថយចុះកំណើន និងការដួលរលំនៃតម្លៃទ្រព្យសកម្ម។ ការកើនឡើង នៃការប្រាក់អវិជ្ជមាន និងតម្រូវការទាបសម្រាប់ឥណទានកំពុងកាត់បន្ថយប្រាក់ចំណូល ដែលធ្វើឱ្យមានការ ពិបាកសម្រាប់ធនាគារ ដែលចង់ដើមចេញឱ្យផុតពីបញ្ហាទាំងនេះ។

ធនាគារជាតិនៃកម្ពុជាបានអនុម័តលើវិធានការ ដើម្បីដោះស្រាយជាមួយធនាគារដែលមាន បញ្ហា។ ចាប់តាំងពីឆ្នាំ២០០៩ ធនាគារជាតិនៃកម្ពុជាបានអនុវត្តការធ្វើអធិការកិច្ចនៅនឹងកន្លែង ទៅតាមអាទិ- ភាព ហើយចេញលិខិតត្រួតពិនិត្យដល់ធនាគារដែលមិនប្រតិបត្តិតាមវិធាន និងរៀបចំផែនការសកម្មភាពដ៏ ត្រឹមត្រូវ ដើម្បីដោះស្រាយនូវឱនភាពហិរញ្ញវត្ថុនិងប្រតិបត្តិការមួយចំនួន។ វិធានការទាំងនេះមានគោលដៅ តម្រូវឱ្យធនាគារពាណិជ្ជអនុវត្តឱ្យបានខ្ជាប់ខ្ជួន នូវតម្រូវការមូលធនអប្បបរមាថ្មីៗមុនកាលកំណត់នៅចុងឆ្នាំ ២០១០។ សកម្មភាពជាមួយភាគីពាក់ព័ន្ធរបស់ធនាគារកំពុងត្រូវបានត្រួតពិនិត្យច្រើនថែមទៀត ហើយ អភិបាលកិច្ចផ្ទៃក្នុងកំពុងត្រូវបានពង្រឹង តាមរយៈការបង្កើតគណៈកម្មាធិការឥណទាន និងការតែងតាំង សមាជិកក្រុមប្រឹក្សាភិបាលឯករាជ្យ។ ការអនុវត្តយ៉ាងហ្មត់ចត់នូវចំណាត់ថ្នាក់កម្ចី ដែលទើបនឹងត្រូវបាន អនុម័តនេះ ស្តង់ដារសំវិធានធន និងការទទួលស្គាល់នូវការខាតបង់កម្ចី ការអនុវត្តផែនការសកម្មភាពដើម្បី កែលម្អ និងការរៀបចំនូវក្របខ័ណ្ឌដើម្បីស្តារឡើងវិញនូវធនាគារពាណិជ្ជដ៏គ្រប់ជ្រុងជ្រោយ មានសារៈសំខាន់ ខ្លាំងណាស់ ចំពោះការធានានូវសុខភាពនៃប្រព័ន្ធធនាគារ។

**៣.៧.៩.២. ផលប៉ះពាល់ប្រយោលលើការនាំចេញសម្លៀកបំពាក់**

**គំនូសតាង៣.២២. ការនាំចេញវាយនភ័ណ្ណ៖ ឆ្នាំ២០០៨ទល់នឹងឆ្នាំ២០០៩ (គិតជាលានដុល្លារអាមេរិក)**

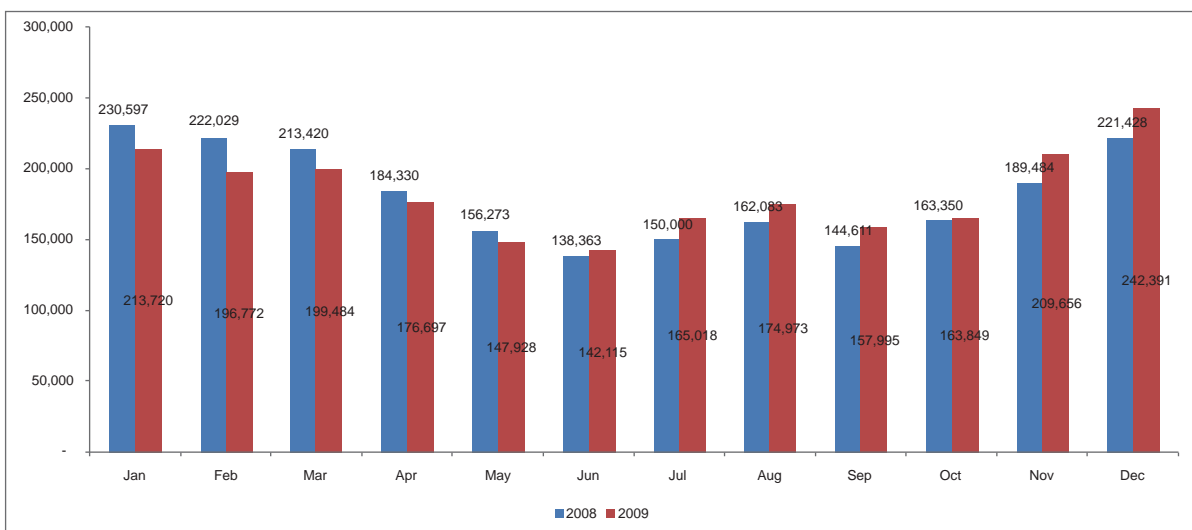

ប្រភព៖ នាយកដ្ឋានគយនិងរដ្ឋាករ, ក្រសួងសេដ្ឋកិច្ចនិងហិរញ្ញវត្ថុ

នៅពេលដែលជួបវិបត្តិ អ្នកប្រើប្រាស់នឹងកាត់បន្ថយនូវការប្រើប្រាស់ ហើយបង្កើនការសន្សំប្រាក់ ដើម្បីត្រៀមលក្ខណៈសម្រាប់ពេលវេលាលំបាកនៅពេលខាងមុខ។ ការធ្លាក់ចុះនៃការប្រើប្រាស់នឹងជះឥទ្ធិពល ទៅលើការនាំចូលពីប្រទេសទីបី ហើយជាលទ្ធផល នឹងនាំទៅរកការធ្លាក់ចុះនៃកំណើនសេដ្ឋកិច្ច។ កម្ពុជានាំ ចេញប្រមាណជា ៧០% នៃផលិតផលសម្លៀកបំពាក់របស់ខ្លួន ទៅកាន់សហរដ្ឋអាមេរិក ដែលមានសេដ្ឋកិច្ច ធ្លាក់ចុះ។ តែទោះជាយ៉ាងណា អ្នកប្រើប្រាស់អាមេរិកអាចប្តូរពីទំនិញប្រណិត ទៅប្រើប្រាស់ជំនួសនូវទំនិញ ដែលមានថ្លៃថោក ដូចជាសម្លៀកបំពាក់ផលិតដោយកម្ពុជា។ ជាការពិតណាស់ រហូតទាល់តែសេដ្ឋកិច្ចនៃ សហរដ្ឋអាមេរិកនិងអឺរ៉ុបងើបឡើងវិញ ទស្សនវិស័យនៃការវិលត្រលប់មកវិញនូវកំណើនដ៏ខ្ពស់ ក្នុងការនាំ ចេញសម្លៀកបំពាក់នៅមានការស្រពេចស្រពិលនៅឡើយ។

អំឡុងពេល៩ខែដំបូងនៃឆ្នាំ២០០៩ ការនាំចេញសម្លៀកបំពាក់ក្រោមកម្មវិធី GSP/MFN បានធ្លាក់ចុះ ១៧.៩% ទៅដល់ ១.៩ពាន់លានដុល្លារអាមេរិក ជាចម្បង ដោយសារតែការធ្លាក់ចុះជាខ្លាំងក្នុងការនាំចេញ សម្លៀកបំពាក់ទៅកាន់សហរដ្ឋអាមេរិក (-២៦.១%)។ ការនាំចេញសម្លៀកបំពាក់ទៅកាន់សហភាពអឺរ៉ុបបាន ធ្លាក់ចុះត្រឹមតែ៥.៣% ខណៈពេលដែលការនាំចេញទៅកាន់ប្រទេសជប៉ុនបានកើនឡើង៥១.៦%។ ចំនួន កម្មករកាត់ដេរបានធ្លាក់ចុះពី ៣៥១,៣៤០នាក់ក្នុងខែមករាឆ្នាំ២០០៨ មកត្រឹម២៧៧,៣៩៨កម្មករនៅក្នុងខែ តុលាឆ្នាំ២០០៩ ហើយកម្មករចំនួន ៩២,៩៤២នាក់ត្រូវបានគេបញ្ឈប់ពីការងារ។ នៅពេលជាមួយគ្នានេះ ចំនួន រោងចក្របានធ្លាក់ចុះពី ២៩៣ មកនៅត្រឹម ២៤៣។

**៣.៧.៩.៣. ផលប៉ះពាល់ប្រយោលលើទេសចរណ៍**

ទេសចរនឹងពន្យារមិនធ្វើវិស្សមកាលនៅពេលជួបការលំបាក។ ការបាត់បង់ការងារនិងទស្សនវិស័យ ស្រពេចស្រពិលប្រាកដជាមិនអំណោយផលសម្រាប់វិស្សមកាលទេ។ តែទោះជាយ៉ាងណា ចំនួនភ្ញៀវទេសចរ ដែលមកទស្សនាកម្ពុជាក្នុងឆ្នាំ២០០៨បានកើនលើសឆ្នាំ២០០៧ចំនួន៥%។ ក៏ប៉ុន្តែ នៅក្នុងត្រីមាសទីបួននៃ ឆ្នាំ២០០៨ ចំនួនភ្ញៀវទេសចរបានធ្លាក់ចុះប្រហែល៥% បើប្រៀបធៀបទៅនឹងរយៈពេលដូចគ្នាក្នុងឆ្នាំ២០០៧។ នៅក្នុងឆ្នាំ២០០៩ កម្ពុជារងផលប៉ះពាល់ពេញទំហឹងនៃការធ្លាក់ចុះវិស័យទេសចរណ៍ ។

**តំនួសតារាង៣.២៣. ការមកដល់នៃភ្ញៀវទេសចរនៅកម្ពុជា៖ ឆ្នាំ២០០៨ទល់នឹងឆ្នាំ២០០៩**

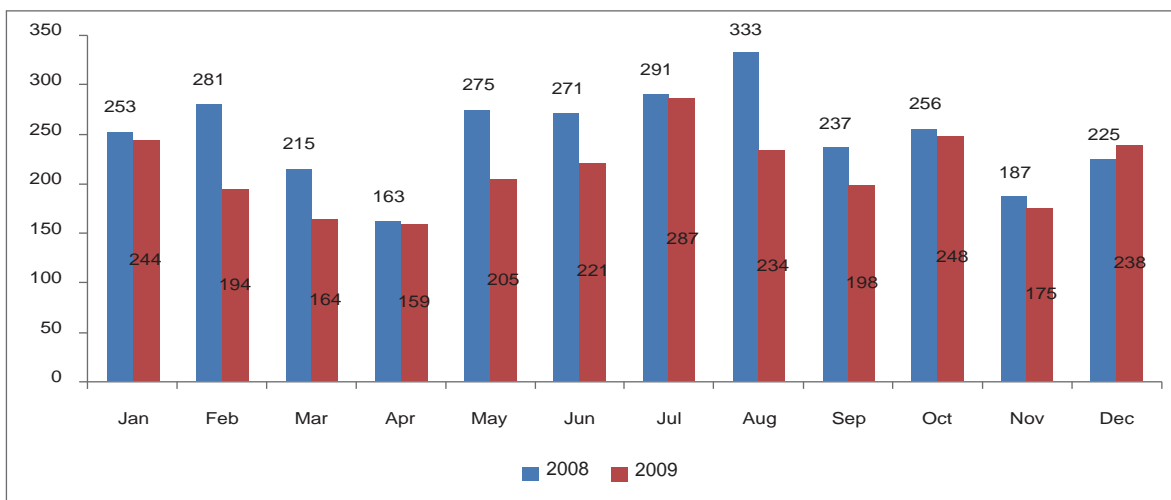

ប្រភព៖ ក្រសួងទេសចរណ៍

ទោះបីចំនួនសរុបនៃភ្ញៀវទេសទេសចរបានកើនឡើង ២% ហើយសម្រេចបាន ១.៥៧លាននាក់ អំឡុងពេល៩ខែដើមឆ្នាំ ២០០៨ បើប្រៀបធៀបទៅនឹងរយៈពេលដូចគ្នាកាលពីឆ្នាំ២០០៧ ជាពិសេស ដោយសារ តែកំណើនភ្ញៀវទេសចរដែលធ្វើដំណើរតាមផ្លូវគោក ពីប្រទេសក្នុងតំបន់នោះ ភ្ញៀវទេសចរកម្រិត ខ្ពស់ដែលមកពីទ្វីបអឺរ៉ុប និងអាមេរិក បានធ្លាក់ចុះជាខ្លាំងជាមួយនឹងការកាត់បន្ថយនូវចំនួនភ្ញៀវដែលធ្វើដំណើរ តាមយន្តហោះចំនួន ១២.៩៦% ក្នុង៩ខែដំបូង ដែលឆ្លុះបញ្ចាំងពីផលប៉ះពាល់អវិជ្ជមាននៃវិបត្តិហិរញ្ញវត្ថុ ដែល ប៉ះពាល់ជាសំខាន់ទៅលើសណ្ឋាគារកម្រិតខ្ពស់។ ចំណូលពីការទស្សនាប្រាសាទអង្គរវត្តសម្រេចបានទាប ជាងឆ្នាំ២០០៨ ៣០%។

**៣.៧.៩.៦. ផលប៉ះពាល់ប្រយោលលើសំណង់**

វិស័យអចលនវត្ថុនៅកម្ពុជានៅនឹងផ្តល់ចាប់តាំងពីខែមិថុនា ឆ្នាំ២០០៨ មកម៉្លេះ។ គោលនយោបាយ របស់ធនាគារជាតិក្នុងការកំហិតធនាគារកុំឱ្យផ្តល់ឥណទានច្រើនពេក សម្រាប់ទីផ្សារអចលនវត្ថុធ្វើឱ្យសីតុណ្ហ- ភាពនៃទីផ្សារអចលនវត្ថុត្រជាក់បន្តិច និងការពារវិបត្តិមិនឱ្យផ្ទុះឡើង។ មួយវិញទៀត វិនិយោគិនមានការ ប្រយ័ត្នប្រយែង ដោយសារតែមានវិបត្តិអចលនវត្ថុយ៉ាងពេញទំហឹងនៅសហរដ្ឋអាមេរិក និងនៅរៀតណាម។ តែទោះជាយ៉ាងណា មិនមានសញ្ញាណាមួយដែលបង្ហាញថា ធនាគារបានឱ្យប្រាក់ខ្លីដោយធ្វេសប្រហែសទៅ ឱ្យទីផ្សារអចលនទ្រព្យឡើយ។ សកម្មភាពសំណង់នៅតែបន្តធ្លាក់ចុះក្នុងឆ្នាំ២០០៩ ដោយឆ្លុះបញ្ចាំងពីការ ធ្លាក់ចុះនៃលំហូរវិនិយោគទុនបរទេស និងការឱ្យខ្លីប្រាក់ពីធនាគារ ដែលប្រុងប្រយ័ត្ន។

គម្រោងការស្ថាបនាទីក្រុងរណបថ្មីៗ តំបន់សេដ្ឋកិច្ចពិសេស និងគម្រោងអភិវឌ្ឍន៍វិស័យទេសចរណ៍ មួយចំនួន ដូចជាគម្រោងអភិវឌ្ឍន៍កោះពស់ គម្រោងទីក្រុងកាំភ្លើង គម្រោងអភិវឌ្ឍន៍បឹងស្មៅ និងគម្រោងទីក្រុង សាន់វេជាដើម ស្ថិតក្នុងភាពជាប់គាំង។ យ៉ាងណាមិញ អ្នកអភិវឌ្ឍន៍វិស័យអចលនទ្រព្យខ្លះនៅតែបន្តគម្រោង របស់ខ្លួន ទោះបីជាត្រូវបោះជំហានយឺតជាងមុន ហើយត្រូវកាត់បន្ថយទ្រង់ទ្រាយនៃគម្រោងក៏ដោយ។ ការ ថយចុះនៃគម្រោងដែលវិនិយោគដោយឯកជននេះ ត្រូវបានប៉ះប៉ូវដោយការកើនឡើងនៃការអនុវត្តគម្រោង សាធារណៈ ដូចជាការស្ថាបនាស្ពាន និងផ្លូវថ្នល់។ ក្នុងឆ្នាំ២០០៩ សកម្មភាពសាងសង់ត្រូវបានប៉ាន់ស្មាននៅ កម្រិត -២.៦%។

**៣.៧.១០. ឧស្សនវិស័យសម្រាប់ឆ្នាំ២០០៩-២០១០**

វិបត្តិសេដ្ឋកិច្ចពិភពលោកកំពុងជះឥទ្ធិពលមកដល់សេដ្ឋកិច្ចនៃប្រទេសកម្ពុជា ជាមួយនឹងកំណើន ក្នុងឆ្នាំ២០០៩ ត្រូវបានធ្វើចំណោលនៅក្នុងចន្លោះ០% និង -១% (IMF ព្យាករណ៍ -២¼ភាគរយ)។ កត្តានាំ មុខបីក្នុងចំណោមកត្តាជំរុញសំខាន់ៗបួននៃកំណើនពោលគឺ ឧស្សាហកម្មកាត់ដេរ ទេសចរណ៍ និងសំណង់ បានបង្ហាញពីការធ្លាក់ចុះ ហើយវិស័យទាំងនេះចុះទាបដល់បាត ចាប់ពីពាក់កណ្តាលឆ្នាំ ២០០៩។ ការវិនិយោគ ឯកជនក៏ទទួលរងនូវវិបត្តិនេះដែរ។ កម្មកររោងចក្រកាត់ដេរចំនួន៤០,០០០នាក់បាត់បង់ការងារ។

កំណើនបានកើនឡើងដល់ ៦ ភាគរយក្នុងឆ្នាំ២០១០។ សកម្មភាពដែលទាក់ទងនឹងការនាំចេញ គឺជាវិស័យងាយរងគ្រោះ ដោយសារមូលដ្ឋានផលិតកម្មរបស់កម្ពុជានៅតូច ហើយផ្តោតជាសំខាន់លើវិស័យ កាត់ដេរសម្លៀកបំពាក់សម្រាប់ទីផ្សារសហរដ្ឋអាមេរិក។ ដោយពាណិជ្ជកម្មលក់រាយនៅសហរដ្ឋអាមេរិកនៅ មានភាពមិនច្បាស់លាស់ ធ្វើឱ្យទស្សនវិស័យនៃកំណើនសេដ្ឋកិច្ចនៅកម្ពុជានៅមិនទាន់ជាក់លាក់នៅឡើយ។ ម៉្យាងវិញទៀត ផលិតភាពក្នុងវិស័យកសិកម្មដែលចេះតែកើនឡើង អាចធ្វើឱ្យសម្រេចបាននូវកំណើនខ្ពស់ ជាងមុន។

ក្នុងរយៈពេលមធ្យម កម្ពុជាអាចនឹងសម្រេចបាននូវកំណើនសមល្មម ក្នុងរង្វង់ ៨-៩% ក្នុងមួយឆ្នាំ។

**ហានិភ័យអវិជ្ជមានសំខាន់ៗពីរប្រភេទកំហែងដល់ទស្សនវិស័យសេដ្ឋកិច្ចរបស់កម្ពុជា៖**

- ភាពមិនប្រាកដប្រជាទាក់ទងទៅនឹងផលប៉ះពាល់លើសេដ្ឋកិច្ចនៃវិបត្តិសេដ្ឋកិច្ចពិភពលោក ទៅលើការនាំចេញសម្លៀកបំពាក់និងការឆ្លងរាលដាលទៅលើវិស័យទេសចរណ៍។ និង
- ល្បឿននៃការងើបឡើងវិញផ្នែកសេដ្ឋកិច្ចក្នុងប្រទេសជឿនលឿនទាំងឡាយ។

ការបង្កើនល្បឿននៃកំណើនសេដ្ឋកិច្ច គឺជាការសំខាន់ណាស់សម្រាប់ការលើកស្ទួយស្ថេរនាករ ខាងផ្នែកសង្គមនិងការពង្រីកមូលដ្ឋានយកពន្ធ ដើម្បីបង្កើតប្រាក់ចំណូលឱ្យបានគ្រប់គ្រាន់ ក្នុងគោលដៅបង្កើនចំណាយសម្រាប់វិស័យសង្គម។ កំណើននឹងសម្រេចបាន ដោយសារការធ្វើពិពិធកម្មនៃប្រភពផលិតកម្មនិងការបង្កើនការវិនិយោគក្នុងវិស័យកម្មនុសាសន៍ថ្មីៗ វិស័យកសិឧស្សាហកម្ម និងការអភិវឌ្ឍវិស័យទេសចរណ៍ដែលជាវិស័យគន្លឹះ ក្នុងការលើកស្ទួយសកម្មភាពសេដ្ឋកិច្ចសំខាន់ៗផ្សេងទៀត។

ការជំរុញល្បឿននៃកំណើនសេដ្ឋកិច្ចជនបទនឹងមានឥទ្ធិពលដោយផ្ទាល់ ទៅលើការកាត់បន្ថយភាពក្រីក្រ។ រាជរដ្ឋាភិបាលនឹងពង្រឹង និងពង្រីកសក្តានុពលនៃវិស័យកសិកម្ម ដើម្បីបង្កើតការងារ និងបង្កើនប្រាក់ចំណូលក្នុងតំបន់ជនបទ តាមរយៈការបង្កើនការវិនិយោគក្នុងការសាងសង់ប្រព័ន្ធធារាសាស្ត្រ និងការផ្តល់សេវាផ្សព្វផ្សាយកសិកម្មឱ្យបានដល់ប្រជាកសិករគ្រប់ៗរូប។

រាជរដ្ឋាភិបាលបានប្តេជ្ញាចិត្តខ្ពស់ ក្នុងការធានាបាននូវបរិស្ថានម៉ាក្រូសេដ្ឋកិច្ចដែលមានស្ថេរភាព។ គោលដៅរយៈពេលមធ្យមនៃក្របខ័ណ្ឌម៉ាក្រូសេដ្ឋកិច្ចរួមមាន៖ សម្រេចបាននូវអត្រាកំណើនសេដ្ឋកិច្ចប្រចាំឆ្នាំក្នុងកម្រិត ៦-៧% រក្សាអត្រាអតិផរណាក្រោម៥% កំណត់បំណុលបរទេសក្នុងកម្រិតមួយដែលសមស្របជាមួយលំហូរនៃការផ្តល់ហិរញ្ញប្បទាន និងការវិនិយោគផ្ទាល់ពីបរទេស និងបង្កើនទុនបម្រុងអន្តរជាតិដុលក្នុងកម្រិតមួយ ដែលអាចធានាការនាំចូលចំនួន ៣ខែ។

**៣.៨. សេចក្តីសន្និដ្ឋាន**

យោងទៅតាមសេនារីយូមូលដ្ឋានរបស់ឧត្តមក្រុមប្រឹក្សាសេដ្ឋកិច្ចជាតិ សេដ្ឋកិច្ចកម្ពុជាត្រូវបានរំពឹងថានឹងកើនឡើងនៅអត្រាទាបបន្តិចប្រមាណ៨-៩%ក្នុងមួយឆ្នាំ នៅប៉ុន្មានឆ្នាំខាងមុខនេះ។ ប៉ុន្តែកំណើននេះនឹងបង្កើនល្បឿនលឿនជាងមុន បន្ទាប់ពីកម្ពុជាចាប់ផ្តើមផលិតប្រេងនាពេលអនាគត។ ផ្នែកសំខាន់មួយនៃកំណើនសេដ្ឋកិច្ចក្នុងរយៈពេលជាងមួយទសវត្សរ៍កន្លងទៅនេះ គឺដោយសាររាជរដ្ឋាភិបាលខិតខំប្រឹងប្រែងដាក់ចេញនូវវិធានការគោលនយោបាយ ក្នុងគោលដៅតាមឱ្យទាន់ប្រទេសក្នុងតំបន់ ដោយសារកម្ពុជាជាប្រទេសដែលបាត់បង់កាលានុវត្តិភាពក្នុងការអភិវឌ្ឍអស់រយៈពេលជាងបីទសវត្សរ៍នេះ ដោយសារសង្គ្រាម។ នាពេលអនាគត កម្ពុជាត្រូវប្រឈមមុខនឹងការប្រកួតប្រជែងដ៏ស្វិតស្វាញពីសកលភាវូបនីយកម្ម នោះថ្លៃដើមផលិតខ្ពស់ ដែលបណ្តាលមកពីថ្លៃដឹកជញ្ជូននិងថ្លៃថាមពលខ្ពស់នោះ ក៏នឹងក្លាយជាឧបសគ្គចម្បងផងដែរ។ ជាលទ្ធផលនៃឥទ្ធិពលទាំងនេះ កម្ពុជាត្រូវអនុវត្តនូវវិធានការកំណើនក្នុងវិស័យឈានមុខទាំងនេះ ដើម្បីរក្សានូវកំណើនសេដ្ឋកិច្ចខ្ពស់ និងប្រកបដោយចីរភាព។ ក្នុងរយៈពេលខ្លីខាងមុខ សេដ្ឋកិច្ចកម្ពុជានឹងបន្តរឹងមាំផ្នែក

លើវិស័យកសិកម្ម វិស័យទេសចរណ៍ ឧស្សាហកម្មកាត់ដេរ និងសំណង់ ដែលជាវិស័យយុទ្ធសាស្ត្ររបស់ កម្ពុជា ក្នុងការធានាបាននូវកំណើនសេដ្ឋកិច្ច។

តែទោះជាយ៉ាងណាក្តី ក្នុងរយៈពេលមធ្យមនិងក្នុងរយៈពេលវែង កម្ពុជាត្រូវធ្វើពិធីកម្មនៃប្រភព កំណើនរបស់ខ្លួន ដើម្បីទ្រទ្រង់កំណើនសេដ្ឋកិច្ចក្នុងអត្រា ៧% ក្នុងមួយឆ្នាំ។ កំណែទម្រង់ក្នុងការលើកកម្ពស់ វិនិយោគទុនពីបរទេស និងការបង្កើតនូវបរិស្ថានអនុគ្រោះសម្រាប់វិស័យឯកជន គឺជាលក្ខខណ្ឌចាំបាច់មិន អាចខ្វះបាន ក្នុងការបង្កើតវិស័យសេដ្ឋកិច្ចថ្មីក្រៅពីឧស្សាហកម្មកាត់ដេរនិងទេសចរណ៍ ជាអាទិ៍វិស័យអេឡិច- ត្រូនិច បច្ចេកវិទ្យាព័ត៌មាន វិស្វកម្ម កម្មន្តសាល កសិឧស្សាហកម្ម ដែលនឹងរួមចំណែកកាន់តែខ្លាំងឡើង ក្នុងការទ្រទ្រង់កំណើន។ វិស័យកសិកម្មក៏នឹងត្រូវបានលើកកម្ពស់ តាមរយៈការអនុវត្តកំណែទម្រង់ស៊ីជម្រៅ រួមទាំងកំណែទម្រង់ការគ្រប់គ្រងដីធ្លី និងការបង្កើនការវិនិយោគក្នុងវិស័យហេដ្ឋារចនាសម្ព័ន្ធជនបទ។ ឱនភាពគណនីចរន្តក្នុងជញ្ជីងទូទាត់នឹងកាត់បន្ថយ ក្នុងរយៈពេលមធ្យម។ អតិផរណានឹងធ្លាក់ចុះដល់កម្រិត ប្រមាណ ៣% ក្នុងរយៈពេលមធ្យម។

**ការបង្កើនល្បឿនកំណើនសេដ្ឋកិច្ចជនបទ គឺជាធនធានពិសេស។ ទៅលើការកាត់ បន្ថយភាពក្រីក្រ។** ទិដ្ឋភាពសំខាន់មួយនៃយុទ្ធសាស្ត្រអភិវឌ្ឍន៍ជនបទរបស់ប្រទេសកម្ពុជាគឺការតម្រង់ ទិសនៃការវិនិយោគសាធារណៈកាន់តែច្រើន ទៅលើប្រព័ន្ធធារាសាស្ត្រ និងការបង្កើនថវិកាសម្រាប់សេវា ផ្សព្វផ្សាយកសិកម្ម។ រាជរដ្ឋាភិបាលនឹងបន្តបង្កើនចំណាយថវិកាសម្រាប់វិស័យកសិកម្ម ក្នុងគោលដៅទ្រទ្រង់ វិស័យនេះ ឱ្យមានសក្តានុពលខ្ពស់ ក្នុងរយៈពេលមធ្យម។ ការបន្តគោលនយោបាយបង្កើនកំណើនសេដ្ឋកិច្ច ជនបទ គឺជាកត្តាគន្លឹះក្នុងការកាត់បន្ថយភាពក្រីក្រ។

ការសម្លឹងទៅថ្ងៃអនាគតដើម្បីទ្រទ្រង់ការរីកចម្រើនដែលមានជាងមួយទសវត្សរ៍កន្លងទៅ កម្ពុជាត្រូវ អនុវត្តវិធានការថ្មីៗថែមទៀត ដើម្បីកាត់បន្ថយវិសមភាពក្នុងសង្គម។ យុទ្ធសាស្ត្រចតុកោណមានគោលដៅ កាត់បន្ថយគម្លាតដែលចេះតែកើនឡើង រវាងអ្នកមាននិងអ្នកក្រ តាមរយៈការអភិវឌ្ឍជនបទ។ ក្នុងន័យនេះ ក្នុងអាណត្តិទីបួនរបស់ខ្លួន រាជរដ្ឋាភិបាលបានប្តេជ្ញាចិត្តក្នុងការលើកស្ទួយ និងការពង្រឹងការអនុវត្តនូវគោល- នយោបាយកំណើន ដែលគាំទ្រដល់អ្នកក្រីក្រ ។ នៅក្នុងទំនាក់ទំនងនេះ អភិក្រមខាងក្រោមនឹងត្រូវ បានអនុវត្តបន្តយ៉ាងសកម្ម។

ការបង្កើនចំណងទំនាក់ទំនង រវាងតំបន់ជនបទនិងទីក្រុងនឹងកាត់បន្ថយវិសមភាពជនបទ-ទីក្រុង។ ភាពរុងរឿងនៅទីក្រុងបានបង្ហាញពីការមានឥទ្ធិពលបន្តដែលមានកម្រិត ទៅលើតំបន់ជនបទ ដោយបង្ហាញពី ការតភ្ជាប់រវាងជនបទនិងទីក្រុងចុះខ្សោយ និងចំណងទំនាក់ទំនងថយចុះរវាងវិស័យជនបទនិងទីក្រុង។ ជាង នេះទៅទៀត ទំនាក់ទំនងជាវិជ្ជមានរវាងអត្រាភាពក្រីក្រ និងភាពដាច់ស្រយាល ចង្អុលបង្ហាញយ៉ាងថា អ្នកក្រីក្រនៅតំបន់ជនបទ មិនមានឱកាសគ្រប់គ្រាន់ក្នុងការទទួលបាននូវហេដ្ឋារចនាសម្ព័ន្ធជាមូលដ្ឋាន និងសេវាសាធារណៈទេ ដូចជាផ្លូវថ្នល់ ការអប់រំសេវាសុខភាព និងទីផ្សារជនបទ។

ការផ្លាស់ប្តូរគោលនយោបាយ ដែលសំដៅបង្កើនកំណើនសេដ្ឋកិច្ចជនបទ នឹងមានឥទ្ធិពលដោយ ផ្ទាល់មួយ ទៅលើវិសមភាពនិងការកាត់បន្ថយភាពក្រីក្រ។ ទិដ្ឋភាពសំខាន់មួយនៃយុទ្ធសាស្ត្រអភិវឌ្ឍន៍ ជនបទរបស់កម្ពុជា គឺការតម្រង់ទិសការវិនិយោគសាធារណៈកាន់តែច្រើនទៅលើប្រព័ន្ធធារាសាស្ត្រ និងការ បង្កើនថវិកាសម្រាប់លើកកម្ពស់គុណភាពសេវាកម្មសាធារណៈនៅជនបទ។

**កាត់បន្ថយភាពងាយទទួលបានដីគ្រោះនៃការក្លាយជាអ្នកក្រីក្រ** - អ្នកមធ្យមដែលស្ថិតលើបន្ទាត់នៃភាពក្រីក្រតែបន្តិចបន្តួច អាចនឹងធ្លាក់ទៅក្រោមបន្ទាត់នៃភាពក្រីក្រ នៅពេលដែលពួកគេជួបប្រទះនឹងបញ្ហាប្រឈមផ្លូវៗ។ ដោយឡែកនៅតំបន់ជនបទ កសិករក្រីក្រអាចនឹងបង្ខំចិត្តលក់ទ្រព្យសម្បត្តិរបស់ខ្លួន រួមមានដីធ្លី នៅពេលដែលពួកគេត្រូវការចំណាយដោះទំលខាងផ្នែកសុខភាព និងដោះស្រាយបញ្ហាផ្សេងៗទៀត។ រាជរដ្ឋាភិបាលនឹងពិនិត្យមើលលទ្ធភាព ក្នុងការបង្កើតសេវាធានារ៉ាប់រងសុខភាពសង្គម និងបណ្តាញសុវត្ថិភាពសង្គម ជាពិសេសសម្រាប់ជនដែលងាយរងគ្រោះជាងគេ។

**ផ្តល់ប័ណ្ណកម្មសិទ្ធិដីធ្លីដែលមានសុវត្ថិភាព**- ភាពជាម្ចាស់កម្មសិទ្ធិដីធ្លី គឺជាមូលដ្ឋាននៃទ្រព្យសម្បត្តិ ជាពិសេសនៅក្នុងសង្គមកសិកម្មមួយដូចជាប្រទេសកម្ពុជា៖ គំរូនៃភាពជាម្ចាស់កម្មសិទ្ធិដីធ្លីនឹងក្លាយជាការសាកល្បងមួយ ដើម្បីពិនិត្យឱ្យឃើញថាកម្ពុជាដើរតាមវិថីនៃកំណើនប្រកបដោយបរិយាប័ន្ន និងមានការចែករំលែក បើពុំនោះសោតទេនឹងមានគម្លាតដែលចេះតែកើនឡើងរវាងអ្នកមាននិងអ្នកក្រីក្រ។ គោលនយោបាយនេះគឺត្រូវផ្តោតលើការផ្តល់ប័ណ្ណកម្មសិទ្ធិដីធ្លីមានសុវត្ថិភាព តាមរយៈការបង្កើនល្បឿន និងការពង្រីកការចេញប័ណ្ណកម្មសិទ្ធិ ទៅឱ្យតំបន់ដែលក្រីក្រនិងដាច់ស្រយាល កន្លែងដែលជម្លោះដីធ្លីធ្ងន់ធ្ងរខ្លាំង ក្នុងគោលដៅបង្កលក្ខណៈឱ្យគ្រួសារក្រីក្រដែលគ្មានដី ទទួលបានដីដែលទុកទំនេរ។

**ពង្រីកមូលដ្ឋានកំណើនសេដ្ឋកិច្ច**- ភាពពឹងផ្អែកផ្នែកសេដ្ឋកិច្ចដ៏សំខាន់ទៅលើឧស្សាហកម្មកាត់ដេរបានដាក់ជាហានិភ័យខ្ពស់មួយដល់ការគ្រប់គ្រងម៉ាក្រូសេដ្ឋកិច្ច។ ប្រសិនបើកំណើននៃការនាំចេញសម្លៀកបំពាក់ត្រូវអាក់អន្តរ ដោយសារតែកត្តាខាងក្រៅ នោះដូចជាក្រោមវិបត្តិសេដ្ឋកិច្ចពិភពលោកបច្ចុប្បន្ន នឹងមានការបាត់បង់ការងារធំច្រើនក្នុងសេដ្ឋកិច្ច។ វាអាចជាការរំខានផ្នែកសង្គម ពីព្រោះកម្មករកាត់ដេរផ្ទេរប្រាក់កម្រៃរបស់ខ្លួនមួយភាគធំទៅដល់គ្រួសាររបស់ខ្លួននៅតំបន់ជនបទ ដើម្បីបំពេញបន្ថែមប្រាក់ចំណូលបានពីការធ្វើស្រែចម្ការ។ ការបាត់បង់ជាសក្តានុពលនៃទីផ្សារទៅឱ្យប្រទេសប្រកួតប្រជែងជាងខ្លួននោះនឹងធ្វើឱ្យកម្ពុជាជួបការលំបាកនាពេលអនាគត។ ដូច្នេះ កម្ពុជាត្រូវធ្វើពិពិធកម្មនៃវិស័យឧស្សាហកម្មជាបន្ទាន់។ រាជរដ្ឋាភិបាលត្រូវដាក់ចេញនូវវិធានការច្រើនថែមទៀត ដើម្បីពង្រឹងឧត្តមភាពប្រកួតប្រជែងរបស់កម្ពុជាដោយកាត់បន្ថយថ្លៃដើមសេដ្ឋកិច្ចនានា រួមទាំងសេវាកំពុងផែនការដឹកជញ្ជូនផ្សេងៗទៀត ថ្លៃអគ្គិសនី និងជាពិសេស ត្រូវកាត់បន្ថយចំណាយក្រៅផ្លូវការ ដែលមានកម្រិតខ្ពស់នៅកម្ពុជា។

**ការពង្រឹងសមត្ថភាពរបស់ប្រទេសកម្ពុជាឆ្លុះបញ្ចាំងវិស្វកម្មក្រោយវិបត្តិ**- ការត្រឡប់មកវិញនូវកំណើនខ្ពស់ តម្រូវឱ្យមានវិធានការរួបរួមគ្នា សំដៅពង្រឹងការប្រកួតប្រជែង និងការលើកកម្ពស់ បរិយាកាសធុរៈកិច្ច ក្នុងគោលដៅធ្វើពិពិធកម្មនៃមូលដ្ឋានផលិតកម្ម។ កិច្ចប្រឹងប្រែងឆ្ពោះទៅការគោរពឱ្យបានពេញលេញនូវគោលការណ៍នៃអង្គការពាណិជ្ជកម្មពិភពលោកនឹងកាត់បន្ថយថ្លៃដើមធុរៈកិច្ច។ តែទោះជាយ៉ាងណាកម្ពុជាត្រូវអនុម័តនិងធ្វើវិសោធនកម្មច្បាប់និងលិខិត្របទដ្ឋានជាច្រើន។ ការអនុវត្តសវនកម្មក្រោយការត្រួតពិនិត្យ ការធ្វើឱ្យសាមញ្ញនូវនីតិវិធីគយក្នុងការវាយតម្លៃ និងយកទំនិញចេញបានកាត់បន្ថយពេលវេលាដែលត្រូវការសម្រាប់ការត្រួតពិនិត្យគយ។ កំណែទម្រង់នានាគួរសំដៅចំពោះការលើកកម្ពស់ហេដ្ឋារចនាសម្ព័ន្ធមូលដ្ឋាន និងការលើកស្ទួយជំនាញរបស់ពលករកម្ពុជា ក៏ដូចជាការពង្រីកទីផ្សារក្រៅប្រទេស តាមរយៈការប្តេជ្ញាចិត្តនិងការកាត់បន្ថយថ្លៃដើមធុរៈកិច្ច រួមមានការបង្កើនប្រសិទ្ធភាពក្នុងការអនុម័តគម្រោងវិនិយោគ និងការកាត់បន្ថយនីតិវិធីគយ។

កម្ពុជាមិនត្រូវនៅស្ងៀម ហើយពេញចិត្តនឹងសមិទ្ធផលដែលសម្រេចបានឡើយ។ កម្ពុជាត្រូវបន្តពង្រឹងការគ្រប់គ្រងម៉ាក្រូសេដ្ឋកិច្ចឱ្យបានល្អ ជាពិសេសអនុវត្តដោយប្រុងប្រយ័ត្ន នូវគោលនយោបាយហិរញ្ញវត្ថុសាធារណៈ និងរូបិយវត្ថុ អនុវត្តនូវយុទ្ធសាស្ត្រកំណើនសម្លឹងទៅមុខមួយ ដោយផ្ដោតលើការ ពង្រឹងការប្រកួតប្រជែងក្នុងទីផ្សារអន្តរជាតិ។ ការលើកកម្ពស់គុណភាពស្ថាប័នសាធារណៈ និងកម្មវិធីវិនិយោគសាធារណៈ តាមរយៈការអនុវត្តដ៏ស្វាហាប់នៃកម្មវិធីគ្រប់គ្រងហិរញ្ញវត្ថុសាធារណៈ និងកំណែទម្រង់អភិបាលកិច្ចដូចជាការលើកកម្ពស់ប្រព័ន្ធតុលាការនោះ គឺជាផ្នែកអាទិភាពនៃរបៀបវារៈគោលនយោបាយរបស់រាជរដ្ឋាភិបាល។ កម្ពុជាគាំទ្រនូវការប្រកួតប្រជែងក្នុងក្របខ័ណ្ឌនៃសកលភាវូបនីយកម្ម និងសមាហរណកម្មអាស៊ាន។ ផ្លូវឆ្ពោះទៅមុខសម្រាប់កម្ពុជា គឺការធ្វើសមាហរណកម្មខ្លួនឯងកាន់តែខ្លាំងថែមទៀត ជាមួយសេដ្ឋកិច្ចអន្តរជាតិ។ កម្ពុជាកំពុងស្វែងរកដៃគូច្រើនថែមទៀតក្នុងការអភិវឌ្ឍ ដែលនឹងព្រួញដៃជាមួយខ្លួនដើម្បីទាញប្រទេសនេះឱ្យចេញពីភាពក្រីក្រនិងភាពអន់ថយ។

រាជរដ្ឋាភិបាលនឹងបន្តពង្រឹងការគ្រប់គ្រងម៉ាក្រូសេដ្ឋកិច្ច ជាពិសេស ការអនុវត្តយ៉ាងមជ្ឈឹកនូវគោលនយោបាយរូបិយវត្ថុ និងគោលនយោបាយហិរញ្ញវត្ថុសាធារណៈ ជាពិសេស កំណែទម្រង់ការគ្រប់គ្រងហិរញ្ញវត្ថុសាធារណៈ ក្នុងគោលដៅកែលម្អគុណភាពសេវាសាធារណៈ។ យុទ្ធសាស្ត្រអភិវឌ្ឍន៍សេដ្ឋកិច្ចនឹងផ្ដោតផងដែរ ទៅលើការពង្រឹងឧត្តមភាពប្រៀបធៀប និងភាពប្រកួតប្រជែងរបស់កម្ពុជា ក្នុងគោលដៅវាតទីដណ្ដើមយកទីផ្សារថ្មីៗទៀត សម្រាប់ផលិតផលកម្ពុជា។ ប្រការនេះទាមទារឱ្យមានការលើកទឹកចិត្តក្នុងការទាក់ទាញការវិនិយោគក្នុងវិស័យផលិតកម្មថ្មីៗ ការគាំទ្រវិស័យកសិកម្មនិងកសិឧស្សាហកម្ម និងការអភិវឌ្ឍហេដ្ឋារចនាសម្ព័ន្ធសេដ្ឋកិច្ច សង្គម និងរូបវន្ត ជាពិសេស ការបង្កើតឱ្យបានច្រើននូវតំបន់សេដ្ឋកិច្ចកិច្ចពិសេស និងតំបន់ទេសចរណ៍ថ្មីៗ ដែលនឹងមានឥទ្ធិពលទ្វេដងដ៏សំខាន់ ទៅលើវិស័យសេដ្ឋកិច្ចផ្សេងទៀត

**ការបង្កើតការងារដ៏ជំនួយជាអាទិភាពខ្ពស់** - តួនាទីជាចម្បងនៃវិស័យកសិកម្មជាប្រភពនៃការបង្កើតការងារថ្មីៗបានថយចុះ។ នាពេលបច្ចុប្បន្ន ឧស្សាហកម្មកាត់ដេរបានក្លាយជាប្រភពមួយដ៏សំខាន់ក្នុងការបង្កើតការងារថ្មីៗ និងបង្កើនប្រាក់ចំណូលរបស់ប្រជាជន។ តែទោះជាយ៉ាងណាក៏ដោយ ការពង្រីកដ៏ឆាប់រហ័សនៃការងារក្នុងវិស័យកម្មន្តសាល មិនអាចឆ្លើយតបបានគ្រប់គ្រាន់ទៅនឹងការស្រូបយកការងារដែលកំពុងថយចុះក្នុងវិស័យកសិកម្មទេ។ ដូច្នេះការអភិវឌ្ឍផ្នែកកសិឧស្សាហកម្មនឹងអាចធ្វើឱ្យតួនាទីនៃវិស័យកសិកម្មរស់ឡើងវិញបាន ដែលជាកត្តារួមចំណែកដ៏សំខាន់មួយ ចំពោះការងារនិងការបង្កើតប្រាក់ចំណូល។ តែទោះជាយ៉ាងណាភាពមិនខ្ជាប់ខ្ជួននៃផលិតកម្មកសិកម្ម គឺមិនគ្រាន់តែជាបុព្វហេតុមួយនៃគម្លាតប្រាក់ចំណូល វិសមភាពទ្រព្យសម្បត្តិនិងឧបសគ្គចំពោះការកាត់បន្ថយភាពក្រីក្រទេ ប៉ុន្តែថែមទាំងជាឧបសគ្គដ៏ ចម្បងមួយចំពោះការអភិវឌ្ឍប្រកបដោយចីរភាព ផ្អែកលើភាពទូលំទូលាយនៃសេដ្ឋកិច្ចមិនមែនកសិកម្ម។ រាជរដ្ឋាភិបាលបានបង្កើនវិនិយោគទុនក្នុងហេដ្ឋារចនាសម្ព័ន្ធធារាសាស្ត្រ ដោយកាត់បន្ថយបានមួយចំនួនចំពោះភាពងាយរងគ្រោះនៃផលសម្រេចកសិកម្ម ដោយលក្ខខណ្ឌអាកាសធាតុ។

# ជំពូកទី ៤ វិស័យធនាគារ

កម្រិតនៃការអភិវឌ្ឍនៃវិស័យហិរញ្ញវត្ថុ គឺជាសូចនាករសមស្របនៃកំណើនសេដ្ឋកិច្ចក្នុងរយៈពេលវែង។ Jalian និង Kirpatrick (២០០៥) បានបង្ហាញថា ទោះបីសម្រាប់ប្រទេសកំពុងអភិវឌ្ឍន៍ក្តី ការពង្រឹងប្រព័ន្ធហិរញ្ញវត្ថុឱ្យល្អប្រសើរបានបង្កើនល្បឿននៃផលិតភាពក្នុងមនុស្សម្នាក់ៗ និងធានាបាននូវកំណើនផលិតកម្មដោយសារប្រព័ន្ធហិរញ្ញវត្ថុ គឺជាវិស័យមួយដែលបែកចែកធនធានក្នុងសង្គម ឆ្ពោះទៅសកម្មភាពដែលផ្តល់ផ្លែផ្កា និងនាំឱ្យទទួលបានផលិតភាពខ្ពស់។ Rioja និង Valev (២០០៤) បានលើកឡើងថា ការបង្កើនអន្តរការីកម្មហិរញ្ញវត្ថុនឹងមានឥទ្ធិពល ដោយផ្ទាល់ទៅលើកំណើន ប្រសិនបើធនាគារសម្រេចបាននូវការអភិវឌ្ឍក្នុងកម្រិតមួយខ្ពស់ ដែលឥណទាន ឯកជនយ៉ាងហោចណាស់ស្មើនឹង ១៤%នៃផលិតផលសរុបក្នុងស្រុក (GDP)។

យើងឃើញថា វិស័យហិរញ្ញវត្ថុដែលរឹងមាំមានទំនាក់ទំនងយ៉ាងជិតស្និទ្ធ ជាមួយនឹងកំណើនសេដ្ឋកិច្ច ដោយសារតែវិស័យហិរញ្ញវត្ថុដែលរឹងមាំមានឥទ្ធិពលជាវិជ្ជមាន ទៅលើការសន្សំប្រាក់ឯកជន និងការបែងចែកធនធាន។ រដ្ឋមានតួនាទីដ៏ចម្បង ក្នុងការលើកទឹកចិត្តដល់ការអភិវឌ្ឍស្ថាប័ន ដែលពាក់ព័ន្ធនឹងការផ្តល់ហិរញ្ញប្បទានរយៈពេលវែង ស្ថាប័នឯកទេស និងគាំទ្រដល់ឧបករណ៍ ដែលត្រូវដើរតួនាទីមួយដ៏សមស្រប ដើម្បីបំពេញសេចក្តីត្រូវការជាក់ស្តែងនានា។ រដ្ឋត្រូវមានតួនាទីក្នុងការដាក់ចេញនូវវិធានការ ដែលពាក់ព័ន្ធនឹងការលើកកម្ពស់ និងកែលម្អក្របខ័ណ្ឌនិយតកម្មនិងគតិយុត្តិ (ការប្រកួតប្រជែង វិធានប្រុងប្រយ័ត្នប្រព័ន្ធពន្ធុ អត្រាការប្រាក់ ឥណទាន និងច្បាប់ទារឥណទានវិញ។ល។)។

ទោះបីយ៉ាងនេះក្តី បទប្បញ្ញត្តិដែលតឹងតែងពេកតែងតែបន្ទុចបង្អាក់ការអភិវឌ្ឍនៃប្រព័ន្ធធនាគារនៅក្នុងប្រទេសកំពុងអភិវឌ្ឍន៍ទៅវិញ។ ការគោរពសង្កត់ផ្នែកហិរញ្ញវត្ថុ (Agenor និង Montiel ១៩៩៩) កើតឡើងពេលដែលធនាគារពាណិជ្ជទាំងឡាយ ត្រូវបានតម្រូវឱ្យរក្សាសមាភាគខ្ពស់នូវលំហូរសាច់ប្រាក់ និងធនបម្រុង។ នៅពេលដែលវិធានការនេះ ត្រូវបានអនុវត្តក្នុងបរិបទនៃក្របខ័ណ្ឌគតិយុត្តិនិងស្ថាប័នមួយ ដែលមិនរឹងមាំ នោះការត្រួតពិនិត្យតឹងតែងហួសហេតុបែបនេះ បានក្លាយទៅជាមូលហេតុចម្បងមួយ ដែលធ្វើឱ្យវិស័យហិរញ្ញវត្ថុមិនអាចអភិវឌ្ឍទៅមុខបាន។ ស្ថាប័នដែលទន់ខ្សោយមានជាអាទិ៍ ៖ (១) ព័ត៌មានស្តីពីអ្នកខ្ចីប្រាក់ (២) ការអនុវត្តកម្មសិទ្ធិឯកជន និង (៣) ការធានា និងការចុះបញ្ជីដីធ្លី។

### ៤.១. សាវតារ

សង្គ្រាមស៊ីវិល និងចលាចលផ្នែកនយោបាយដែលកើតមានឡើង ជាងបីទសវត្សរ៍កន្លងទៅនេះ បានធ្វើឱ្យសាធារណជនបាត់បង់ជំនឿទុកចិត្ត ទៅលើវិស័យធនាគារ និងធ្វើឱ្យអន្តរការីកម្មហិរញ្ញវត្ថុបំពេញតួនាទីមានកម្រិត។ បន្ទាប់ពីកម្ពុជាទទួលបានឯករាជ្យក្នុងឆ្នាំ១៩៥៣មក សេដ្ឋកិច្ចនៃប្រទេសកម្ពុជាសម្រេចបាននូវកំណើន និងការលូតលាស់យ៉ាងខ្លាំង ក្នុងរយៈពេលមួយទសវត្សរ៍ រហូតទាល់តែមានការដាក់ឱ្យអនុវត្តនូវគោលនយោបាយសេដ្ឋកិច្ចផែនការ ក្នុងទសវត្សរ៍ឆ្នាំ១៩៦០ តាមរយៈការធ្វើជាតូបនីយកម្មធនាគារពាណិជ្ជ និងពាណិជ្ជកម្មក្រៅប្រទេស ក្នុងឆ្នាំ១៩៦៣។

សង្គ្រាមស៊ីវិលដែលផ្ទុះឡើងនៅថ្ងៃទី១៨ ខែមិថុនាឆ្នាំ១៩៧០ បានបំផ្លិចបំផ្លាញនូវការខិតខំប្រឹងប្រែង ស្ដារសេដ្ឋកិច្ចកម្ពុជាឡើងវិញ។ បន្ទាប់ពីពួកខ្មែរក្រហមបានដណ្ដើមអំណាចបាន នៅថ្ងៃទី១៧ ខែមេសា ឆ្នាំ ១៩៧៥ ពួកគេបានអនុវត្តនូវគោលនយោបាយប្រល័យពូជសាសន៍ និងបានបង្កើតនូវសង្គមកសិកម្មមួយ ដែល មិនចាយប្រាក់ ហើយពួកគេបានឈានទៅបំបាត់ចោលទាំងស្រុង នូវកម្មសិទ្ធិឯកជន រូបិយប័ណ្ណជាតិ ធនាគារ និងទីផ្សារ។

បន្ទាប់ពីរបបខ្មែរក្រហមបានដួលរលំនៅថ្ងៃទី ៧ ខែមករា ឆ្នាំ១៩៧៩ របបសាធារណរដ្ឋប្រជាមានិត្ត កម្ពុជាបានបង្កើតឡើងវិញនូវធនាគារកណ្តាល។ ប្រព័ន្ធធនាគាររដ្ឋទោលមួយត្រូវបានបង្កើតឡើងដែល បំពេញតួនាទីជាធនាគារកណ្តាលផង និងបំពេញសកម្មភាពជាធនាគារពាណិជ្ជផង ដែលប្រព័ន្ធបែបនេះ គេ តែងតែជួបប្រទះនៅក្នុងប្រទេសសង្គមនិយម។ សេដ្ឋកិច្ចកម្ពុជានៅពេលនោះ គឺជាសេដ្ឋកិច្ចផែនការ។

ក្នុងឆ្នាំ១៩៨៩ រដ្ឋាភិបាលកម្ពុជានៅពេលនោះ បានអនុវត្តនូវកំណែទម្រង់សេដ្ឋកិច្ចស៊ីជម្រៅមួយ ដើម្បីប្រែក្លាយសេដ្ឋកិច្ចផែនការ ឱ្យទៅជាសេដ្ឋកិច្ចទីផ្សារ។ កំណែទម្រង់ទាំងនេះផ្ដោតទៅលើ ការបង្កើតឡើង វិញនូវកម្មសិទ្ធិឯកជន ការបំបាត់ចោលនូវការត្រួតពិនិត្យផ្ទៃទំនិញ ការធានាបាននូវស្ថេរភាពម៉ាក្រូសេដ្ឋកិច្ច និងការកាត់បន្ថយអតិផរណា។ សេរីភាវូបនីយកម្មសេដ្ឋកិច្ចនេះ ក៏មានគោលដៅកាត់បន្ថយការត្រួតពិនិត្យ របស់រដ្ឋ និងបើកទូលាយឱ្យមានការវិនិយោគពីបរទេស។ ម៉្យាងវិញទៀត រដ្ឋាភិបាលបានចាប់ផ្ដើមអនុវត្ត ដំណើរការឯកជនភាវូបនីយកម្ម ហើយបានដាក់ចេញនូវគោលនយោបាយ ដើម្បីធ្វើសមាហរណកម្មនៃ សេដ្ឋកិច្ចកម្ពុជា ចូលទៅក្នុងសេដ្ឋកិច្ចក្នុងតំបន់ និយាយដោយឡែក និងចូលទៅក្នុងសេដ្ឋកិច្ចពិភពលោក និយាយជារួម។ គេរំពឹងទុកថា ការផ្លាស់ប្តូរនេះនឹងលើកកម្ពស់កំណើនសេដ្ឋកិច្ច ផលិតភាព និងការបង្កើត ការងារធ្វើ។

ក្នុងបរិបទនេះ កម្ពុជាបានអនុវត្តនូវកំណែទម្រង់ប្រព័ន្ធធនាគារ ដើម្បីបំបែកមុខងាររបស់ធនាគារ ពាណិជ្ជ ពីសកម្មភាពរបស់ធនាគារជាតិនៃកម្ពុជា និងបើកទូលាយឱ្យមានការប្រកួតប្រជែងពីបរទេសក្នុង វិស័យធនាគារ។ ជាមួយនឹងកំណែទម្រង់រចនាសម្ព័ន្ធយ៉ាងល្បឿននេះ នៅចុងទសវត្សរ៍ឆ្នាំ១៩៨០ ប្រព័ន្ធ ហិរញ្ញវត្ថុកម្ពុជាគឺជាប្រព័ន្ធមួយដែលមានធនាគារកណ្តាលនិងធនាគារពាណិជ្ជមួយចំនួនដែលត្រូវបានបង្កើត ឡើង ក្នុងគោលដៅផ្តល់ឥណទានដល់ធុរកិច្ចឯកជន។ ធនាគារពាណិជ្ជទាំងនេះ ត្រូវបានបង្កើតឡើងក្នុង រូបភាពជាសហគ្រាសចម្រុះ រវាងផ្នែកឯកជន និងធនាគារជាតិនៃកម្ពុជា។

**៤.១.១. កំណែទម្រង់ធនាគារមុនវិបត្តិហិរញ្ញវត្ថុអាស៊ី**

បន្ទាប់ពីការបោះឆ្នោតឆ្នាំ១៩៩៣ រាជរដ្ឋាភិបាលកម្ពុជាត្រូវបានបង្កើតឡើង ក្នុងក្របខ័ណ្ឌនៃលទ្ធិ ប្រជាធិបតេយ្យអាស្រ័យរដ្ឋធម្មនុញ្ញ។ ទន្ទឹមនឹងនេះ រាជរដ្ឋាភិបាលបានអនុវត្តនូវកំណែទម្រង់សេដ្ឋកិច្ច ស៊ីជម្រៅ ដែលជាកំណែទម្រង់ជំនាន់ទីមួយ ក្នុងគោលដៅរក្សាស្ថេរភាពរូបិយវត្ថុ និងសេដ្ឋកិច្ច លើកទឹកចិត្ត ដល់សេរីភាវូបនីយកម្មសេដ្ឋកិច្ច ដែលរួមមានការកាត់បន្ថយតួនាទីរបស់រដ្ឋនៅក្នុងសកម្មភាពទីផ្សារ ការអនុវត្ត គោលនយោបាយគ្រប់គ្រងហិរញ្ញវត្ថុសាធារណៈ ដោយប្រយ័ត្នប្រយែង និងការលើកកម្ពស់សហគ្រាស ឯកជន។ រាជរដ្ឋាភិបាលកម្ពុជាបានផ្តល់អាទិភាពខ្ពស់ ដល់ការបង្កើតបរិស្ថានមានស្ថេរភាព និងបរិយាកាស មានការជឿជាក់ ដើម្បីជំរុញកំណើនប្រាក់សន្សំឯកជន ការវិនិយោគបរទេស និងជំនួយអភិវឌ្ឍន៍ផ្លូវការ។

កំណែទម្រង់ទូលំទូលាយនេះ ត្រូវបានអនុវត្តដោយឈរលើអភិក្រមពីរគឺ៖ វិធានការស្ថេរភាព-នីយកម្ម និងកំណែទម្រង់រចនាសម្ព័ន្ធ ដែលជាកំណែទម្រង់ជំនាន់ទីមួយ និងទីពីរ។ កំណែទម្រង់ជំនាន់ទីមួយ ផ្ដោតលើគោលដៅម៉ាក្រូសេដ្ឋកិច្ចរយៈពេលខ្លី ចំណែកកំណែទម្រង់ជំនាន់ទីពីរ មានចរិតលក្ខណៈពិសេស សំដៅលើការពង្រឹងសមត្ថភាពស្ថាប័ន និងរចនាសម្ព័ន្ធ។

កម្ពុជាសម្រេចបានវឌ្ឍនភាពក្នុងការអនុវត្តកំណែទម្រង់រចនាសម្ព័ន្ធ ៖ ប្រព័ន្ធធនាគារមួយ ដែល មានធនាគារពីរប្រភេទត្រូវបានបង្កើតឡើង និងបានដាក់ឱ្យចរចរនូវក្រដាសប្រាក់ឯកតាតម្លៃធំ ដើម្បីសម្រួល ដល់ធុរៈកិច្ច។ កម្ពុជាបានបោះជំហានឆ្ពោះទៅរកការស្ដារឡើងវិញ នូវស្ថេរភាពនយោបាយ និងសេដ្ឋកិច្ច និងធ្វើសមាហរណកម្មជាមួយសហគមន៍អន្តរជាតិ។ ធនាគារជាតិនៃកម្ពុជាបានអនុវត្តគោលនយោបាយប្តូរ ប្រាក់ ដែលមានភាពទន់ភ្លន់ តាមរយៈការប្រើប្រាស់យន្តការទីផ្សារ ការកែតម្រូវ និងការសម្របសម្រួល អត្រាប្តូរប្រាក់ផ្លូវការ ជាមួយនឹងអត្រាប្តូរប្រាក់ទីផ្សារ ក្នុងរង្វង់កំណត់មួយ។

ក្នុងទសវត្សរ៍ឆ្នាំ១៩៩០ រាជរដ្ឋាភិបាលបានអនុវត្តនូវគោលនយោបាយលើកកម្ពស់ការអភិវឌ្ឍ តាម រយៈការធ្វើសេរីភាវូបនីយនៃប្រព័ន្ធធនាគារ។ រដ្ឋបានបង្កើតធនាគារ ក្រោមរូបភាពជាក្រុមហ៊ុនចម្រុះមួយចំនួន រវាងរដ្ឋ និងឯកជន ជាពិសេស ជាមួយនឹងអ្នកវិនិយោគទុនបរទេស។ ក៏ប៉ុន្តែ ធនាគារពាណិជ្ជភាគច្រើន ត្រូវបានបង្កើត ដោយមានមូលធនបរទេស ជាភាគទុនិកភាគច្រើន។ ចាប់តាំងពីឆ្នាំ១៩៩៣ កំណែទម្រង់ សំខាន់ៗត្រូវបានអនុវត្ត មួយដំណាក់កាលម្តងៗ។ កំណែទម្រង់នេះត្រូវបានអនុវត្ត ទន្ទឹមនឹងសេរីភាវូបនីយកម្ម នៃអត្រាប្តូរប្រាក់ ការបែកចែកឥណទាន និងការបង្កើតទីផ្សាររូបិយវត្ថុ ក្នុងគោលដៅលើកទឹកចិត្តដល់ការ អភិវឌ្ឍប្រព័ន្ធហិរញ្ញវត្ថុមួយ ដែលមានភាពទន់ភ្លន់ និងប្រកួតប្រជែង ដោយឈរលើគោលការណ៍ទីផ្សារ។

កំណែទម្រង់ទាំងនេះបានលើកទឹកចិត្តឱ្យមានស្ថេរភាពម៉ាក្រូសេដ្ឋកិច្ច ការអភិវឌ្ឍពាណិជ្ជកម្មនិង លំហូរវិនិយោគទុន ស្របជាមួយនឹងការស្ដារឡើងវិញនៃកំណើនសេដ្ឋកិច្ច។ កំណើនប្រចាំឆ្នាំពិតសម្រេចបាន ប្រមាណ៧% ក្នុងអំឡុងឆ្នាំ១៩៩៣-១៩៩៦។ ការអនុវត្តនូវគោលនយោបាយហិរញ្ញវត្ថុសាធារណៈនិងរូបិយវត្ថុ ដ៏ប្រុងប្រយ័ត្នបាននាំឱ្យមានការកាត់បន្ថយអតិផរណាពីអត្រាជាមធ្យម១៤០% ក្នុងឆ្នាំ១៩៩០-៩២ មកដល់ ៧.៧% ក្នុងឆ្នាំ១៩៩៥-៩៧។ ប្រាក់ចំណូលក្នុងមនុស្សម្នាក់បានកើនពី ប្រមាណ១៥០ដុល្លារក្នុងឆ្នាំ១៩៩១ ដល់ ២៨១ដុល្លារក្នុងឆ្នាំ ១៩៩៧។

ចំនួនធនាគារបានកើនឡើងដល់៣០ ត្រឹមចុងឆ្នាំ១៩៩៤។ កំណើននេះអាចសម្រេចបាន ដោយសារ ការបន្តបន្ថយលក្ខខណ្ឌក្នុងការចេញអាជ្ញាប័ណ្ណ និងការកំណត់ដើមទុនអប្បបរមាក្នុងកម្រិតមួយដ៏ទាប បំផុត។ នៅពេលដែលចំនួនធនាគារពាណិជ្ជបានកើនឡើង នោះបានដាក់សម្ពាធយ៉ាងខ្លាំង លើសមត្ថភាព និយតកម្ម និងសមត្ថភាពគ្រប់គ្រងរបស់ធនាគារជាតិនៃកម្ពុជា ដែលនាំឱ្យមានការបញ្ឈប់ជាផ្លូវការទៅលើការ ចេញអាជ្ញាប័ណ្ណដល់ធនាគារថ្មីៗក្នុងឆ្នាំ១៩៩៤។

ក្នុងឆ្នាំ១៩៩៦ ធនាគារជាតិនៃកម្ពុជាបានពង្រឹងវិធានការប្រុងប្រយ័ត្ននានា ដោយតម្រូវឱ្យធនាគារ ពាណិជ្ជរៀបចំរបាយការណ៍សវនកម្មផ្ទៃក្រៅ និងរបាយការណ៍ហិរញ្ញវត្ថុ ដែលត្រូវបានបញ្ជាក់ហើយរៀបចំរួច ជាស្រេចនូវប្រព័ន្ធគ្រប់គ្រងនៅនឹងកន្លែង។ ប្រព័ន្ធធនាគារងាយទទួលរងគ្រោះ ដោយសារមានធនាគារ ពាណិជ្ជច្រើនពេក ដែលធ្វើសកម្មភាពក្នុងទីផ្សារមួយដ៏តូច។ ក្នុងបរិបទនេះ ធនាគារពាណិជ្ជទាំងអស់ត្រូវធ្វើ អាជីវកម្ម ដោយទទួលបាននូវប្រាក់ចំណេញ ក្នុងកម្រិតមួយដែលទាបក្រៃលែង។

**៤.១.២. ផលប៉ះពាល់នៃវិបត្តិហិរញ្ញវត្ថុអាស៊ីលើប្រព័ន្ធធនាគារកម្ពុជា**

កម្ពុជាត្រូវបានទទួលរងនូវវិបត្តិហិរញ្ញវត្ថុអាស៊ី ដែលបានកើតឡើងនៅក្នុងឆ្នាំ១៩៩៧-១៩៩៨។ ទ្វីបអាស៊ី គឺជាទីផ្សារនាំចេញមួយដ៏សំខាន់សម្រាប់ទំនិញដែលកម្ពុជាផលិត ហើយក៏ជាប្រភពដ៏សម្បូរ ហូរហៀរនៃប្រាក់សន្សំបរទេស និងប្រាក់ចំណូលសារពើពន្ធដែលទទួលបានពីពាណិជ្ជកម្មបរទេស។ ដូច្នេះ ហើយ ទើបសេដ្ឋកិច្ចកម្ពុជាងាយនឹងរងគ្រោះដោយសារការធ្លាក់ចុះនៃសកម្មភាពសេដ្ឋកិច្ចក្នុងតំបន់ បន្ទាប់ពី វិបត្តិហិរញ្ញវត្ថុអាស៊ីនេះបានចាប់ផ្តើមឡើង (Okonjo-Iweala et al, ១៩៩៩)។

ម៉្យាងវិញទៀត ភាពមិនប្រាកដប្រជាខាងផ្នែកនយោបាយ ដែលបណ្តាលមកពីវិវាទប្រដាប់អាវុធ ដែលបានផ្ទុះឡើងក្នុងខែកក្កដា ឆ្នាំ ១៩៩៧ មុននឹងមានវិបត្តិហិរញ្ញវត្ថុអាស៊ី បានធ្វើឱ្យកំណែទម្រង់រចនាសម្ព័ន្ធ ដូចបានពិពណ៌នាខាងលើ បាត់បង់អស់នូវថាមពលរបស់ខ្លួនផងដែរ។ ប្រការនេះបានក្លាយជាកត្តារារាំង ចំពោះការខិតខំប្រឹងប្រែងរបស់រាជរដ្ឋាភិបាល ក្នុងការកៀរគរចំណូលថវិការ និងការពង្រឹងការគ្រប់គ្រង ចំណាយសាធារណៈ។ ដូច្នេះ សេដ្ឋកិច្ចកម្ពុជាកាន់តែងាយទទួលរងគ្រោះ ពីការប៉ះទង្គិចពីខាងក្រៅ។ តែទោះ ជាយ៉ាងណាក៏ដោយ ដុល្លារូបនីយកម្មស៊ីដម្រៅនៃសេដ្ឋកិច្ចកម្ពុជាបានជួយសម្រាលផលប៉ះពាល់នៃវិបត្តិនេះ ទៅលើវិស័យរូបិយវត្ថុ និងធនាគារ។

ទន្ទឹមនឹងនេះ សាខាធនាគារបរទេសបានជួបការលំបាក ក្នុងការរក្សាទុនអប្បបរមាដែលតម្រូវដោយ ច្បាប់ ដោយសារតែវិបត្តិនេះបានជះឥទ្ធិពលអវិជ្ជមានទៅលើប្រតិបត្តិការរបស់ធនាគារនៃក្រុមហ៊ុនមេក្នុង តំបន់ ។ ម៉្យាងវិញទៀត កង្វះកាលានុវត្តភាពសម្រាប់កម្ចីធនាគារ និងបរិស្ថានមានហានិភ័យខ្ពស់ បានដាក់ ពិន័យបន្ថែមទៀតដល់ធនាគារទាំងនេះ។ ក្នុងបរិបទនេះ ទំនុកចិត្តទៅលើវិស័យធនាគារបានឈានដល់ កម្រិតមួយទាបបំផុត ដោយសារធនាគារមួយចំនួនកំពុងតែស្ថិតនៅក្នុងសភាពជិតភ្នៀយធន។

វិបត្តិហិរញ្ញវត្ថុអាស៊ីបានផ្តល់នូវបទពិសោធន៍ដ៏ល្អមួយ សម្រាប់កំណែទម្រង់វិស័យធនាគារនៅ កម្ពុជា។ កម្ពុជានៅមានការងារជាច្រើនទៀតដែលត្រូវធ្វើ ដើម្បីអនុវត្តវិធានការប្រុងប្រយ័ត្ន និងពង្រឹងរចនា- សម្ព័ន្ធយូធារណៈ។ ឆ្លុះបញ្ចាំងតាមរយៈនៃវិបត្តិនេះ រាជរដ្ឋាភិបាលកម្ពុជាបានដឹងយ៉ាងច្បាស់ ពីភាពចាំបាច់ក្នុង ការពង្រឹងសមត្ថភាពស្ថាប័ននិងក្របខ័ណ្ឌគតិយុត្តិ រដ្ឋបាលនៃកិច្ចការសាធារណៈដ៏រឹងមាំ និងមូលដ្ឋានរឹងដ៏មាំ មួយសម្រាប់ការគ្រប់គ្រង និងត្រួតពិនិត្យធនាគារ ក្នុងគោលដៅអភិវឌ្ឍប្រព័ន្ធហិរញ្ញវត្ថុដ៏រឹងមាំមួយ។

## ប្រអប់ ៤.១. វិធានការប្រុងប្រយ័ត្ន

### មូលធននិងមូលនិធិផ្ទាល់អប្បបរមារបស់ធនាគារ

ធនាគារពាណិជ្ជបង្កើតឡើងក្រោមរូបភាពជាក្រុមហ៊ុន ដែលមានភាគទុនិកមានឥទ្ធិពលយ៉ាងតិចមួយជា គ្រឹះស្ថានធនាគារ ឬ ជាគ្រឹះស្ថានហិរញ្ញវត្ថុដែលមានការវាយតម្លៃ “ចំណាត់ថ្នាក់វិនិយោគ” ត្រូវមានដើមទុនអប្បបរមា ស្មើនឹង ៥០ ពាន់លានរៀល។ ចំពោះធនាគារពាណិជ្ជដែលមានភាគទុនិកជាវិនិយោគិន ដែលជាឯកត្តជន ឬ ក្រុមហ៊ុន ត្រូវមានដើមទុនអប្បបរមាស្មើនឹង ១៥០ពាន់លានរៀល។ ធនាគារឯកទេស ដែលមានការវាយតម្លៃ “ចំណាត់ថ្នាក់ វិនិយោគ” ត្រូវមានដើមទុនអប្បបរមាស្មើនឹង ១០ ពាន់លានរៀល។ ចំពោះធនាគារឯកទេសដែលមានភាគទុនិកជា វិនិយោគិនដែលជា ឯកត្តជន ឬ ក្រុមហ៊ុន ត្រូវមានដើមទុនអប្បបរមាស្មើនឹង ៣០ពាន់លានរៀល។

### ប្រាក់បម្រុងកាតព្វកិច្ច

ធនាគារត្រូវរក្សាទុកនូវប្រាក់បម្រុងកាតព្វកិច្ចអប្បបរមាចំនួន ១២% នៃមូលធនអប្បបរមាជាមួយនឹងធនាគារ ជាតិនៃកម្ពុជា (បន្ទាប់ពីវិបត្តិឆ្នាំ២០០៨)។

### អនុបាតសាធនភាព (Basel 1)

ធនាគារទាំងអស់ត្រូវគោរពគ្រប់ពេលវេលា នូវអនុបាតសាធនភាព រវាងមូលនិធិផ្ទាល់សុទ្ធ និងហានិភ័យ ឥណទានសរុប ដែលមិនត្រូវតិចជាង១៥% ឡើយ។ ត្រូវបានកំណត់ថាជាសមាភាគអប្បបរមាមួយរវាងទីមួយតម្លៃ សរុបឧទាហរណ៍ៈភាពច្រើនលើសនៃទ្រព្យសម្បត្តិទៅលើចំនួនសរុបនៃបំណុលកម្ចីរបស់ភាគីទីបីទាយជួនសម្រាប់ ការធ្លាក់ថ្លៃនិងការផ្តល់ជូនដែលត្រឹមត្រូវនិងទីពីរទ្រព្យសម្បត្តិរបស់ខ្លួន និងការប្តេជ្ញាចិត្តដែលត្រូវបានកំណត់ទម្ងន់ លាយចម្រុះមួយអាស្រ័យលើកម្រិតហានិភ័យរបស់គេ។ សមាភាគសាធនភាពអប្បបរមាត្រូវបានកំណត់ចំនួន១៥% (ចាប់តាំងពីខែមករាឆ្នាំ២០០៥)។

### អនុបាតហានិភ័យ

ធនាគារពាណិជ្ជត្រូវរក្សាឱ្យបានគ្រប់ពេលវេលា នូវអនុបាតអតិបរមាចំនួន ១០% រវាងហានិភ័យ សរុប ដែល កើតចេញពីប្រតិបត្តិការជាមួយនឹងអត្តតាហាជាឯកត្តជននីមួយៗ និងមូលនិធិផ្ទាល់សុទ្ធរបស់ ខ្លួន។

### អនុបាតសាច់ប្រាក់ងាយស្រួល

ធនាគារត្រូវធានាគ្រប់ពេលវេលា នូវអនុបាតសាច់ប្រាក់ងាយស្រួល ដែលជាផលចែករវាង ទីមួយ សមតុល្យសាច់ប្រាក់ និងទីពីរ (១) សមតុល្យសាច់ប្រាក់ (២) ៨០% នៃចំណែកប្រាក់បញ្ញើមានកាលកំណត់ដែលមាន រយៈពេលនៅសល់មិនលើសពី ១ ខែ (៣) ៥០% នៃចំណែកប្រាក់បញ្ញើមានកាលកំណត់ដែលមានរយៈពេលនៅសល់ លើសពី១ខែ (៤) ៥០% នៃប្រាក់បញ្ញើសញ្ជ័យ និង (៥) ៦០% នៃប្រាក់បញ្ញើគ្មានកាលកំណត់។

### ចំណាត់ថ្នាក់និងសំវិធានធនលើបំណុល

ទ្រព្យសកម្មត្រូវតែចាត់ថ្នាក់ជា៥ប្រភេទ ៖ (១) ធម្មតា៖ ចំពោះទ្រព្យសកម្មកំពុងដំណើរការ សំវិធានធន១% (២) ឃ្នាំមើល៖ ចំពោះឥណទានមិនទាន់ហួសកាលកំណត់សង សំវិធានធន៣% (៣) ក្រោមស្តង់ដារ សំវិធានធន២០% (៤) សង្ស័យ និង សំវិធានធន៥០% (៥) បាត់បង់ សំវិធានធន១០០% (២០០៩)។

Source: Banque nationale du Cambodge.

**៤.២. កំណែទម្រង់វិធានសម្ព័ន្ធនៃប្រព័ន្ធធនាគារ**

ដើម្បីពង្រឹងសមត្ថភាពនិយតកម្មរបស់ខ្លួន ធនាគារជាតិនៃកម្ពុជាបានដាក់ចេញ និងអនុវត្តជាបន្តបន្ទាប់នូវវិធានការខាងផ្នែកគតិយុត្តិ និយតកម្ម និងថវិកា ដើម្បីលើកកម្ពស់តម្លាភាពហិរញ្ញវត្ថុ និងពង្រឹងស្ថេរភាពហិរញ្ញវត្ថុ។ ក្របខ័ណ្ឌច្បាប់សម្រាប់វិស័យធនាគារនេះ អាចសង្ខេបបានដូចខាងក្រោមនេះ ៖

- ច្បាប់ស្តីពីការរៀបចំនិងការប្រព្រឹត្តទៅនៃធនាគារជាតិនៃកម្ពុជា ឆ្នាំ១៩៩៦
- ច្បាប់ស្តីពីឆ្នាំ១៩៩៩
- ច្បាប់ស្តីពីការគ្រប់គ្រងការប្តូរប្រាក់ ឆ្នាំ១៩៩៧
- ច្បាប់ស្តីពីឧបករណ៍អាចជួញដូរបាន និងប្រតិបត្តិការទូទាត់សងប្រាក់ ឆ្នាំ២០០៥។

ច្បាប់ស្តីពីគ្រឹះស្ថានធនាគារនិងហិរញ្ញវត្ថុ បានកំណត់នូវគោលការណ៍ សកម្មភាព និងប្រតិបត្តិការធនាគារដែលបម្រើសេវាពេញលេញ ឬ ធនាគារសកល។ បទបញ្ញត្តិនៃច្បាប់នេះមានគោលដៅពង្រឹងតម្លាភាព និងធានាបាននូវគណនីភាព។ ដើម្បីកែលម្អគុណភាពនៃរបាយការណ៍ហិរញ្ញវត្ថុ និងធានាតម្លាភាពកាន់តែខ្លាំងនោះ ច្បាប់នេះបានចែងនូវលក្ខខណ្ឌបន្ថែមមួយចំនួន ដែលគ្រឹះស្ថានធនាគារនិងហិរញ្ញវត្ថុមានកាតព្វកិច្ចក្នុងការផ្តល់ព័ត៌មាន។

គ្រឹះស្ថានធនាគារនិងហិរញ្ញវត្ថុត្រូវបានបង្កើតឡើង ក្រោមរូបភាពជាក្រុមហ៊ុនភាគហ៊ុននៃច្បាប់ពាណិជ្ជកម្ម ឬជាក្រុមហ៊ុនមិនមែនពាណិជ្ជកម្ម សង្គមសមាគម ឬសហករណ៍ ដែលស្ថិតនៅក្រោមលក្ខន្តិកៈនិត្យានុកូលដោយឡែក (មាត្រា១១)។ ច្បាប់នេះបានកំណត់យ៉ាងច្បាស់ នូវលក្ខខណ្ឌក្នុងការផ្តល់អាជ្ញាប័ណ្ណជូនដល់គ្រឹះស្ថានចំណុះច្បាប់ និងបានបង្កើននូវចំនួនទឹកប្រាក់នៃដើមទុនអប្បបរមា និងសាធនភាព។

ច្បាប់ស្តីពីគ្រឹះស្ថានធនាគារនិងហិរញ្ញវត្ថុបានកំណត់ផងដែរ នូវតួនាទីរបស់ធនាគារជាតិនៃកម្ពុជាដែលជាអាជ្ញាធរអាណាព្យាបាលលើប្រព័ន្ធធនាគារ និងលើសកម្មភាពប្រទាក់គ្នា ដូចជាផ្សារប៊ីយវត្ថុ ប្រព័ន្ធទូទាត់អន្តរធនាគារ និងអន្តរការីកម្មហិរញ្ញវត្ថុ។ ក្នុងបរិបទនេះ ធនាគារជាតិនៃកម្ពុជាមានសិទ្ធិអំណាចក្នុងការចេញនូវបទបញ្ជាជាប្រកាស និងសារព័ត៌មានណែនាំ ក្នុងគោលដៅអនុវត្តច្បាប់ខាងលើនេះឱ្យមានប្រសិទ្ធភាព ជាពិសេសការកំណត់៖

- ដើមទុនអប្បបរមានិងការយកទៅប្រើក្នុងប្រភេទទ្រព្យសកម្ម
- វិធានការប្រុងប្រយ័ត្ន និងអនុបាតប្ត មេគុណផ្សេងៗដែលពាក់ព័ន្ធជាពិសេសនឹង សាច់ប្រាក់ងាយស្រួល សាធនភាព ការបំបែងហានិភ័យ និងការប្រឈមមុខទល់នឹងហានិភ័យនៃការប្តូរប្រាក់ ឬទីផ្សារ
- វិធីសាស្ត្រក្នុងការវាយតម្លៃសមតុល្យនៃគណនី
- លក្ខខណ្ឌនានា ដែលគេអាចចូលភាគកម្មក្នុងដើមទុនរបស់គ្រឹះស្ថានធនាគារ និងហិរញ្ញវត្ថុ ឬក្រុមហ៊ុនហិរញ្ញវត្ថុ
- ចំណាត់ថ្នាក់ប្រភេទឥណទាននិងការធ្វើសវិធានធនចំពោះបំណុលពិបាកទារ។ប្រព័ន្ធគណនេយ្យធនាគារ និងបទដ្ឋានដែលពាក់ព័ន្ធ ក៏ដូចជា លក្ខខណ្ឌនានាដែលប្រតិបត្តិការ ធនាគារ ឬ ហិរញ្ញវត្ថុត្រូវបានអនុវត្តចំពោះអតិថិជន

- ការរៀបចំសេវាកម្មអន្តរធនាគារ ជាអាទិ៍ ការបង្កើតមជ្ឈការនៃព័ត៌មាននៃហានិភ័យ ឬ នៃបំណុល ពិបាកទារ។

ធនាគារជាតិនៃកម្ពុជាមានតួនាទីតាមដាន និងត្រួតពិនិត្យប្រព័ន្ធធនាគារ តាមវិធីពិនិត្យផ្ទៀងផ្ទាត់ ជាអចិន្ត្រៃយ៍លើឯកសារ និងតាមវិធីត្រួតពិនិត្យតាមកាលវេលាចាំបាច់ដល់ទឹកនៃគ្រឹះស្ថានធនាគារ។ ធនាគារជាតិនៃកម្ពុជាអាចទាមទារការផ្តល់ព័ត៌មាន របាយការណ៍សវនកម្មផ្ទៃក្រៅ និងរបាយការណ៍ហិរញ្ញវត្ថុ ដែលមានការទទួលស្គាល់ ពីគ្រឹះស្ថានធនាគារ ពីរដ្ឋបាលនានា ពីស្នងការគណនី ឬពីគ្រប់នីតិបុគ្គលឬបុគ្គល បុគ្គលដទៃទៀត។

ប្រសិនបើមានគ្រោះភ័យធ្ងន់ធ្ងរ និងជាក់ស្តែងលើសាធនភាពរបស់គ្រឹះស្ថានធនាគារ នោះអាជ្ញាធរ អាណាព្យាបាលអាច ជាស្វ័យប្រវត្តិ ឬ តាមសំណើរបស់អ្នកដឹកនាំ ឬរបស់ភាគុនិកៈ តែងតាំងអភិបាលបណ្តោះ អាសន្ន ដែលមានបេសកកម្មចម្បងក្នុងការរៀបចំជាបន្ទាន់នូវការវាយតម្លៃថា គ្រឹះស្ថានធនាគារនេះអាច ឬមិន អាចមានសាធនភាព ទន្ទឹមនឹងធានាការគ្រប់គ្រងកិច្ចការប្រចាំថ្ងៃ ដោយការពារនូវសាធនភាព និងសមភាព រវាងអ្នកធ្វើប្រាក់ ឬឥណទាយក។ ប្រសិនបើបន្ទាប់ពីការវាយតម្លៃ គ្រឹះស្ថានអាចមានសាធនភាព ប៉ុន្តែប្រសិន បើគ្រឹះស្ថាននេះ ក្នុងរយៈពេលបីខែ គ្មានលទ្ធភាពអនុវត្តវិធានការតាមបទដ្ឋានប្រុងប្រយ័ត្នទាក់ទងដល់ មូលនិធិផ្ទាល់សុទ្ធ និងទាក់ទងដល់សាច់ប្រាក់ងាយស្រួល អាជ្ញាប័ណ្ណអាចត្រូវបានដកហូតវិញ ហើយការ អភិបាលបណ្តោះអាសន្ននោះ ត្រូវបានប្រែក្លាយទៅជាការជម្រះបញ្ជីក្រៅផ្លូវតុលាការ។

ច្បាប់ស្តីពីគ្រឹះស្ថានធនាគារនិងហិរញ្ញវត្ថុបានចែងពីបញ្ញត្តិស្តីពីការប្រឆាំងនឹងការសម្អាតប្រាក់ដែល តម្រូវឱ្យគ្រឹះស្ថានធនាគារ ក្រោមការទទួលខុសត្រូវរបស់ខ្លួន ចាត់គ្រប់វិធានការសំដៅ ម៉្យាងកត់អត្តសញ្ញាណ ច្បាស់លាស់របស់អតិថិជន និងរបស់ប្រតិបត្តិការទាំងឡាយដែលធ្វើតាមរយៈខ្លួន ប្រសិនបើលើសពីកម្រិត មួយ ដែលអាជ្ញាធរបានកំណត់ ហើយសំដៅម៉្យាងទៀត រក្សានូវឯកសារពាក់ព័ន្ធទាំងអស់ យ៉ាងតិចឱ្យបាន ដប់ឆ្នាំ (មាត្រា៥១)។ ទន្ទឹមនឹងនេះ ធនាគារជាតិនៃកម្ពុជាបានដាក់ចេញនូវវិធានការច្រើនថែមទៀត ក្នុង គោលដៅពង្រឹងក្របខ័ណ្ឌគតិយុត្តិ ដើម្បីប្រយុទ្ធប្រឆាំងការសម្អាតប្រាក់ និងការផ្តល់ហិរញ្ញប្បទានដល់អំពើ កេរកម្ម។

**៤.២.១. ការបង្កើនមូលធននិងការពង្រឹងតម្លាភាពឱ្យកាន់តែប្រសើរឡើង**

រាជរដ្ឋាភិបាលកម្ពុជាយល់យ៉ាងច្បាស់ពីតួនាទីនៃប្រព័ន្ធហិរញ្ញវត្ថុដ៏រឹងមាំ ក្នុងការធានាបាននូវ កំណើនសេដ្ឋកិច្ចខ្ពស់ ប្រកបដោយចីរភាព និងក្នុងការបង្កើតការងារ ក៏ដូចជាផ្តល់ឱ្យសេដ្ឋកិច្ចនូវធនធាន ចាំបាច់នានា ដើម្បីឱ្យប្រព័ន្ធធនាគារនេះមានភាពធន់នឹងការប៉ះទង្គិច ទាំងពីខាងក្នុងនិងពីខាងក្រៅ។ ក្នុងន័យ នេះ កំណែទម្រង់ធនាគារគឺជាយុទ្ធសាស្ត្រដ៏សំខាន់មួយដើម្បីពង្រឹងប្រព័ន្ធធនាគារ។ កំណែទម្រង់ធនាគារនេះ ត្រូវបានអនុវត្តដោយឈរលើមូលដ្ឋាននៃសសរស្តម្ភពីរសំខាន់ៗ៖ ទីមួយ-ការដាក់ចេញនូវវិធានការ ដើម្បី ពង្រឹងស្ថាប័ននិងស្ថានភាពហិរញ្ញវត្ថុនៃប្រព័ន្ធធនាគារ ពោលគឺ ការបង្កើតនូវបទដ្ឋានថ្មីសម្រាប់ការគ្រប់- គ្រងនិងការអនុម័តនូវផែនការសកម្មភាព ដែលជម្រុញឱ្យគ្រឹះស្ថានធនាគារសម្រេចបាននូវអនុបាតប្រុង- ប្រយ័ត្ន ដែលមានកម្រិតអន្តរជាតិ។ ទីពីរ-ត្រូវផ្តោតការយកចិត្តទុកដាក់ លើប្រសិទ្ធភាពនៃប្រព័ន្ធធនាគារ ដែលរួមមានវិធានការធ្វើទំនើបកម្មនៃប្រព័ន្ធធនាគារទាំងមូល។

ច្បាប់ស្តីពីគ្រឹះស្ថានធនាគារនិងហិរញ្ញវត្ថុបានផ្តល់នូវក្របខ័ណ្ឌជាមូលដ្ឋាន សម្រាប់ប្រតិបត្តិការ ធនាគារនិងការត្រួតពិនិត្យរបស់ធនាគារជាតិនៃកម្ពុជា ទៅលើសកម្មភាពនៃធនាគារពាណិជ្ជ រួមមាន៖ (១) ការ

កំណត់អត្តសញ្ញាណរបស់ធនាគារ និងវិសាលភាពនៃប្រតិបត្តិការធនាគារ (២) ការកំណត់សិទ្ធិអំណាចរបស់ធនាគារជាតិនៃកម្ពុជា ក្នុងការត្រួតពិនិត្យនិងគ្រប់គ្រងធនាគារ រួមមានអំណាចដាក់វិធានការខាងផ្នែកវិន័យរដ្ឋបាល និងទណ្ឌកម្មខាងព្រហ្មទណ្ឌ ក្នុងករណីដែលគ្រឹះស្ថានធនាគារមិនបានគោរពឱ្យបានហ្នឹងម៉ាត់នូវវិធានការប្រុងប្រយ័ត្ន (៣) ចែងពីកាតព្វកិច្ចរបស់គ្រឹះស្ថានធនាគារ ដើម្បីធានានូវភាពស្អាតស្អំរបស់ក្រុមប្រឹក្សាភិបាលនៃគ្រឹះស្ថានធនាគារ និង (៤) ដាក់ចេញនូវនីតិវិធីដំរះបញ្ជី ប្រសិនបើគ្រឹះស្ថានធនាគារមិនអាចធានានូវសាធារណភាពទេនោះ។

ក្នុងគោលដៅស្តារប្រព័ន្ធធនាគារឱ្យមានជរាភាពឡើងវិញ ធនាគារជាតិនៃកម្ពុជាបានដាក់ចេញនូវវិធានការដើម្បីបង្កើនមូលធនអប្បបរមានៃធនាគារពាណិជ្ជ ធានាតម្លាភាពនៃប្រតិបត្តិការហិរញ្ញវត្ថុ និងវិភាគនិងការត្រួតពិនិត្យទៅលើវិស័យធនាគារ។ វិធានការធ្វើកំណែទម្រង់រចនាសម្ព័ន្ធទាំងនេះត្រូវបានអនុវត្តជាមួយនឹងការបង្កើនមូលធនអប្បបរមារបស់ធនាគារពាណិជ្ជ ដែលត្រូវតម្លើងដល់យ៉ាងតិចណាស់ ចំនួន១២.៥លានដុល្លារអាមេរិក។ មូលធនអប្បបរមាដើរតួនាទី ជារបាំងរាំងមិនឱ្យធនាគារពាណិជ្ជចូលទៅក្នុងទីផ្សារធនាគារ និងកំណត់ចំនួនរបស់ធនាគារពាណិជ្ជ ដែលអាចត្រូវបានអនុញ្ញាតឱ្យដំណើរការនៅកម្ពុជា។

ច្បាប់នេះបានផ្តល់អំណាចឱ្យធនាគារជាតិនៃកម្ពុជា ក្នុងការចេញអាជ្ញាប័ណ្ណឡើងវិញដើម្បីឱ្យធនាគារពាណិជ្ជអាចធ្វើប្រតិបត្តិការ។ មកត្រឹមចុងឆ្នាំ១៩៩៩ ចំនួនធនាគារពាណិជ្ជបានកើនឡើងដល់ ៣១ ដែលក្នុងនោះមាន ធនាគារពាណិជ្ជដែលមានភាគហ៊ុនរដ្ឋចំនួន ធនាគារពាណិជ្ជឯកជនចំនួន ២២ និងសាខានៃធនាគារបរទេសចំនួន ៧។

ក៏ប៉ុន្តែ ធនាគារទាំងនេះមានបំណុលអាក្រក់និងបំណុលសង្ស័យជាច្រើន និងមិនបានផ្តល់នូវកម្ចីវិនិយោគក្នុងវិស័យកសិកម្ម និងឧស្សាហកម្មឡើយ។ ជាការពិតណាស់ បញ្ហាប្រឈមចម្បងៗដែលវិស័យឯកជនបានជួបប្រទះ គឺការលំបាកក្នុងការទទួលបាននូវឥណទានពីធនាគារពាណិជ្ជ។

ម៉្យាងវិញទៀត ធនាគារឯកជនទាំងនេះចំណាយខុសៗគ្នា លើសកម្មភាពអន្តរការីកម្ម ហើយគុណភាពនៃឥណទាននៃធនាគារទាំងនេះ ក៏ខុសគ្នាដែរ។ ធនាគារដែលចំណាយខ្ពស់លើសកម្មភាពអន្តរការីកម្ម ក៏អាចដំណើរការជាមួយគ្នានឹងគ្រឹះស្ថានធនាគារ ដែលមានប្រសិទ្ធភាពសេដ្ឋកិច្ចខ្ពស់។ ក៏ប៉ុន្តែដោយសារតែធនាគារទាំងនេះតែងតែជួបប្រទះជាប្រចាំនឹងហានិភ័យ ដែលអ្នកផ្ញើប្រាក់អាចមកដកប្រាក់បញ្ញើក្នុងពេលតែមួយព្រមៗគ្នា នោះធនាគារពាណិជ្ជខ្នាតតូចនិងមធ្យមដែលទន់ខ្សោយទាំងនោះ បានក្លាយជាការគំរាមកំហែងមួយ ដល់ស្ថេរភាពនៃប្រព័ន្ធធនាគារទាំងមូល។

កំណែទម្រង់ចម្បងៗដែលចាប់ផ្តើមក្នុងឆ្នាំ២០០០ ត្រូវបានគេអនុវត្តដើម្បីកែប្រែរចនាសម្ព័ន្ធនៃវិស័យធនាគារឡើងវិញ ក្នុងគោលដៅបង្កើនតម្លាភាពនៃប្រតិបត្តិការហិរញ្ញវត្ថុ និងពង្រឹងប្រព័ន្ធហិរញ្ញវត្ថុទាំងមូល។ ធនាគារជាតិនៃកម្ពុជាបានបង្កើតឡើងនូវប្រព័ន្ធត្រួតពិនិត្យលើឯកសារ តាមរយៈការដាក់ឱ្យប្រើប្រាស់នូវប្រព័ន្ធបាយការណ៍ស្តីពីសមិទ្ធផលវិស័យធនាគារ និងរបាយការណ៍ត្រួតពិនិត្យលើឯកសារធនាគាររបស់កម្ពុជាសម្រាប់ការអនុវត្តវិធានការកែតម្រូវជាបន្ទាន់ ដែលហៅកាត់ថាបាយការណ៍ **COBRA**។ នាយកដ្ឋានត្រួតពិនិត្យធនាគារ ដែលស្ថិតក្រោមធនាគារជាតិនៃកម្ពុជា បានធ្វើការត្រួតពិនិត្យដល់ទឹកនៃឯកសារ និងធ្វើការត្រួតពិនិត្យលើឯកសារ ជារៀងរាល់ប្រាំមួយខែម្តង ដោយផ្អែកលើគោលការណ៍ Basel1 និងវិធានផ្តល់ព័ត៌មាននៃវិស័យធនាគារ។ ធនាគារពាណិជ្ជទាំងអស់ត្រូវតែអនុវត្តប្រមូលសវនកម្មពេញលេញឬមួយសវនកម្មតាមផ្នែក។ ធនាគារជាតិនៃកម្ពុជាបានប្រើប្រាស់នូវវិធីសាស្ត្រ **CAMEL** ក្នុងការធ្វើការត្រួតពិនិត្យដល់ទឹកនៃឯកសារ។

ជាតិនៃកម្ពុជាបានដាក់ឱ្យប្រើប្រាស់ នូវតារាងគណនីថ្មីមួយ និងទម្រង់របាយការណ៍ដែលមានស្តង់ដាររួមមួយ ក្នុងគោលដៅលើកកម្ពស់គុណភាពនៃយន្តការត្រួតពិនិត្យ។

ធនាគារជាតិនៃកម្ពុជាបានចាត់ថ្នាក់ធនាគារពាណិជ្ជកម្មជាបីប្រភេទ ដោយផ្អែកលើប្រព័ន្ធចំណាត់ ថ្នាក់ **CAMEL**៖ (១) ធនាគារគួរឱ្យជឿទុកចិត្ត ដែលមានមូលធនពេញលេញ និងមិនត្រូវធ្វើកំណែទម្រង់រចនា សម្ព័ន្ធ (២) ធនាគារដែលមានសក្តានុពលទន់ខ្សោយ ប៉ុន្តែស្ថិតក្រោមភាពព្រួយបារម្ភចាត់វិធានការកែតម្រូវ និង(៣) ធនាគារដែលមិនគួរឱ្យជឿទុកចិត្ត។ ធនាគារពាណិជ្ជកម្មដែលត្រូវបានចាត់ថ្នាក់ចូលក្នុងប្រភេទទីពីរ ត្រូវបាន ទទួលបញ្ជា ឱ្យរៀបចំផែនការស្តារឡើងវិញមួយ សម្រាប់ការអនុម័តដោយធនាគារជាតិនៃកម្ពុជា រួមទាំងរយៈ ពេលដើម្បីគោរពទៅតាមមូលធនអប្បបរមាចំនួន ១៣លានដុល្លារអាមេរិក។

ក្នុងការអនុវត្តច្បាប់ថ្មីស្តីពីគ្រឹះស្ថានធនាគារនិងហិរញ្ញវត្ថុ ធនាគារពាណិជ្ជកម្មទាំងអស់មានភាពព្រួយបារម្ភ ដាក់សំណុំបែបបទសុំអាជ្ញាប័ណ្ណឡើងវិញ ត្រឹមថ្ងៃទី៣១ខែឧសភាឆ្នាំ២០០១។ បន្ទាប់ពីបានពិនិត្យឯកសារ របស់ធនាគារពាណិជ្ជកម្មទាំងនោះហើយ ធនាគារជាតិនៃកម្ពុជាបានផ្តល់អាជ្ញាប័ណ្ណដល់ធនាគារពាណិជ្ជកម្ម ចំនួន១៤ និងធនាគារឯកទេស ចំនួន៤។

ការពិនិត្យឯកសារឡើងវិញនេះបានបង្ហាញឱ្យឃើញផងដែរថា ធនាគារមួយចំនួនធំគួរឱ្យជឿទុកចិត្ត បាន ដូច្នេះហើយត្រូវតែជម្រះបញ្ជីដើម្បីបិទទ្វារ។ ធនាគារជាតិនៃ កម្ពុជាបានតែងតាំងអ្នកគ្រប់គ្រងបណ្តោះ អាសន្ន ដើម្បីជៀសវាងការលក់ទ្រព្យសកម្ម ដែលជាកម្មសិទ្ធិរបស់ គ្រឹះស្ថានទាំងនោះ។ ប្រព័ន្ធជនាគារកម្ពុជា ត្រូវបានធ្វើកំណែទម្រង់រចនាសម្ព័ន្ធឡើងវិញ ត្រឹមខែមេសាឆ្នាំ ២០០២ ហើយបានជម្រះបញ្ជីចេញ នូវធនាគារ ដែលមិនអាចបំពេញតាមលក្ខខណ្ឌរបស់ធនាគារជាតិនៃកម្ពុជាបាន ចំនួន ១៥។ សាខាពីរនៃធនាគារបរទេសគឺ **Crédit Agricole** និង **Standard Chartered Bank** ក៏បានបិទទ្វារផងដែរ។

ក្នុងគោលដៅអនុវត្តនូវគោលនយោបាយរូបិយវត្ថុឱ្យមានប្រសិទ្ធភាព ធនាគារជាតិនៃកម្ពុជាបាន ដាក់ឱ្យអនុវត្តនូវវិធានការកែប្រែរចនាសម្ព័ន្ធមួយចំនួន ដើម្បីពង្រឹងប្រសិទ្ធផល និងស្ថេរភាពនៃប្រព័ន្ធហិរញ្ញ - វត្ថុរបស់កម្ពុជា។ ធនាគារជាតិនៃកម្ពុជាបានដាក់ឱ្យអនុវត្តនូវកុំព្យូទ័រនីយកម្មនៃតារាងគណនីនៃធនាគារ ហើយនៅចុងឆ្នាំ២០០៣ ធនាគារជាតិនៃកម្ពុជាបានបង្កើតយន្តការមួយ ដើម្បីប្រយុទ្ធប្រឆាំងនឹងការលាង សំអាតប្រាក់។ ធនាគារជាតិនៃកម្ពុជាក៏បានដាក់ឱ្យអនុវត្តនូវស្តង់ដារគណនីអន្តរជាតិ (**IAS**) ដើម្បីជាមូលដ្ឋាន ក្នុងការរៀបចំរបាយការណ៍ហិរញ្ញវត្ថុដោយធនាគារពាណិជ្ជ។

- ធនាគារជាតិនៃកម្ពុជាបានអនុវត្តនូវវិធានការប្រុងប្រយ័ត្ន ដូចខាងក្រោម៖
- បង្កើនតម្លាភាព ពង្រឹងអភិបាលកិច្ចនិងភាពប្រកួតប្រជែងនៃវិស័យនេះ ដោយតម្រូវឱ្យធនាគារទាំង អស់ផ្តល់កម្ចីទៅឱ្យតែអតិថិជនណា ដែលអាចសងបំណុលបានតែប៉ុណ្ណោះ
  - ពន្លឿនការដាក់ឱ្យអនុវត្តនូវប្រព័ន្ធព័ត៌មានវិទ្យាថ្មីមួយ សម្រាប់ផ្តល់ទិន្នន័យធនាគារនិងអនុវត្តការ តាមដាន ឃ្លាំមើល ដោយផ្អែកលើហានិភ័យ ថាជាយន្តការផ្តល់ព័ត៌មានជាមុន
  - កែលម្អបទប្បញ្ញត្តិស្តីពីប្រតិបត្តិការធនាគារ ដែលធ្វើឡើងដោយគ្រឹះស្ថានឥណទាន តាមរយៈការ ពង្រឹងការអនុវត្តបទបញ្ញត្តិគណនេយ្យ និងការកត់ត្រាទិន្នន័យហិរញ្ញវត្ថុ ស្តង់ដារគ្រប់គ្រង និង លក្ខខណ្ឌក្នុងការបំពេញការងារក្នុងអាជីពគណនេយ្យករ

- អនុម័តិ និងដាក់ឱ្យប្រើប្រាស់នូវស្តង់ដារប្រុងប្រយ័ត្នថ្នាក់អន្តរជាតិ និង
- កែលម្អការធ្វើចំណាត់ថ្នាក់ឥណទាន និងពង្រឹងនីតិវិធីក្នុងការអនុម័តិកម្ចី។

កំណែទម្រង់រចនាសម្ព័ន្ធនេះទទួលបានជោគជ័យ ក្នុងការពង្រឹងប្រព័ន្ធធនាគារ។ បន្ទាប់ពីការកំណែទម្រង់រចនាសម្ព័ន្ធចមក ប្រព័ន្ធធនាគាររបស់កម្ពុជាត្រូវបានបង្កើតឡើង ដោយធនាគារជាតិនៃកម្ពុជា ជាមួយសាខាតាមខេត្តចំនួន១៩របស់ខ្លួន និងធនាគារពាណិជ្ជសកលចំនួន១៥ និងធនាគារឯកទេសចំនួន១៦។

តាមរយៈដំណើរការនៃការកែទម្រង់រចនាសម្ព័ន្ធនេះ វិធានការប្រុងប្រយ័ត្នត្រូវបានពង្រឹង។ ប្រព័ន្ធធនាគារមានភាពរឹងមាំគួរឱ្យកត់សម្គាល់។ ជារួម ធនាគារពាណិជ្ជទាំងអស់បាននិងកំពុងអនុវត្តតាមវិធានការប្រុងប្រយ័ត្ននេះ ក៏ដូចជាតាមស្តង់ដារនានា ដែលពាក់ព័ន្ធនឹងហានិភ័យអត្រាប្តូរប្រាក់ និងការធ្វើសវនកម្មផ្ទៃក្នុង។ ការបង្កើនមូលធនអប្បបរមារបស់ធនាគារពាណិជ្ជត្រូវបានបញ្ចប់សព្វគ្រប់ទាំងស្រុង។ វិស័យមីក្រូហិរញ្ញវត្ថុត្រូវបានពង្រឹងដូចគ្នាផងដែរ។

### ៤.២.២. ការពង្រឹងការត្រួតពិនិត្យធនាគារ

ធនាគារជាតិនៃកម្ពុជាបានដាក់ចេញវិធានការ ដើម្បីពង្រឹងសមត្ថភាពត្រួតពិនិត្យក្នុងការធ្វើសវនកម្មធនាគារ តាមរយៈការកែលម្អការត្រួតពិនិត្យដល់ទឹកនៃឆ្នេង និងការត្រួតពិនិត្យលើឯកសារចំពោះធនាគារសាធារណៈធំៗ ក្នុងគោលដៅធានាឱ្យបាននូវការអនុវត្តយ៉ាងតឹងរ៉ឹងនូវវិធានការប្រុងប្រយ័ត្ន។ សមត្ថភាពត្រួតពិនិត្យរបស់ធនាគារជាតិនៃកម្ពុជាត្រូវបានពង្រឹងលើទិដ្ឋភាពពីរ៖ (១) ការកែលម្អបទបញ្ញត្តិប្រុងប្រយ័ត្ន និង (២) ការពង្រឹងសមត្ថភាពត្រួតពិនិត្យរបស់ធនាគារជាតិនៃកម្ពុជា។ ច្បាប់ស្តីពីការរៀបចំ និងប្រព្រឹត្តទៅនៃធនាគារជាតិនៃកម្ពុជា (ឆ្នាំ១៩៩៦) និងច្បាប់ស្តីពីគ្រឹះស្ថានហិរញ្ញវត្ថុនិងធនាគារ (ឆ្នាំ១៩៩៩) បានបង្កើតក្របខ័ណ្ឌគតិយុត្តិសម្រាប់ការត្រួតពិនិត្យធនាគារ។ ក្នុងឆ្នាំ២០០០ ធនាគារជាតិនៃកម្ពុជាបានអនុម័តិជាបន្តបន្ទាប់នូវប្រកាសស្តីពីការពង្រឹងការអនុវត្តវិធានការប្រុងប្រយ័ត្ន រួមមាន សារាចរស្តីពីសាធារណៈ មូលធនអប្បបរមា សន្ទិយភាព ហានិភ័យធំ ចំណាត់ថ្នាក់ទ្រព្យសកម្ម និងសំវិធានធន ការដាក់កំហិតលើការផ្តល់កម្ចីជូនភាគីពាក់ព័ន្ធ និងលទ្ធកម្មនៃទ្រព្យសកម្ម។ ធនាគារជាតិនៃកម្ពុជាក៏បានអនុម័តិផងដែរនូវបទបញ្ញត្តិ ដែលតម្រូវឱ្យធនាគារពាណិជ្ជអនុវត្តនូវវិធានការកែតម្រូវភ្លាមៗ វិធានការខាងផ្នែកវិន័យ ចំពោះធនាគារណាដែលគ្មានមូលធនអប្បបរមាគ្រប់គ្រាន់ និងនីតិវិធីស្តីពីការត្រួតពិនិត្យដល់ទឹកនៃឆ្នេង និងការត្រួតពិនិត្យលើឯកសារ។

ក្នុងខែកុម្ភៈឆ្នាំ២០០២ ធនាគារជាតិនៃកម្ពុជាបានចាត់វិធានការ ដើម្បីពង្រឹងបទបញ្ញត្តិប្រុងប្រយ័ត្នសម្រាប់ស្ថាប័នមីក្រូហិរញ្ញវត្ថុ។ ធនាគារជាតិនៃកម្ពុជាបានកំណត់ចំនួនប្រាក់ចំណូលអប្បបរមា ដែលតម្រូវឱ្យស្ថាប័នមីក្រូហិរញ្ញវត្ថុត្រូវដាក់ពាក្យសុំអាជ្ញាប័ណ្ណ ដើម្បីអនុវត្តសកម្មភាពនៅក្នុងព្រះរាជាណាចក្រកម្ពុជា។

### ៤.២.៣. ឯកជនភាវូបនីយកម្មនៃធនាគារពាណិជ្ជកម្មក្រៅប្រទេស

កំណែទម្រង់រចនាសម្ព័ន្ធនៃប្រព័ន្ធធនាគារបានឈានដល់ចំណុចកំពូលមួយ ជាមួយនឹងការធ្វើឯកជនភាវូបនីយកម្មនៃធនាគារពាណិជ្ជកម្មក្រៅប្រទេស (FTB) ដែលត្រូវបានបង្កើតឡើងក្នុងទសវត្សរ៍ទី១៩៨០ ជានាយកដ្ឋានមួយរបស់ធនាគារជាតិនៃកម្ពុជា ទទួលបន្ទុកខាងផ្នែកប្រតិបត្តិការហិរញ្ញវត្ថុអន្តរជាតិ។ ដើម្បីបង្កើតប្រព័ន្ធធនាគារពីរជាន់ ធនាគារពាណិជ្ជកម្មក្រៅប្រទេសត្រូវបានបំបែកចេញពីធនាគារជាតិនៃ

កម្ពុជា ក្នុងខែសីហាឆ្នាំ២០០០។ ធនាគារពាណិជ្ជកម្មក្រៅប្រទេសត្រូវបង្កើតក្រុមប្រឹក្សាភិបាល និងបង្កើនមូលធនដើម្បីធ្វើប្រតិបត្តិការជាធនាគាររដ្ឋ។ ក្នុងខែមិថុនាឆ្នាំ២០០១ ធនាគារជាតិកម្ពុជាបានបង្កើនមូលធនឱ្យដល់ចំនួន ១៣លានដុល្លារអាមេរិក ពោលគឺតម្រូវឱ្យធនាគារពាណិជ្ជទាំងអស់គោរពទៅតាមវិធានការប្រុងប្រយ័ត្ន។

ម៉្យាងវិញទៀត ដើម្បីបំបែកមុខងារធនាគារពាណិជ្ជចេញពីធនាគារជាតិនៃកម្ពុជា នោះក្រសួងសេដ្ឋកិច្ច និងហិរញ្ញវត្ថុបានទិញយកភាគហ៊ុនរបស់ FTB ចំនួន ៨០% នៅក្នុងខែមេសាឆ្នាំ២០០២ ដែលនាំឱ្យក្រសួងសេដ្ឋកិច្ចនិងហិរញ្ញវត្ថុបានក្លាយជាម្ចាស់ភាគហ៊ុនភាគច្រើនរបស់ធនាគារនេះ។ បន្ទាប់មក ក្នុងខែមករាឆ្នាំ២០០៣ រាជរដ្ឋាភិបាលបានដាក់ឱ្យដេញថ្លៃ ដើម្បីរកដៃគូយុទ្ធសាស្ត្រសម្រាប់ឯកជននីយកម្មនៃធនាគារ FTB។ ធនាគារពាណិជ្ជកម្មក្រៅប្រទេសត្រូវបានធ្វើឯកជននីយកម្ម ដោយរដ្ឋាភិបាលបានក្លាយជាម្ចាស់ភាគហ៊ុនតូចតាចប៉ុណ្ណោះ ក្នុងធនាគារពាណិជ្ជកម្មក្រៅប្រទេសនេះ។

### ៤.៣. ស្ថាប័នបច្ចុប្បន្ននៃប្រព័ន្ធធនាគារកម្ពុជា

#### ៤.៣.១. លក្ខណៈពិសេសសំខាន់ៗនៃប្រព័ន្ធធនាគារកម្ពុជា

វិស័យហិរញ្ញវត្ថុនៅកម្ពុជា គឺមានភាពរស់រវើក ប្រកួតប្រជែង និងកំពុងរីកលូតលាស់យ៉ាងឆាប់រហ័ស។ កំណើនដ៏ឆាប់រហ័សនៃប្រាក់បញ្ញើនៅតាមធនាគារពាណិជ្ជនិងក្នុងអនុវិស័យ (សូមមើលតារាង៤.១) បង្ហាញឱ្យឃើញនូវជំនឿទុកចិត្តពីសាធារណជនកាន់តែខ្លាំង ទៅលើវិស័យនេះ ដោយសារតែតម្លាភាពនៃគោលនយោបាយវិស័យហិរញ្ញវត្ថុ និងការធានាភាពស្មើភាពសម្រាប់អ្នកវិនិយោគទុនក្នុងវិស័យនេះ។ តែទោះជាយ៉ាងណាក្តី វិស័យនេះនៅកំពុងអភិវឌ្ឍន៍ឡើយ និងខ្វះខាតលក្ខណៈពិសេសជាច្រើននៃហេដ្ឋារចនាសម្ព័ន្ធហិរញ្ញវត្ថុមួយដែលជឿនលឿន។

ថ្វីត្បិតតែ ផសស ពិតបានកើនឡើងជាប្រចាំ ក៏ប៉ុន្តែកំណើនក្នុងវិស័យកសិកម្មយឺតជាងវិស័យឧស្សាហកម្មនិងវិស័យសេវាកម្ម។ អាត្រាការប្រាក់សម្រាប់កម្ចីជាប្រាក់ដុល្លារអាមេរិក (ជាចម្បងផ្នែកពាណិជ្ជកម្មនិងទីក្រុង) និងកម្ចីប្រាក់រៀលបានធ្លាក់ចុះ។ អាត្រាការប្រាក់កម្ចីមីក្រូហិរញ្ញវត្ថុបានធ្លាក់ចុះមកនៅ ៣៦% ក្នុងមួយឆ្នាំកាលពីពេលថ្មីៗនេះ ដោយសារការប្រកួតប្រជែងបានកើនឡើង។ សូចនាករសំខាន់ៗពាក់ព័ន្ធនឹងឥណទាន និងកម្ចីវិស័យឯកជនបានបង្ហាញពីកំណើនដ៏ខ្លាំង ជាអាទិ៍ចំនួនកម្ចី និងបរិមាណសរុប ដែលធនាគារពាណិជ្ជនិងស្ថាប័នមីក្រូហិរញ្ញវត្ថុឱ្យអតិថិជនខ្លី។

ប្រព័ន្ធធនាគាររបស់កម្ពុជាមានសមាសភាពដូចតទៅ៖ (ត្រឹមខែធ្នូឆ្នាំ២០០៨)

- ធនាគារជាតិនៃកម្ពុជា (NBC) ដែលជានិយ័តករនៃវិស័យធនាគារ
- ធនាគារពាណិជ្ជចំនួន២៤ ដែលជាកម្មសិទ្ធិរបស់វិនិយោគិនឯកជនរួមមាន៖ ធនាគារពាណិជ្ជចំនួន ២១ ដែលបង្កើតឡើងតាមច្បាប់កម្ពុជា និងសាខាធនាគារបរទេសចំនួន៣
- ធនាគារឯកទេសចំនួន៦ រួមទាំងធនាគាររដ្ឋមួយ
- ការិយាល័យដំណាងពីរនៃធនាគារបរទេសគឺ **Vietnamese Bank for Agriculture and Rural Development** និងធនាគារ **Standard Chartered**

- គ្រឹះស្ថានមីក្រូហិរញ្ញវត្ថុ (MFIs) ដែលមានអាជ្ញាប័ណ្ណ ចំនួន១៨
- សាខាធនាគារជាតិនៃកម្ពុជានៅតាមខេត្ត ចំនួន២១
- អង្គការក្រៅរដ្ឋាភិបាលខាងផ្នែកមីក្រូហិរញ្ញវត្ថុ ដែលចុះបញ្ជីចំនួន ២៦ និងអង្គការក្រៅរដ្ឋាភិបាល ដែលមិនបានចុះបញ្ជីមានចំនួនប្រហែល ៦០ និង
- អាជីវកម្មប្រាក់ដែលចុះបញ្ជីចំនួន ៤,៣២០។

ប្រព័ន្ធហិរញ្ញវត្ថុកម្ពុជាបានរីកចម្រើនយ៉ាងឆាប់រហ័ស ដោយមានការចូលរួមដ៏សកម្មពីវិស័យឯកជន។ ការអភិវឌ្ឍបែបនេះអាចសម្រេចឡើងបាន បន្ទាប់ពីកម្ពុជាមានស្ថេរភាពនយោបាយ និងសេដ្ឋកិច្ច និងបន្ទាប់ពីកម្ពុជាបានរៀបចំនូវក្របខ័ណ្ឌគតិយុត្តិ និងនិយតកម្ម ដែលជួយគាំទ្រដល់ការប្រព្រឹត្តិទៅ និងការពង្រីកវិស័យហិរញ្ញវត្ថុ។

ជាទូទៅ ធនាគារស្ថិតក្នុងស្ថានភាពល្អក្នុងឆ្នាំ២០០៨ ដោយមានអនុបាតនៃភាពគ្រប់គ្រាន់នៃដើមទុនចំនួន២៨% បើប្រៀបធៀបទៅនឹង២៤% ក្នុងឆ្នាំ២០០៧។ អនុបាតនេះខ្ពស់ជាងអនុបាតគោលចំនួន ១៥% ដែលធនាគារកណ្តាលបានកំណត់ពេលក្តីខ្ពស់ជាងប្រមាណជា១៣ភាគរយ។ អនុបាតសាច់ប្រាក់ងាយស្រួលបានធ្លាក់ចុះពី១០៤% ក្នុងឆ្នាំ២០០៧ មកត្រឹម៨១% ក្នុងឆ្នាំ២០០៨។ អនុបាតឥណទានមិនដំណើរការសម្រេចបាន ៣,៧% បើប្រៀបធៀបទៅនឹង៣,៤% ក្នុងឆ្នាំ២០០៧ និង៩,៩% ក្នុងឆ្នាំ ២០០៦។ ទ្រព្យសកម្មសរុបនៃប្រព័ន្ធធនាគារបានកើនឡើង២៦%។ បើប្រៀបធៀបទៅនឹងឆ្នាំ២០០៧ ឥណទានសរុបដែលផ្តល់ដោយគ្រឹះស្ថានហិរញ្ញវត្ថុនិងធនាគារបានកើនពី ៦.៣៣៦ពាន់លានរៀល ទៅដល់ ៩.៨៣២ ពាន់លានរៀល (២,៤១ពាន់លានដុល្លារអាមេរិក) ឬ៥៥%។ នៅរយៈពេលដូចគ្នានេះ ប្រាក់បញ្ញើសរុបរបស់និវាសនជន និងអនិវាសនជនបានកើនឡើងពី៩.៩២២ពាន់លានរៀល ទៅដល់១០,២៨៧ពាន់លានរៀល (២,៥២ពាន់លានដុល្លារអាមេរិក) ឬ ៣,៧%។ ក្នុងត្រីមាសទី២នៃឆ្នាំ២០០៨ ល្បឿននៃកំណើននៃប្រាក់បញ្ញើរបស់អតិថិជនបានថយចុះគួរឱ្យកត់សម្គាល់ បើប្រៀបធៀបទៅនឹងឆ្នាំមុន។ ការធ្លាក់ចុះនេះ គឺជាលទ្ធផលមួយនៃវិបត្តិសេដ្ឋកិច្ចពិភពលោក។

ក្នុងឆ្នាំ២០០៨ វិស័យមីក្រូហិរញ្ញវត្ថុបានរីកចម្រើនយ៉ាងឆាប់រហ័ស។ គ្រឹះស្ថានមីក្រូហិរញ្ញវត្ថុនិងប្រតិបត្តិករឥណទានជនបទបានផ្តល់ឥណទានសរុប ដែលមានទឹកប្រាក់ដ៏ច្រើនលើសលុប ចំនួន១,១៣០ ពាន់លានរៀល (២៧៤លានដុល្លារ) ដល់អ្នកខ្ចីប្រាក់ចំនួន ៨៥២,០៩០នាក់។ ប្រការនេះឆ្លុះបញ្ចាំងនូវកំណើននៃឥណទានចំនួន ៨១% និងកំណើននៃអ្នកខ្ចីប្រាក់ចំនួន៣៦% បើប្រៀបធៀបទៅនឹងឆ្នាំ២០០៧។ ទន្ទឹមនឹងនេះ គ្រឹះស្ថានមីក្រូហិរញ្ញវត្ថុដែលទទួលបានប្រាក់បញ្ញើនិងប្រតិបត្តិករឥណទានជនបទបានប្រមូលប្រាក់បញ្ញើបានចំនួន២៦ពាន់លានរៀល (៥,៤លានដុល្លារ) ពីអ្នកធ្វើប្រាក់ចំនួន១៥៥.២៩១នាក់ ដែលឆ្លុះបញ្ចាំងនូវកំណើនចំនួន៧% និង៥% រៀងគ្នា បើប្រៀបធៀបទៅនឹងរយៈពេលដូចគ្នាក្នុងឆ្នាំ២០០៧។ អនុបាតនៃភាពគ្រប់គ្រាន់នៃដើមទុនសម្រាប់គ្រឹះស្ថានមីក្រូហិរញ្ញវត្ថុរក្សាបាន២០% ខ្ពស់ជាងវិធានការប្រុងប្រយ័ត្នចំនួន១៥%។ អនុបាតឥណទានមិនដំណើរការសម្រេចបាន១%។ សូចនាករដូចនេះបង្ហាញពីកំណើននៃអន្តរការីកម្មហិរញ្ញវត្ថុនៅតំបន់ជនបទ និងការកើនឡើងនៃជំនឿជាក់របស់វិនិយោគិន ក្នុងផ្នែកហិរញ្ញវត្ថុជនបទនៅកម្ពុជា ដែលជាលទ្ធផលនៃស្ថេរភាពនយោបាយនិងសេដ្ឋកិច្ច។

ធនាគារជាតិនៃកម្ពុជាក៏បានដាក់ចេញនូវវិធានការកសាងសមត្ថភាព ដែលមានគោលដៅអនុវត្តយ៉ាងហ្មត់ចត់នូវវិធាន និងបទបញ្ជាផ្សេងៗរបស់ខ្លួន ដោយសហការយ៉ាងជិតស្និទ្ធជាមួយនឹងស្ថាប័នក្នុងស្រុកនិងអន្តរជាតិ។ កិច្ចសហប្រតិបត្តិការនេះផ្ដោតលើ ការផ្តល់ជំនួយបច្ចេកទេស ដែលរួមមាន ៖ ជំនួយបណ្តុះបណ្តាលបុគ្គលិកក្នុងការពិនិត្យឡើងវិញ និងការធ្វើបច្ចុប្បន្នភាពនៃបទដ្ឋានគតិយុត្តិចាស់ៗ និងដែលមានស្រាប់ ឬការចេញបទបញ្ជាថ្មីៗ ដោយធ្វើការពិចារណាទៅលើបទពិសោធន៍ និងការអនុវត្តល្អរបស់ប្រទេសនានាក្នុងសកលលោក ជាពិសេសគោលការណ៍ជាមូលដ្ឋាននៃការត្រួតពិនិត្យធនាគារដ៏មានប្រសិទ្ធភាព។

ធនាគារក្នុងស្រុកចំនួន៤ រួមមាន៖ ធនាគារកាណាឌីយ៉ា ភីអិលស៊ី **Union Commercial Bank, Singapore Banking Corporation** និងធនាគារមេគង្គបានសហការគ្នាក្នុងឆ្នាំ២០០៨ ដើម្បីដាក់ឱ្យប្រើប្រាស់នូវសេវា **Easy Cash** និងសេវាកម្មធនាគារអេឡិចត្រូនិចនៅក្នុងទីផ្សារ ក្នុងគោលដៅសម្រួលដល់ការដកសាច់ប្រាក់តាមម៉ាស៊ីនស្វ័យប្រវត្តិរួមគ្នា និងការទូទាត់ប្រាក់តាមវិធីអេឡិចត្រូនិច។ នៅចុងឆ្នាំ២០០៨ វិស័យធនាគារមានម៉ាស៊ីនដកប្រាក់ស្វ័យប្រវត្តិចំនួន ៣១៣កន្លែង នៅទូទាំងប្រទេស។ នវានុវត្តន៍នេះ គឺជាលទ្ធផលនៃការបង្កើតឡើងនូវបរិយាកាសប្រកួតប្រជែងយ៉ាងល្អ ដែលធនាគារជាតិនៃកម្ពុជាបានលើកទឹកចិត្តយ៉ាងសកម្ម។

ក្នុងគោលដៅចែករំលែកព័ត៌មានឥណទានស្តីពីអ្នកដែលគ្មានលទ្ធភាពសងបំណុល ធនាគារជាតិនៃកម្ពុជាបានផ្តួចផ្តើមគំនិតកែលម្អនូវប្រព័ន្ធចែករំលែកព័ត៌មានឥណទាន (CIS) ដែលបច្ចុប្បន្នកំពុងត្រូវបានប្រើប្រាស់ដោយគ្រឹះស្ថានធនាគារ។ គេរំពឹងថាវិធានការទាំងនេះនឹងអាចឱ្យអ្នកឱ្យខ្ចីធ្វើការផ្តល់ជូនឥណទានបានកាន់តែលឿន ជូនអតិថិជនដែលគ្មានប្រវត្តិអាក្រក់។ ធនាគារជាតិនៃកម្ពុជាបានចុះហត្ថលេខាលើអនុស្សារណៈព្រមព្រៀងមួយជាមួយនឹងសាជីវកម្មហិរញ្ញវត្ថុអន្តរជាតិ (IFC) ដើម្បីផ្តួចផ្តើមការសិក្សាមួយស្តីពីប្រព័ន្ធចែករំលែកព័ត៌មានឥណទានបច្ចុប្បន្ន និងការសិក្សាលទ្ធភាពបង្កើតការិយាល័យឥណទានឯកជននៅកម្ពុជា។

ប្រព័ន្ធធនាគារកម្ពុជាមានលក្ខណៈសំខាន់ៗដូចតទៅ៖

- ដុល្លារបន្ថែមកម្មកម្រិតខ្ពស់ និងអនុបាតសាច់ប្រាក់ងាយស្រួលខ្ពស់ ដោយសារតែគ្មានប្រព័ន្ធទូទាត់ជាតិ និងសេវាកម្មហិរញ្ញវត្ថុនៅតំបន់ជនបទ ដែលមិនសូវសម្បូណ៌បែប
- អវត្តមាននៃប្រព័ន្ធទូទាត់ជាតិមានន័យថា ធនាគារពាណិជ្ជក្រៅតែធ្វើការផ្ទេរប្រាក់ជារូបិយប័ណ្ណជាតិតាមរយៈបណ្តាញធនាគាររបស់គេ ឬគណនីរបស់គេនៅធនាគារជាតិនៃកម្ពុជា។ ការផ្ទេរប្រាក់ជាអន្តរជាតិត្រូវបានធ្វើឡើង តាមរយៈធនាគារឆ្លើយឆ្លងនៅបរទេស ឬតាមរយៈគណនីរបស់គេនៅធនាគារជាតិនៃកម្ពុជា
- បណ្តាញធនាគារពាណិជ្ជក្រៅបានបង្កើតឡើងតែនៅក្នុងទីប្រជុំជនតែប៉ុណ្ណោះ
- អន្តរការីកម្មហិរញ្ញវត្ថុកំពុងរីកចម្រើនយ៉ាងឆាប់រហ័ស ក៏ប៉ុន្តែស្ថិតនៅក្នុងភាពក្មេងខ្ចីនៅឡើយ

**តំនូសតាង៤.១. សូចនាករសំខាន់ៗនៃវិស័យហិរញ្ញវត្ថុ**

	2000	2001	2002	2003	2004	2005	2006	2007
ផលស ពិត (%)	8,8	8,1	6,6	8,5	10,3	13,3	10,8	10,2
-កសិកម្ម	35,9	34,3	31,1	32,0	29,4	30,7	30,1	29,7
-ឧស្សាហកម្ម	21,9	22,3	24,3	25,0	25,6	25,0	26,2	24,9
-សេវាកម្ម	37,1	38,4	39,3	38,2	39,3	39,1	38,7	38,5
អតិផរណា (ប្រចាំឆ្នាំ)	(0,8)	(0,9)	(0,1)	1,2	3,9	3,9	4,7	5,8
អត្រាការប្រាក់ (ដុល្លារ)								
- បញ្ញើសន្សំ	2,3	1,6	1,5	1,3	0,9	0,9	1,0	1,0
- បញ្ញើមានកាលកំណត់	3,7	2,7	2,8	2,6	2,4	2,4	3,3	4,9
- កម្ចី	17,4	15,0	18,6	18,2	17,3	17,3	16,2	16,0
រូបិយវត្ថុទូលាយ (%)								
-រូបិយវត្ថុទូទៅ (M2)	26,9	20,4	31,1	15,3	30,0	16,1	38,2	62,9
-Vélocité	7,9	7,7	6,4	6,0	5,4	5,4	4,8	3,1
-(PIB/M2)	12,6	13,0	15,6	16,5	18,6	18,7	20,8	32,3
ឥណទានវិស័យឯកជន								
-ឥណទាន	6,4	6,0	6,3	7,3	8,6	9,4	12,3	18,3
-បញ្ញើ	9,5	10,4	12,7	13,3	15,2	14,8	18,2	26,8
ផលធៀបឥណទាន/ បញ្ញើ	67,3	57,6	49,9	55,2	56,5	64,0	67,9	63,9
ឥណទាន/ទ្រព្យសកម្ម						42,9	45,6	46,1
ធនាគារពាណិជ្ជ								
-ចំនួនឥណទាន			86,757	105,347	123,937	145,161	164,931	197,337
-តម្លៃ (លានដុល្លារ)			269,3	360,7	482,7	598,4	882,3	2 480,0
-ឥណទានមិនដំណើរការ		8,0	15,00	14,00	10,00	8,00	9,80	3,4
មីក្រូហិរញ្ញវត្ថុ								
-ចំនួនឥណទាន		409,963	328,295	265,044	322,056	366,962	471,009	624,089
-តម្លៃ (លានដុល្លារ)		35,9	51,3	32,6	40,8	49,2	92,2	160,4

ប្រភព៖ ក្រសួងសេដ្ឋកិច្ច និងហិរញ្ញវត្ថុ និងធនាគារជាតិនៃកម្ពុជា

- កង្វះខាតនៃអន្តរការីយកម្មធនាគារ ដែលមានប្រសិទ្ធភាព ឬទីផ្សារប្តូរប្រាក់ និងឧបករណ៍នៃទីផ្សារប្តូរប្រាក់
- ហេដ្ឋារចនាសម្ព័ន្ធគតិយុត្តិ ដែលកំពុងតែរៀបចំ

ប្រព័ន្ធធនាគារកម្ពុជាដើរតួនាទីដ៏សំខាន់ក្នុងសេដ្ឋកិច្ចកម្ពុជា។ ដោយឆ្លុះបញ្ចាំងពីសារៈសំខាន់កាន់តែខ្លាំងឡើងនៃវិស័យហិរញ្ញវត្ថុនៅក្នុងសេដ្ឋកិច្ចជាតិ អត្រានៃអន្តរការីកម្មហិរញ្ញវត្ថុក្នុងផលិតផលសរុបក្នុងស្រុកបានកើនឡើងពី ០.៣% ក្នុងឆ្នាំ១៩៩៣ ទៅដល់ ១.៣% ក្នុងឆ្នាំ២០០៨។ ក្នុងមួយទសវត្សរ៍កន្លងទៅនេះ អន្តរការីយកម្មនៃវិស័យធនាគារមាន ១.១% នៃផលស ជាមធ្យម។

### ៤.៣.២. ធនាគារជាតិនៃកម្ពុជា

ធនាគារជាតិនៃកម្ពុជា គឺជានិយ័តករនៃប្រព័ន្ធធនាគារនៅក្នុងព្រះរាជាណាចក្រកម្ពុជា។ ធនាគារជាតិនៃកម្ពុជាមានបេសកកម្មចម្បងក្នុងការកំណត់ និងអនុវត្តគោលនយោបាយរូបិយវត្ថុ ក្នុងគោលដៅរក្សាស្ថេរភាពម៉ាក្រូសេដ្ឋកិច្ច និងលើកកម្ពស់កំណើនសេដ្ឋកិច្ច។ ម៉្យាងវិញទៀត ធនាគារជាតិដើរតួនាទីជាសភាជាត់ទាត់ និងមជ្ឈមណ្ឌលព័ត៌មាន។ ធនាគារជាតិនៃកម្ពុជាមានមុខងារនិងភារកិច្ចចម្បងដូចតទៅ៖

- រៀបចំ និងអនុវត្តគោលនយោបាយរូបិយវត្ថុ ដោយពិគ្រោះជាមួយរាជរដ្ឋាភិបាលកម្ពុជា
- រៀបចំ និងអនុវត្តគោលនយោបាយប្តូរប្រាក់ និងត្រួតពិនិត្យការប្តូរប្រាក់
- ត្រួតពិនិត្យទីផ្សារហិរញ្ញវត្ថុ និងរូបិយវត្ថុ
- ត្រួតពិនិត្យប្រព័ន្ធទូទាត់ និងដាក់ចេញវិធានការកែលម្អប្រសិទ្ធភាពនៃការទូទាត់អន្តរធនាគារ
- ផ្តល់សេវាកម្មពិសេសដល់រតនាគារជាតិ និង
- កំណត់អត្រាការប្រាក់។

### ៤.៣.២.១. ការត្រួតពិនិត្យធនាគារ និងការធានាស្ថេរភាពហិរញ្ញវត្ថុ

ធនាគារជាតិនៃកម្ពុជាបំពេញតួនាទីជាអាណាព្យាបាលលើប្រព័ន្ធធនាគារ និងមានភារកិច្ចត្រួតពិនិត្យវិស័យធនាគារ តាមរយៈនាយកដ្ឋានត្រួតពិនិត្យធនាគាររបស់ខ្លួន។ ក្នុងគោលដៅត្រួតពិនិត្យធនាគារ និងធានាស្ថេរភាពហិរញ្ញវត្ថុ ធនាគារជាតិនៃកម្ពុជាមានភារកិច្ចដូចខាងក្រោម ៖

- ផ្តល់ឬដកហូតអាជ្ញាប័ណ្ណអាជីវកម្មចំពោះគ្រឹះស្ថានធនាគារ និងហិរញ្ញវត្ថុ
- ផ្តល់ឬដកហូតអាជ្ញាប័ណ្ណចំពោះគ្រឹះស្ថានដែលចូលរួមក្នុងអាជីវកម្មទីផ្សារប្តូរប្រាក់ ទីផ្សារមូលបត្រ ត្បូងថ្ម និងលោហធាតុមានតម្លៃ
- ត្រួតពិនិត្យគ្រឹះស្ថានខាងលើ ដើម្បីឱ្យគ្រឹះស្ថានទាំងនេះប្រតិបត្តិតាមច្បាប់ និងបទបញ្ជាជាធរមានតាមរយៈការត្រួតពិនិត្យលើឯកសារ និងការត្រួតពិនិត្យដល់ទីកន្លែង
- រៀបចំនិងធានាការអនុវត្តច្បាប់ និងលិខិត្របទដ្ឋានពាក់ព័ន្ធនឹងវិស័យធនាគារនិងហិរញ្ញវត្ថុ
- ធានានូវប្រតិបត្តិការយ៉ាងរលូននិងសន្តិសុខនៃប្រព័ន្ធទូទាត់ និងការដាត់ទាត់នៃឧបករណ៍ហិរញ្ញវត្ថុ
- ទទួលបានការផ្តាច់មុខជាអ្នកបោះផ្សាយរូបិយវត្ថុជាតិ។

**២.៣.២.២. ការគ្រប់គ្រងទុនបម្រុងអន្តរជាតិ**

ធនាគារជាតិនៃកម្ពុជាកាន់កាប់ និងគ្រប់គ្រងទុនបម្រុងអន្តរជាតិរបស់រដ្ឋ ក្នុងទម្រង់ជាដុំមាសនិង រូបិយប័ណ្ណបរទេស។ ធនាគារជាតិក៏អាចធ្វើអន្តរាគមន៍ក្នុងទីផ្សារប្តូរប្រាក់ផងដែរ។ ជាក់ស្តែង ទ្រព្យសកម្ម បរទេសសរុបរបស់គ្រឹះស្ថានរូបិយវត្ថុបានកើនឡើងពី៣០លានដុល្លារអាមេរិក ក្នុងខែធ្នូឆ្នាំ១៩៩៣ ដល់១ពាន់ លានដុល្លារក្នុងខែធ្នូឆ្នាំ២០០៣ បន្ទាប់មកស្ទុះដល់២.៧ពាន់លានដុល្លារអាមេរិកក្នុងខែធ្នូឆ្នាំ២០០៧ រួចមក ក៏ធ្លាក់ចុះមកត្រឹម ២.៥ពាន់លានដុល្លារអាមេរិក ក្នុងខែធ្នូឆ្នាំ២០០៨ ដោយសារតែវិបត្តិហិរញ្ញវត្ថុ។

ទុនបម្រុងអន្តរជាតិដុលបានកើនពី៧០លានដុល្លារអាមេរិក ក្នុងខែធ្នូឆ្នាំ១៩៩៣ ដល់២.១ពាន់លាន ដុល្លារអាមេរិក ក្នុងខែធ្នូឆ្នាំ២០០៨ ដោយសារតែកំណើនយ៉ាងគំហុកនៃការនាំចេញ និងការវិនិយោគទុនផ្ទាល់ ពីបរទេស។

**២.៣.២.៣. ការងារស្ថិតិនិងការស្រាវជ្រាវ**

ធនាគារជាតិនៃកម្ពុជាមានភារកិច្ច៖

- ធ្វើការវិភាគស្ថានភាពសេដ្ឋកិច្ចនិងរូបិយវត្ថុនៅកម្ពុជា
- រៀបចំតារាងជញ្ជីងទូទាត់និងស្ថានភាពទំនាក់ទំនងបរទេសនៃប្រទេសកម្ពុជា
- រៀបចំតារាងស្ថិតិហិរញ្ញវត្ថុនិងរូបិយវត្ថុ។

**២.៣.២.៤. ការផ្តល់សេវាកម្មពិសេសដល់រតនាគារជាតិ**

ធនាគារជាតិនៃកម្ពុជាធ្វើការចុះបញ្ជីកាគណនេយ្យសម្រាប់រតនាគារជាតិដែលជាផ្នែកមួយនៃប្រព័ន្ធ គណនេយ្យទោលរបស់រតនាគារជាតិ។ ធនាគារជាតិនៃកម្ពុជាទទួលបានការផ្តាច់មុខ ក្នុងការទទួលប្រាក់បញ្ញើ របស់រតនាគារជាតិ។ ធនាគារជាតិចុះបញ្ជីកានៃប្រាក់បញ្ញើ និងការដកសាច់ប្រាក់ទាំងអស់សម្រាប់រតនាគារ ជាតិ ព្រមទាំងកត់ត្រានូវរាល់ចំណូលថវិកាជាតិ ដែលជាគណនីទោលនៃរតនាគារជាតិ។

ធនាគារជាតិនៃកម្ពុជាមានសិទ្ធិផ្តល់បុសហិរញ្ញប្បទានដល់រតនាគារជាតិ ជាបណ្តោះអាសន្ន សម្រាប់ រយៈពេលមួយមិនលើសពី៣ខែ តាមអត្រាបុសហិរញ្ញប្បទាន។ ធនាគារជាតិនៃកម្ពុជាមិនផ្តល់ហិរញ្ញប្បទាន ដោយផ្ទាល់ឬដោយប្រយោលដល់រដ្ឋាភិបាលឡើយ ជាពិសេសតាមរយៈការងារមូលប័ត្រដែលរាជរដ្ឋាភិបាល ឬគ្រឹះស្ថានសាធារណៈបានបោះផ្សាយជាលើកតំបូង ឬផ្តល់ការធានា។

**២.៣.៣. ធនាគារពាណិជ្ជសកល និងធនាគារឯកទេស**

ធនាគារពាណិជ្ជសកលអាចធ្វើបាននូវអន្តរការិយកម្មហិរញ្ញវត្ថុ តាមរយៈការទទួលប្រាក់បញ្ញើ និង ការបែងចែកឥណទានដល់អតិថិជនរបស់ខ្លួន នៅលើទីផ្សារមួយដែលបើកចំហរនិងប្រកួតប្រជែង។ គ្រឹះស្ថាន ធនាគារភាគច្រើនមានមូលធនលើសពី១៣លានដុល្លារអាមេរិក ហើយមូលធនអប្បបរមានេះត្រូវបានបង្កើន ឡើងដល់ ៣៦.៥លានដុល្លារអាមេរិក។

ធនាគារឯកទេសត្រូវបានបង្កើតឡើង ក្នុងគោលដៅផ្តល់ឥណទានរយៈពេលមធ្យមនិងវែង ដែល មានប្រភពមកពីមូលនិធិផ្ទាល់របស់ខ្លួន ឬពីធនធានកម្ចីផ្ទៃក្នុងនិងពីបរទេស។ ធនាគារឯកទេសមិនអាចទទួល

ប្រាក់បញ្ញើពីនិវាសនជនបានឡើយ។ មូលធនអប្បបរមាសម្រាប់ធនាគារឯកទេសត្រូវបានកំណត់ត្រឹមចំនួន ៣.៥លានដុល្លារអាមេរិក តែបន្ទាប់មកត្រូវបានបង្កើនឡើងដល់៧.៣លានដុល្លារអាមេរិក។

**៤.៣.៤. បទប្បញ្ញត្តិធានាការនិងការត្រួតពិនិត្យ**

ជំពូកទី១២នៃច្បាប់ស្តីពីគ្រឹះស្ថានធនាគារនិងហិរញ្ញវត្ថុបានចែងថា ធនាគារកណ្តាលត្រូវបំពេញតួនាទីជាអាណាព្យាបាលលើប្រព័ន្ធធនាគារ និងលើសកម្មភាពពាក់ព័ន្ធ។ ដោយអនុវត្តនូវតួនាទីនេះ ធនាគារជាតិនៃកម្ពុជាចេញអាជ្ញាប័ណ្ណ និងចេញបទបញ្ជា ដើម្បីអនុវត្តច្បាប់នេះ ដែលអនុញ្ញាតឱ្យកំណត់វិធានការប្រុងប្រយ័ត្នរួមមាន៖ (១) កម្រិតមូលធនអប្បបរមា (២) អនុបាត ឬមេគុណប្រុងប្រយ័ត្នផ្សេងៗ ដែលពាក់ព័ន្ធនឹងសាច់ប្រាក់ងាយស្រួល សាធនភាព ការបែងចែកហានិភ័យ និងការប្រឈមទៅនឹងហានិភ័យនៃការប្តូរប្រាក់ ឬនៃទីផ្សារ និង (៣) បំណុលដែលត្រូវបានចាត់ទុកជាការបាត់បង់ និងការធ្វើសំវិធានធន។

កំណែទម្រង់និងការច្របាច់បញ្ចូលគ្នានៃធនាគារក្នុងអំឡុងឆ្នាំ២០០២-២០០៦ មានគោលដៅពង្រឹងសមត្ថភាព និងប្រសិទ្ធភាពហិរញ្ញវត្ថុនៃប្រព័ន្ធធនាគារ។ កំណែទម្រង់នេះមានគោលដៅអនុវត្តឱ្យបានខ្ជាប់ខ្ជួននូវបទបញ្ញត្តិ ដែលស្តែងចេញក្នុងរូបភាពបីសំខាន់ៗគឺ៖ សាធនភាព សាច់ប្រាក់ងាយស្រួល និងការបែងចែកនៃហានិភ័យ។

ធនាគារកណ្តាលមានភារកិច្ចត្រូវឱ្យ គ្រឹះស្ថានធនាគារនិងហិរញ្ញវត្ថុរក្សាបានខ្ជាប់ខ្ជួននូវកម្រិតនៃទុនបម្រុងកាតព្វកិច្ច។ ទុនបម្រុងកាតព្វកិច្ចនេះត្រូវបានរក្សាក្នុងទម្រង់ ជាមូលនិធិពិសេសឬប្រាក់បញ្ញើក្នុងគណនីចរន្តរបស់ធនាគារកណ្តាល។

**៤.៣.៤.១. សាធនភាព**

អនុបាតហានិភ័យ ឬ អនុបាត COOKE ត្រូវបានកំណត់ចំនួន១៥% ចាប់តាំងពីឆ្នាំ២០០៥។ ដូច្នេះអនុបាតសាធនភាពរវាងមូលនិធិផ្ទាល់សុទ្ធរបស់ធនាគារនីមួយៗ និងហានិភ័យឥណទានសរុបមិនត្រូវឱ្យតិចជាង១៥%ឡើយ។ អនុបាតនេះមានសារៈសំខាន់ណាស់ ដើម្បីធានាសន្តិសុខនៃប្រព័ន្ធធនាគារ ដោយធានាបានថា ប្រសិនបើអ្នកខ្ចីប្រាក់គ្មានលទ្ធភាពសងឥណទានវិញ វានឹងមិនបណ្តាលឱ្យមានប្រតិកម្មជាខ្សែសង្វាក់ដែលនឹងធ្វើឱ្យធនាគារពាណិជ្ជនោះក្ស័យធនឡើយ។

**៤.៣.៤.២. សាច់ប្រាក់ងាយស្រួល**

អនុលោមតាមប្រកាសរបស់ធនាគារជាតិនៃកម្ពុជា ចុះថ្ងៃទី១៧ខែកុម្ភៈឆ្នាំ២០០០ស្តីពីចំណាត់ថ្នាក់និងសំវិធានធនលើបំណុលអាក្រក់និងបំណុលសង្ស័យ ធនាគារត្រូវធ្វើចំណាត់ថ្នាក់ទ្រព្យសកម្មរបស់ខ្លួនចំពោះអតិថិជនគ្រប់ប្រភេទ លើកលែងតែបំណុលចំពោះធនាគារកណ្តាល។ ធនាគារនីមួយៗត្រូវធ្វើចំណាត់ថ្នាក់ឥណទានរបស់ខ្លួនជាបួនប្រភេទ គឺ៖ បំណុលស្តង់ដារ បំណុលក្រោមស្តង់ដារ បំណុលសង្ស័យ និងបំណុលបាត់បង់ ដែលឆ្លុះបញ្ចាំងពីកម្រិតនៃហានិភ័យនៃការមិនអាចសងឥណទាន (សូមមើលប្រអប់ ៤.១ និងតារាង៤.២)។

**២.៣.២.៣. ការបែងចែកហានិភ័យ**

វិធានបីដែលត្រូវតែគោរពតាមគឺ៖

- ការកំណត់ហានិភ័យចំពោះអតិថិជនធំៗ (ហានិភ័យធំ)៖ ធនាគារពាណិជ្ជមិនត្រូវផ្តល់ឥណទានឱ្យអត្តគាហក ជាងកត្តជន ឬនីតិបុគ្គលលើសពី ១០% នៃមូលនិធិផ្ទាល់សុទ្ធរបស់ខ្លួន (មាត្រា១នៃប្រកាស ចុះថ្ងៃទី៣ខែវិច្ឆិកាឆ្នាំ២០០៦ ស្តីពីការត្រួតពិនិត្យនៃហានិភ័យធំរបស់គ្រឹះស្ថានធនាគារនិងហិរញ្ញវត្ថុ)។
- ការកំណត់ហានិភ័យចំពោះអត្តគាហកនីមួយៗ មិនត្រូវលើសពី២៥% នៃមូលនិធិផ្ទាល់សុទ្ធរបស់ធនាគារ (មាត្រា២នៃប្រកាស)។
- ការកំណត់ហានិភ័យចំពោះបុគ្គលម្នាក់ៗនិងសម្ព័ន្ធមិត្ត សម្រាប់គ្រឹះស្ថានគោលដៅមួយ (ឥណទានផ្តល់ឱ្យភាគីពាក់ព័ន្ធ) (សមាជិកក្រុមប្រឹក្សាភិបាល នាយក ម្ចាស់ភាគហ៊ុន និងសវនករ)៖ ធនាគារត្រូវកំណត់ឥណទានចំពោះភាគីពាក់ព័ន្ធ មិនឱ្យលើសពី១០% នៃមូលនិធិ ផ្ទាល់សុទ្ធរបស់ធនាគារ (មាត្រា ៤នៃប្រកាសចុះថ្ងៃទី១៥ខែតុលាឆ្នាំ២០០១ ស្តីពីឥណទានដែលផ្តល់ឱ្យភាគីពាក់ព័ន្ធ)។

**តារាង៤.២. ការធ្វើចំណាត់ថ្នាក់ទ្រព្យសកម្មនិងសវិធានធន**

ចំណាត់ថ្នាក់	ការទូទាត់	ស្ថានភាពហិរញ្ញវត្ថុ
ធម្មតា	-ទូទាត់ទៀងទាត់ -សវិធានធន: 1% នៃឥណទានដុល	- ស្ថានភាពហិរញ្ញវត្ថុល្អប្រសើរ។
ឃ្នាំមើល	-30 ថ្ងៃ<យឺតយ៉ាវក្នុងការទូទាត់< 90 ថ្ងៃ -សវិធានធន: 3% នៃឥណទានដុល	-គុណភាពទ្រព្យសកម្មចុះខ្សោយ ឬ និន្នាការចុះខ្សោយនៃស្ថានភាពហិរញ្ញវត្ថុរបស់អ្នកខ្ចី។
ក្រោមស្តង់ដារ	-90 ថ្ងៃ<យឺតយ៉ាវក្នុងការទូទាត់< 180 ថ្ងៃ -សវិធានធន: 20% នៃឥណទានដុល	ទ្រព្យសកម្មមិនត្រូវបានការពារគ្រប់គ្រាន់ ដោយទ្រព្យសម្បត្តិ និងសមត្ថភាពសងបំណុលរបស់សមភាគី ។ ប្រភពធនធានសងបំណុល មានមិនគ្រប់គ្រាន់។ ធនាគារត្រូវតែសម្លឹងមើលប្រភពធនធានបន្ទាប់ ដូចជាវត្ថុបញ្ចាំ ការលក់អចលនទ្រព្យ បុរេហិរញ្ញប្បទាន ឬក៏ការបំពេញធនធានបន្ថែមសម្រាប់ទូទាត់បំណុល។
សង្ស័យ	-180 ថ្ងៃ<យឺតយ៉ាវក្នុងការទូទាត់<មួយឆ្នាំ -សវិធានធន: 50% នៃឥណទានដុល	លក្ខខណ្ឌនៃឥណទានមិនមានធានាបានល្អ ហើយនាំឱ្យមានការសង្ស័យថា ឥណទានមិនអាចប្រមូលបានមកវិញទាំងស្រុង។
បាត់បង់	-360 ថ្ងៃ<យឺតយ៉ាវក្នុងការទូទាត់ -សវិធានធន: 100% នៃឥណទានដុល	ទ្រព្យសកម្មទាំងឡាយណា ដែលត្រូវបានចាត់ទុកថាមិនអាចប្រមូលមកវិញបាន ឬនៅមានតម្លៃតិចតួច។

គ្រឹះធនាគារនិងហិរញ្ញវត្ថុត្រូវគោរពតាមបទបញ្ជា ប្រកាស និងសភាពរបស់ធនាគារជាតិនៃកម្ពុជា ដែលតម្រូវឱ្យគ្រឹះស្ថានទាំងនេះ ផ្តល់របាយការណ៍ហិរញ្ញវត្ថុ និងចុះបញ្ជីកាតណេនី ដែលពាក់ព័ន្ធនឹង មូលធនអប្បបរមា កម្រិតអប្បបរមានៃមូលនិធិផ្ទាល់ខ្លួនសុទ្ធរបស់គ្រឹះស្ថានធនាគារនិងហិរញ្ញវត្ថុ ការហាម ឃាត់ ការរឹតបន្តឹង ការដាក់លក្ខខណ្ឌ និងប្រកាសផ្សេងៗទៀត។

ប្រកាសរបស់ធនាគារជាតិនៃកម្ពុជា គឺជាយន្តការសម្រាប់ពង្រឹងការត្រួតពិនិត្យផ្ទៃក្នុង។ ប្រកាស ទាំងនេះតម្រូវឱ្យធនាគារពាណិជ្ជពង្រឹងនិងកែលម្អវិធីសាស្ត្រ ក្នុងការវាយតម្លៃហានិភ័យ ធ្វើចំណាត់ថ្នាក់ ឥណទានចំពោះប្រភេទអ្នកខ្ចីផ្សេងៗគ្នា ត្រួតពិនិត្យហានិភ័យរបស់គេ និងវាយតម្លៃពីសង្គតិភាពរវាង ហានិភ័យ និងនៃមូលធនផ្ទាល់ខ្លួនសុទ្ធរបស់គេ។

វិធានប្រុងប្រយ័ត្នជាធរមានអនុញ្ញាតឱ្យគ្រឹះស្ថានធនាគារនិងហិរញ្ញវត្ថុ គិតបញ្ចូលអចលនទ្រព្យ និងវត្ថុបញ្ចាំផ្នែកហិរញ្ញវត្ថុ ក្នុងការកំណត់បរិមាណនៃសំវិធានធនដែលត្រូវការ ដើម្បីសងបំណុលអាក្រក់ ដោយធានាបានការគោរពស្តង់ដារអន្តរជាតិ។ ធនាគារជាតិនៃកម្ពុជាអាចពង្រឹងការត្រួតពិនិត្យធនាគារ តាម រយៈការរឹតបន្តឹងស្តង់ដារទាំងនេះ។ ស្តង់ដារនេះពាក់ព័ន្ធនឹងបញ្ហានានាដូចជា “កម្ចីដែលមានហានិភ័យ” វត្ថុបញ្ចាំអចលនទ្រព្យ។ល។ ឧទាហរណ៍៖ ប្រសិនបើតម្លៃអចលនទ្រព្យកើនឡើងខ្លាំងដូចពុះសាប៊ូ រួចហើយ ផ្ទះបែក នោះប្រព័ន្ធធនាគារនឹងមានហានិភ័យជាលក្ខណៈប្រព័ន្ធកាន់តែធ្ងន់ធ្ងរ។ គ្រឹះស្ថានធនាគារនិង ហិរញ្ញវត្ថុត្រូវផ្តល់ឱ្យធនាគារជាតិនៃកម្ពុជា នូវទិន្នន័យឬព័ត៌មានជាប្រចាំ ដូចមានចែងក្នុងប្រកាសដែល ធនាគារកណ្តាលបានកំណត់សម្រាប់កិច្ចដំណើរការនៃគ្រឹះស្ថានទាំងនេះ។ យើងសង្កេតឃើញថា គុណភាព នៃលិខិត្របទដ្ឋានស្តីពីការត្រួតពិនិត្យធនាគារត្រូវបានកែលម្អយ៉ាងច្រើន ហើយប្រព័ន្ធធនាគារកម្ពុជាសម្រេច បាននូវវឌ្ឍនភាពគួរឱ្យកត់សម្គាល់ ក្នុងការអនុវត្តគោលការណ៍ **Basel 1**។ ការកែលម្អសំខាន់ៗរួមមានការចាត់ វិធានការរបស់ធនាគារជាតិនៃកម្ពុជា ក្នុងការពង្រឹងការត្រួតពិនិត្យហានិភ័យឥណទាន និងការពង្រឹង សមត្ថភាពស្ថាប័នត្រួតពិនិត្យ តាមរយៈការបណ្តុះបណ្តាលអធិការ។

**៤.៤. ប្រព័ន្ធធនាគារកម្ពុជា - ការវិនិយោគចំណុចខ្លាំង និងចំណុចខ្សោយ**

ធនាគារពាណិជ្ជភាគច្រើនបានបង្កើតសាខាបន្ថែមទៀត នៅតាមទីប្រជុំជននានា ហើយកំពុងដាក់ ចេញផែនការបង្កើតការិយាល័យកាន់តែច្រើន នៅតាមទីប្រជុំជននានា។ នាពេលបច្ចុប្បន្ននេះ ជាមធ្យម សាខាធនាគារនីមួយៗផ្តល់សេវាកម្មធនាគារពេញលេញ ជូនដល់អតិថិជនចំនួន ១២០,០០០នាក់។

ការចូលរួមរបស់ធនាគារពាណិជ្ជ ក្នុងការអភិវឌ្ឍនៃសេដ្ឋកិច្ចរបស់កម្ពុជានៅមានកម្រិតនៅឡើយ។ ក៏ប៉ុន្តែតួនាទីរបស់ធនាគារនៅក្នុងសេដ្ឋកិច្ចកម្ពុជាបានកើនឡើងយ៉ាងឆាប់រហ័ស ដោយសារជាមធ្យម ប្រាក់ បញ្ញើធនាគារបាននិងកំពុងកើនឡើងយ៉ាងឆាប់រហ័សជាងមុន ក្នុងអត្រាពី៤០ ទៅ១០០%។ រូបភាព៤.២ ខាងក្រោម ពោមបង្ហាញពីការកើនឡើងយ៉ាងឆាប់រហ័សនៃឥណទាន និងប្រាក់បញ្ញើធនាគារអំឡុងឆ្នាំ១៩៩៩-២០០៩។

លំហូរសាច់ប្រាក់នៃគម្រោងដែលបានស្នើឡើង គឺជាធាតុចូលគន្លឹះ ក្នុងការវាយតម្លៃឥណទាន។ ជាក់ស្តែង ធនាគារមិនអាចអនុម័តឥណទានបានឡើយ ប្រសិនបើអ្នកខ្ចីគ្មានអចលនទ្រព្យដែលចុះបញ្ជីត្រឹម ត្រូវ ដើម្បីយកមកធ្វើជាវត្ថុបញ្ចាំទេនោះ។ មូលហេតុសំខាន់ក្នុងការប្រើនូវអភិក្រមអភិរក្សនេះ គឺថាយោង ទៅតាមរបាយការណ៍ធនាគារ ៩០%នៃសហគ្រាសតូចនិងមធ្យមមិនបានចុះបញ្ជីកាតណេនេយ្យ ហើយគ្មាន

របាយការណ៍ហិរញ្ញវត្ថុឡើយ។ ដូច្នេះ សហគ្រាសទាំងនេះមិនអាចផ្តល់នូវការពន្យល់ឱ្យបានច្បាស់លាស់ ពាក់ព័ន្ធនឹងទិដ្ឋភាពហិរញ្ញវត្ថុនៃសំណើគម្រោងនេះ។ ដើម្បីត្រួតពិនិត្យហានិភ័យឱ្យបានជិតដល់ ធនាគារត្រូវ ទាមទារនូវវត្ថុបញ្ចាំដែលមានគុណភាពខ្ពស់ ដូចជាដីធ្លីដែលចុះបញ្ជីហើយជាដើម។ នាពេលបច្ចុប្បន្ននេះ ធនាគារពាណិជ្ជបានលើកទឹកចិត្តអតិថិជន និងសហគ្រាសទាំងនេះ ប្រើប្រាស់នូវមូលធនរបស់ខ្លួន ដើម្បីចង ក្រងនិងរក្សានូវកំណត់ត្រាហិរញ្ញវត្ថុ។

ក្នុងន័យនេះ ទាំងរាជរដ្ឋាភិបាល ទាំងសេដ្ឋកិច្ច និងទាំងវិស័យធនាគារ ច្បាស់ជានឹងទទួលបាននូវ អត្ថប្រយោជន៍យ៉ាងខ្លាំង ពីគម្រោងចុះបញ្ជីដីធ្លីជាប្រព័ន្ធនេះ។ ធនាគារនឹងចំណេញ ដោយមានអចលនទ្រព្យ ច្រើនជាងមុន ដែលគេអាចប្រើប្រាស់ជាវត្ថុបញ្ចាំសម្រាប់អោយអតិថិជនខ្ចីឥណទាន។ រាជរដ្ឋាភិបាលក៏នឹង ទទួលបាននូវផលប្រយោជន៍ ពីកំណើនចំណូលពន្ធលើប្រាក់ចំណេញរបស់វិស័យធនាគារ។ ក៏ប៉ុន្តែ សំខាន់ ជាងនេះទៅទៀតនោះ គឺអតិថិជនរបស់ធនាគារម្នាក់ៗដែលនឹងសន្សំប្រាក់ប្រមាណ ពី២,០០០ ទៅ៣,០០០ ដុល្លារអាមេរិកជាមធ្យម ដែលពួកគេត្រូវបង់ឱ្យរដ្ឋបាលសុរិយោដី ក្នុងករណីដែលពួកគេការពារសុំប័ណ្ណកម្មសិទ្ធិ ឱ្យបានលឿនដើម្បីអាចសុំកម្ចីពីធនាគារ។ ទន្ទឹមនឹងនេះ ធនាគារពាណិជ្ជក៏អាចជៀសវាងបាននូវការអនុវត្ត មិនស្មោះត្រង់របស់អ្នកខ្ចី ដែលយកអចលនទ្រព្យដែលនេះ ទៅធ្វើជាវត្ថុបញ្ចាំ ដើម្បីបានខ្ចីច្រើនដង។

ការត្រួតពិនិត្យដីតឹងរឹង បទបញ្ញត្តិនិយ័តកម្មធនាគាររបស់ធនាគារជាតិនៃកម្ពុជា ចំណាយខ្ពស់ និង ពេលវេលាដ៏យូរ សម្រាប់ការដោះស្រាយការរឹបអូសយកទ្រព្យសម្បត្តិតាមផ្លូវតុលាការ មិនបានលើកទឹកចិត្ត ឱ្យអ្នកខ្ចីធ្វើសកម្មភាពខុសច្បាប់ឡើយ។ ជាលទ្ធផល ធនាគារភាគច្រើនបានរាយការណ៍ថា ពួកគេមានឥណ- ទាន មិនដំណើរការបន្តិចបន្តួច ឬគ្មានសោះតែម្តង។ ធនាគារភាគច្រើនបានសម្តែងនូវការគាំទ្រ ចំពោះវិធានការ កែលម្អប្រព័ន្ធតុលាការ និងស្វ័យភាពនៃការបង្កើតឡើងនូវតុលាការពាណិជ្ជកម្មនាពេលអនាគត។ ធនាគារ ពាណិជ្ជបានរង់ចាំការអនុម័ត និងការដាក់ឱ្យប្រើប្រាស់នូវច្បាប់មួយចំនួន ដែលត្រូវបានដាក់ជូនសភាជាតិ ដោយពួកគេយល់ឃើញថា វិស័យធុរកិច្ចនឹងកើនឡើងយ៉ាងខ្លាំង នៅពេលដែលអាជីវកម្មនឹងមានភាពកាន់តែ ច្បាស់លាស់ខ្លាំងឡើង ដោយកម្ពុជានឹងមានប្រព័ន្ធតុលាការដែលមានយុត្តិធម៌ត្រឹមត្រូវ សម្រាប់ឱ្យពួកគេធ្វើ ការសម្រេចចិត្ត ក្នុងការដាក់ទុនវិនិយោគនិងធ្វើអាជីវកម្ម។

ដូចជាឧស្សាហកម្មកំពុងលូតលាស់ផ្សេងទៀតដែរ កង្វះខាតនៃធនធានមនុស្សមានបទពិសោធន៍ ក្នុងវិស័យធនាគារពាណិជ្ជនៅគ្រប់កម្រិត បានក្លាយជាឧបសគ្គរារាំងដល់កំណើនដែលបានគ្រោងទុក និង បណ្តាលឱ្យមានកំណើនប្រាក់បៀវត្សរ៍ខ្លាំង ដោយសារតែការផ្គត់ផ្គង់មិនយឺត និងតម្រូវការកាន់តែកើនឡើង ខ្លាំងៗ ចំពោះធនធានមនុស្សជីកម្រនេះ។ ដូច្នេះ ការកសាងសមត្ថភាពក្នុងវិស័យធនាគារ និងសកម្មភាពក្នុង វិស័យហិរញ្ញវត្ថុទាំងមូលមានសារៈសំខាន់ខ្លាំងណាស់ ក្នុងការធានាបាននូវកំណើនខ្ពស់នៃវិស័យហិរញ្ញវត្ថុ។

នៅពេលដែលសាធារណជនកាន់តែមានទំនុកចិត្តខ្លាំងឡើង មកលើប្រព័ន្ធធនាគារមូលប្បទានប័ត្រ កំពុងតែក្លាយជាឧបករណ៍ ដែលអតិថិជនចូលចិត្តប្រើ សម្រាប់ការទូទាត់និងការផ្ទេរមូលធន។ ដើម្បីឆ្លើយតប ទៅនឹងនិន្នាការនេះ គ្រឹះស្ថានធនាគារចំនួន៥បានសហការគ្នា ដើម្បីបង្កើតសភាជាតិទាត់អន្តរធនាគារក្រៅ ផ្លូវការមួយ សម្រាប់ការដាត់ទាត់មូលប្បទានប័ត្រនៅធនាគារជាតិនៃកម្ពុជា។ សភាជាតិទាត់នេះដំណើរការ បានល្អ។ ដូច្នេះ ធនាគារពាណិជ្ជទាំងអស់នឹងគាំទ្រដល់ការបង្កើតឡើងនូវសភាជាតិទាត់ផ្លូវការមួយ ដែល ត្រួតពិនិត្យនិងគ្រប់គ្រងដោយធនាគារជាតិនៃកម្ពុជា។ ម្យ៉ាងវិញទៀត ធនាគារពាណិជ្ជនឹងចំណេញច្រើន ពី

ការពង្រីកប្រព័ន្ធជាត់ទាត់មូលប្បទានប័ត្រ ទៅកាន់ទីប្រជុំជនផ្សេងៗទៀត ដែលមានសក្តានុពលធុរកិច្ចខ្ពស់ ហើយមានតម្រូវការសម្រាប់សេវាជាត់ទាត់នេះ។

ខណៈពេលដែលមានការគាំទ្រកើនឡើង សម្រាប់ការបង្កើតទីផ្សារកម្ចីអន្តរធនាគារ បរិមាណនៃ សញ្ញាប័ណ្ណ និងឧបករណ៍រយៈពេលខ្លីដែលអាចចរចាបានផ្សេងៗទៀតនៅមានកម្រិតទាបណាស់ ដែលជា កត្តាមិនអំណោយផល សម្រាប់ការបង្កើតទីផ្សាររូបិយវត្ថុអន្តរធនាគារប្រកបដោយនិរន្តរភាព ក្នុងពេលអនាគត ជំនឿខាងមុខ។ ការបង្កើតឡើងនូវទីផ្សារមូលធនមួយ ដែលផ្តោតលើការជួញដូរភាគហ៊ុនក្រុមហ៊ុន អាចនឹង មានអំណោយផលជាង ដោយសារតែស្ថាប័នសំខាន់ៗ និងបទបញ្ញត្តិនិងលិខិតបទដ្ឋានគាំទ្រនានាត្រូវបាន អនុម័តនិងកំពុងតែត្រូវបានអនុវត្ត។ អ្វីដែលនៅសេសសល់ គឺការកំណត់យកវិធាននៃការធ្វើពាណិជ្ជកម្មនិង ការបង្កើតអាជ្ញាធរនិយតកម្មមួយ ដើម្បីត្រួតពិនិត្យមើលការធ្វើពាណិជ្ជកម្មប្រកបដោយតម្លាភាព និង យុត្តិធម៌។ តែទោះជាយ៉ាងណាក៏ដោយ បទពិសោធន៍នៃទីផ្សារមូលធនបានបង្ហាញឱ្យឃើញថា បន្ទាប់ពីទីផ្សារ នេះត្រូវបានបង្កើតនិងដាក់ឱ្យដំណើរការ ពេលនោះពាណិជ្ជករ និងវិនិយោគិនច្បាស់ជាខិតខំប្រឹងប្រែងរៀន សូត្រពីទីផ្សារថ្មីនេះ។ ក្នុងអំឡុងពេលនេះ ស្ថានភាពឡើងចុះនៅលើទីផ្សារ និងហានិភ័យដែលបង្កើតឡើង ដោយស្ថានភាពនេះ នឹងមានទំហំធំធេង រហូតទាល់តែទីផ្សារនេះឈានដល់កម្រិតអភិវឌ្ឍន៍។

ជាការពិត វិស័យធនាគារពាណិជ្ជក្នុងប្រទេសកម្ពុជាពិតជាមានការរីកចម្រើនយ៉ាងលឿន ថ្វីត្បិតតែ វិស័យនេះមិនទាន់ឈានដល់កម្រិតចាស់ទុំនៅឡើយ។ ក្នុងន័យនេះ ធនាគារកណ្តាលត្រូវបន្តពង្រឹងយន្តការ ត្រួតពិនិត្យនិងនិយតកម្ម ក្នុងគោលដៅបង្កើតលក្ខខណ្ឌ ដែលធានាបាននូវនិរន្តរភាពនៃប្រព័ន្ធធនាគារ។ ការ ពង្រឹងហេដ្ឋារចនាសម្ព័ន្ធគតិយុត្តិ ការរៀបចំកិច្ចដំណើរការរបស់ធនាគារជាតិនៃកម្ពុជា ដែលគាំទ្រដោយប្រព័ន្ធ អេឡិចត្រូនិក និងកុំព្យូទ័រ ការបង្កើតនូវទីផ្សារអន្តរធនាគារនិងទីផ្សារមូលធន (ទីផ្សារភាគហ៊ុន) និងការកសាង សមត្ថភាពបន្ថែមទៀត នឹងជួយពង្រឹងការអភិវឌ្ឍប្រព័ន្ធធនាគារឱ្យកាន់តែឈានឡើងថែមទៀត។

សរុបមក ប្រព័ន្ធធនាគាររបស់កម្ពុជាមានមូលធនកម្រិតខ្ពស់ និងសម្បូរណ៍សាច់ប្រាក់ងាយស្រួល។ អនុបាតសាធនភាពជាមធ្យមស្មើនឹង២៨% ដែលមានកម្រិតខ្ពស់ខ្លាំង បើប្រៀបធៀបនឹងអនុបាតគោលដៅ ចំនួន១៥%។ អនុបាតសាច់ប្រាក់ងាយស្រួល (ទ្រព្យសកម្មជាសាច់ប្រាក់/ទ្រព្យសកម្មសរុប) គឺស្មើនឹង៨១%។ ឥណទានមិនដំណើរការមានតែ ៣.៦% ប៉ុណ្ណោះនៃឥណទានសរុបនៅចុងឆ្នាំ២០០៨។ អនុបាតចំណេញនៃ ប្រព័ន្ធធនាគារបានកើនឡើងទ្វេដង ប៉ុន្តែបានធ្លាក់ចុះយ៉ាងខ្លាំងក្នុងឆ្នាំ ២០០៨ បន្ទាប់ពីព្យុះនៃវិបត្តិហិរញ្ញវត្ថុ ពិភពលោកបានចាប់ផ្តើមបក់បោកមកលើកសេដ្ឋកិច្ចកម្ពុជា។

### ៤.៤.១. ទ្រព្យសកម្ម

ទ្រព្យសកម្មសរុបនៃធនាគារពាណិជ្ជបានកើនយ៉ាងឆាប់រហ័ស ក្នុងអំឡុងឆ្នាំ២០០៦-២០០៩។ អត្រាកំណើននេះសម្រេចបាន២១-២៤% ក្នុងឆ្នាំ២០០៣-២០០៥ ប៉ុន្តែបានស្ទុះឡើងដល់៣៩% ក្នុងឆ្នាំ២០០៦ និង៧៤% ក្នុងឆ្នាំ២០០៧ តែបានធ្លាក់ចុះមកវិញដល់២១% ក្នុងឆ្នាំ២០០៨។ ទ្រព្យសកម្មសរុបនៃប្រព័ន្ធធនាគារ បានកើនពី៩៥៦លានដុល្លារអាមេរិកក្នុងឆ្នាំ២០០៣ ដល់ជាង៤ពាន់លានដុល្លារអាមេរិកក្នុងឆ្នាំ២០០៨។ ទ្រព្យ សកម្មប្រមាណជា៩៨%របស់ធនាគារពាណិជ្ជត្រូវបានចារឹកជាប្រាក់ដុល្លារអាមេរិក ដែលបានឆ្លុះបញ្ចាំងនូវ កម្រិតដុល្លាររូបនីយកម្មដ៏មហាសែនខ្ពស់។

(គិតជាលានដុល្លារ)

(គិតជាលានដុល្លារ)

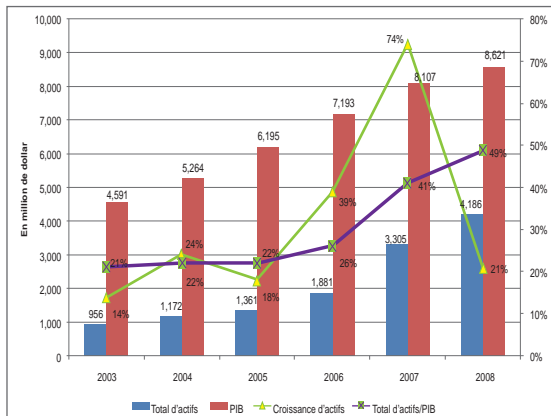
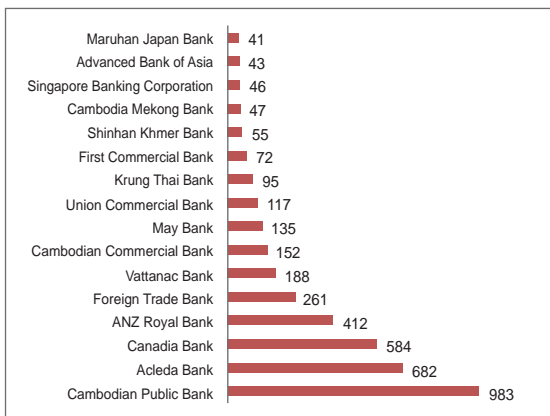

**ប្រព័ន្ធ ធនាគារជាតិនៃកម្ពុជា**

ការរីកលូតលាស់យ៉ាងឆាប់រហ័សនៃប្រព័ន្ធធនាគារបណ្តាលមកពីកត្តាដូចតទៅ៖ ស្ថេរភាពនយោបាយ ដែលធ្វើឱ្យសាធារណជនមានទំនុកចិត្តលំប្រព័ន្ធធនាគារការ ស្ថានភាពម៉ាក្រូសេដ្ឋកិច្ចមានអំណោយផលល្អ ដោយកំណើនសេដ្ឋកិច្ច ជាមធ្យមសម្រេចបាន១០.៦% ក្នុងអំឡុងឆ្នាំ២០០៥-២០០៨ និង ការពង្រឹងក្នុងការត្រួតពិនិត្យ និងការធ្វើនិយ័តកម្មបានល្អប្រសើរដោយធនាគារជាតិនៃកម្ពុជា។ ការគ្រប់គ្រងធនាគារមានតម្លាភាព និងការអនុវត្តបទបញ្ញត្តិដ៏តឹងរឹង គឺជាកត្តាគន្លឹះក្នុងការលើកកម្ពស់ទំនុកចិត្តពីសាធារណៈជនកាន់តែខ្លាំងឡើងមកលើប្រព័ន្ធធនាគារ។

**៤.៤.២. ការប្រមូលផ្តុំ**

ការប្រមូលផ្តុំនៃប្រព័ន្ធធនាគារត្រូវបានវាស់ស្ទង់ដោយ សមមាត្រនៃធនាគារពាណិជ្ជធំៗក្នុងប្រតិបត្តិការធនាគារ។ ការប្រមូលផ្តុំនៃធនាគារធំជាងគេបំផុតចំនួនប្រាំបានកើនឡើងក្នុងឆ្នាំ២០០៦ ដោយធនាគារធំជាងគេបំផុតទាំងប្រាំនេះ មានទ្រព្យសកម្មចំនួន៧១%នៃទ្រព្យសកម្មសរុប ដែលកើនដល់ ២.៩ពាន់លានដុល្លារអាមេរិក។ សមមាត្រនៃប្រាក់បញ្ញើនិងការប្រមូលផ្តុំឥណទានក៏មានកម្រិតខ្ពស់ដែរ។ ធនាគារធំជាងគេទាំងប្រាំ (ធនាគារកម្ពុជាសាធារណៈ ACLEDA កាណាឌីយ៉ា ANZ Royal និងFTB) ផ្តល់ឥណទានចំនួន៧៧%នៃឥណទានសរុប ដែលក្នុងនោះឥណទានចំនួន១៤% ត្រូវបានផ្តល់ឱ្យវិស័យសេវាកម្ម (សណ្ឋាគារ និងគោជនីយដ្ឋាន)។ នៅចុងឆ្នាំ២០០៨ ធនាគារធំជាងគេបំផុតទទួលបានប្រាក់បញ្ញើចំនួន ៧២%នៃប្រាក់បញ្ញើទាំងអស់នៃប្រព័ន្ធធនាគារ។

**៤.៤.៣. ប្រាក់បញ្ញើនិងឥណទាន**

ប្រាក់បញ្ញើនិងឥណទានធនាគារបានបន្តកើនឡើងក្នុងឆ្នាំ២០០៨ ដែលឆ្លុះបញ្ចាំងពីទំនុកចិត្តរបស់សាធារណជន ទោះបីជាពិភពលោកបានជួបនឹងវិបត្តិដ៏ហ៊ានហោចក៏ដោយ។ ប្រាក់បញ្ញើបានកើនឡើងយ៉ាងសម្បើមអស្ចារ្យក្នុងអំឡុងឆ្នាំ២០០៤-២០០៨ ដែលឆ្លុះបញ្ចាំងពីការកើនឡើងនៃលំហូរមូលធនវិនិយោគផ្ទាល់ពីបរទេស ការវិនិយោគទុនជាមូលប័ត្រ និងកំណើនខាងការនាំចេញទំនិញ និងសេវា (ជាពិសេសវិស័យទេសចរណ៍ដែលកំពុងរីកចម្រើន)។ ប្រាក់បញ្ញើបានកើនជាមធ្យម ៣៣% ក្នុងរយៈពេលប្រាំឆ្នាំចុងក្រោយ។ វាកើនឡើងត្រឹម៤៤% ក្នុងឆ្នាំ២០០៦ ៧៧% ក្នុងឆ្នាំ២០០៧ ប៉ុន្តែធ្លាក់ចុះវិញមកនៅត្រឹម ៤% ក្នុងឆ្នាំ២០០៨។

ឥណទានក្នុងប្រទេសចំពោះវិស័យឯកជនក៏បានកើនឡើងយ៉ាងឆាប់រហ័សផងដែរ ក្នុងអំឡុងឆ្នាំ ២០០៦-២០០៨។ ខណៈដែលឥណទានក្នុងស្រុកចំពោះវិស័យឯកជនបានកើនឡើងជាមធ្យម ៥០% ក្នុងមួយឆ្នាំ ក្នុងអំឡុងឆ្នាំ២០០៣-២០០៨ នោះឥណទានកើនឡើង៤៨% ក្នុងឆ្នាំ២០០៦ ៧៩% ក្នុងឆ្នាំ២០០៧ និង៧៥% ក្នុងឆ្នាំ២០០៨។ ឥណទានបានកើន១០០% ក្នុងត្រីមាសដំបូងនៃឆ្នាំ២០០៨ បើប្រៀបធៀបនឹងត្រីមាសទី១នៃឆ្នាំ២០០៧។ កំណើនដ៏ឆាប់រហ័សនេះបានបង្កើតនូវបញ្ហាប្រឈមខ្លះសម្រាប់វិស័យធនាគារ៖ (១) គុណភាពឥណទានអាចធ្លាក់ចុះ (២) ការរីកលូតលាស់ដ៏ឆាប់រហ័សនៃវិស័យធនាគារបានធ្វើឱ្យធនាគារកណ្តាលមានការងារច្រើនដែលត្រូវធ្វើ ក្នុងគោលដៅបង្កើនការត្រួតពិនិត្យធនាគារពាណិជ្ជ និង(៣) ហានិភ័យនៃវិស័យធនាគារចំពោះវិស័យអចលនទ្រព្យបានកើនឡើង ដោយសារវិស័យនេះអាចបង្កើតជាក់ណើនពុះសាប្តិ ដែលនឹងអាចបែកធ្លាយនៅថ្ងៃណាមួយជាក់ជាមិនខាន។

ដើម្បីទ្រទ្រង់កំណើន និងធានាបាននូវវិស័យធនាគារមួយដែលរឹងមាំ នោះអាជ្ញាធរមានសមត្ថកិច្ចបានចាត់វិធានការ ដើម្បីតម្រូវឱ្យធនាគារពាណិជ្ជបង្កើនមូលធនអប្បបរមា កែលម្អវិធានប្រុងប្រយ័ត្ន និងពង្រឹងការត្រួតពិនិត្យ៖

- បង្កើនទុនបម្រុងកាតព្វកិច្ចរបស់ធនាគារពាណិជ្ជពី៨%ទៅ១៦% ដើម្បីស្រូបយកលំហូរសាច់ប្រាក់លើសក្នុងសេដ្ឋកិច្ច និងរឹតបន្តឹងការផ្តល់ឥណទានចំពោះវិស័យឯកជន។ បន្ទាប់ពីស្ថានភាពនៃវិបត្តិហិរញ្ញវត្ថុពិភពលោកបានធូរស្រាលបន្តិច ទើបកាត់បន្ថយទុនបម្រុងកាតព្វកិច្ចនេះមកនៅត្រឹម ១២%វិញ
- កំណត់កម្រិតនៃហានិភ័យរបស់ធនាគារពាណិជ្ជចំពោះវិស័យដែលមានហានិភ័យខ្ពស់ ជាពិសេសការជួញដូរអចលនទ្រព្យ ដោយកម្រិតឱ្យធនាគារពាណិជ្ជផ្តល់ឥណទានចំពោះវិស័យអចលនទ្រព្យយ៉ាងច្រើនត្រឹម១៥%នៃឥណទានសរុប
- បង្កើនមូលធនអប្បបរមាសម្រាប់ធនាគារពាណិជ្ជកម្មសកល និងធនាគារឯកទេស។

កំណើនសេដ្ឋកិច្ចដ៏ខ្លាំងក្លា ក្នុងអំឡុងមួយទសវត្សរ៍កន្លងទៅនេះ បានរួមចំណែកក្នុងការធានានូវកំណើនដ៏ឆាប់រហ័សនៃទ្រព្យសម្បត្តិ និងបានលើកកម្ពស់តារាងតុល្យការរបស់គ្រួសារ និងក្រុមហ៊ុនក្នុងប្រទេសកម្ពុជា ដែលជាកត្តាបណ្តាលឱ្យមានកំណើនដ៏ឆាប់រហ័សនៃប្រាក់បញ្ញើក្នុងធនាគារ។ ក្នុងអំឡុងឆ្នាំ ១៩៩៩-២០០៨ កំណើនប្រចាំឆ្នាំនៃប្រាក់បញ្ញើសម្រេចបានជាមធ្យម៣០% ហើយប្រាក់បញ្ញើបានកើនឡើងលឿនជាងកំណើននៃផលស។ ឧទាហរណ៍៖ ប្រាក់បញ្ញើធនាគារបានកើនពី២៥០លានដុល្លារក្នុងឆ្នាំ ១៩៩៩ ដល់២.៣លានដុល្លារក្នុងឆ្នាំ២០០៨ គឺជាការកើនឡើងមួយចំនួន៩ដង ដែលបណ្តាលមកពីកំណើនប្រាក់បញ្ញើដែលចារឹកជាប្រាក់ដុល្លារ។ ក្នុងអំឡុងរយៈពេលនេះ ផលិតផលសរុបក្នុងស្រុកបានកើនឡើងទ្វេដងតែប៉ុណ្ណោះ។ ប្រាក់បញ្ញើបានកើនឡើងយ៉ាងគំហុកដល់ ៧៩% ក្នុងឆ្នាំ២០០៧ ប៉ុន្តែបានធ្លាក់ចុះដល់៤% ក្នុងឆ្នាំ ២០០៨ ហើយប្រាក់បញ្ញើសរុបសម្រេចបានចំនួនខ្ពស់បំផុតគឺ ២.៣៥ពាន់លានដុល្លារអាមេរិកក្នុងឆ្នាំ២០០៨។ ប្រាក់បញ្ញើបានកើនឡើងខ្លាំងឡើងដល់២.៥ពាន់លានដុល្លារ ក្នុងខែមេសាឆ្នាំ២០០៩។ វត្តមាននៃធនាគារដែលគេទទួលស្គាល់ជាអន្តរជាតិ និងកំណើនក្នុងទំនុកចិត្តរបស់សាធារណជនទៅលើវិស័យធនាគារ គឺជាកត្តាដែលបានរួមចំណែក ចំណែកដល់ការកើនឡើងនៃប្រាក់បញ្ញើធនាគារផងដែរ។

ឥណទានចំពោះវិស័យឯកជនដើរតួនាទីដ៏សំខាន់ ក្នុងការលើកកម្ពស់កំណើនសេដ្ឋកិច្ច និងការអភិវឌ្ឍសង្គម-សេដ្ឋកិច្ច។ ក្នុងអំឡុងឆ្នាំ១៩៩៩-២០០៨ ឥណទានចំពោះវិស័យឯកជនក៏បានកើនឡើង ៣៦% ក្នុងឆ្នាំ២០០៤ ៣០%ក្នុងឆ្នាំ២០០៥ ៤៨%ក្នុងឆ្នាំ២០០៦ ៧៩%ក្នុងឆ្នាំ២០០៧ និង៥៥%ក្នុងឆ្នាំ២០០៨ បន្ទាប់មកឈានដល់កំណត់ត្រាកំពូលចំនួន២.៤ពាន់លានដុល្លារក្នុងឆ្នាំ២០០៨។

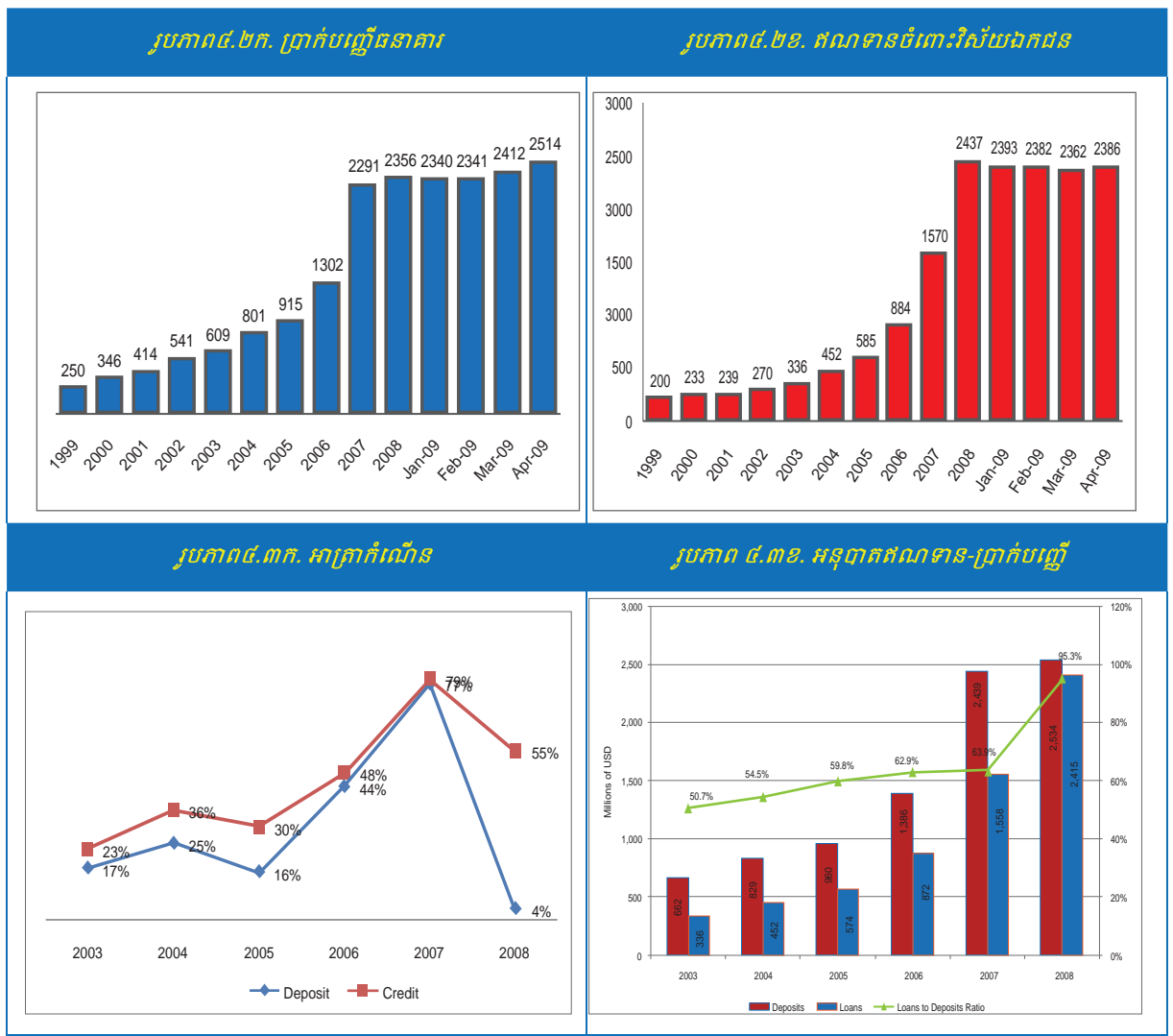

ប្រព័ន្ធ ៖ ធនាគារជាតិនៃកម្ពុជា

តែទោះជាយ៉ាងណាក៏ដោយ ប្រព័ន្ធធនាគារមានឧបករណ៍ហិរញ្ញវត្ថុដ៏តិចតួច ពោលគឺប្រាក់បញ្ញើ ចរន្ត ប្រាក់បញ្ញើមានកាលកំណត់ និងប្រាក់បញ្ញើសន្សំ។ ប្រាក់បញ្ញើមួយភាគធំ គឺជាប្រាក់បញ្ញើរបស់បុគ្គល ម្នាក់ៗ ក៏ប៉ុន្តែប្រាក់បញ្ញើជំនួញពាណិជ្ជកម្មបាននិងកំពុងកើនឡើងយ៉ាងឆាប់រហ័ស ដោយចង្អុលបង្ហាញពីការ កំណើននៃការប្រើប្រាស់ប្រព័ន្ធធនាគារ ក្នុងគោលដៅធ្វើប្រតិបត្តិការពាណិជ្ជកម្ម។

ឥណទានមានតួនាទីបង្កើតតម្លៃសម្រាប់ធនាគារ។ ដូច្នេះ ធនាគារត្រូវធានានូវការគ្រប់គ្រងឱ្យ សមស្រប និងយ៉ាងប្រុងប្រយ័ត្ននូវហានិភ័យឥណទាន។ រូបភាព៤.៤ក.បង្ហាញពីការបែងចែកឥណទាន ធនាគារ តាមវិស័យសេដ្ឋកិច្ច។

រូបភាព៤.៤ក. ឥណទានចំពោះវិស័យឯកជន

(គិតជាលានដុល្លារ)

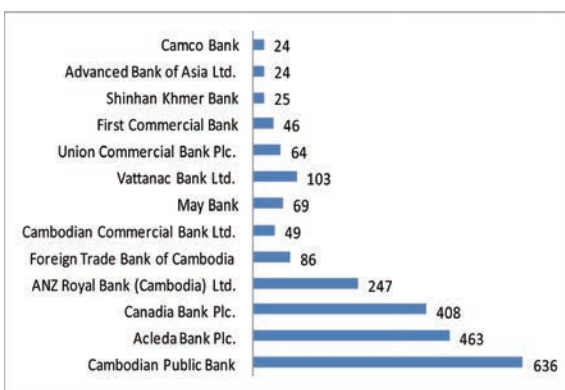

រូបភាព៤.៤ខ. ឥណទានតាមវិស័យ (%)

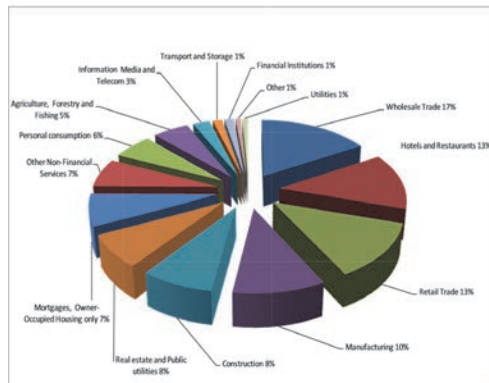

ប្រព័ន្ធធនាគារជាតិនៃកម្ពុជា

ក្រាហ្វិក ៤.៤ខ. ខាងលើបង្ហាញពីការបែងចែកឥណទានធនាគារចំពោះវិស័យឯកជន តាមវិស័យសេដ្ឋកិច្ចជាតិសំខាន់ៗ។ វិស័យសេវាកម្ម (ឧស្សាហកម្ម សណ្ឋាគារ និងទេសចរណ៍) ទទួលបាន៣៣% ពាណិជ្ជកម្ម២៣% វិស័យផលិតកម្ម ១២% និងវិស័យអចលនទ្រព្យ ៩%។ ការសាងសង់ទទួលបានឥណទានចំនួន៨% ហើយវិស័យកសិកម្មត្រឹមតែ៤%ប៉ុណ្ណោះ។ តែទោះជាយ៉ាងណាក៏ដោយវិស័យកសិកម្មសម្រេចបាននូវកំណើនខ្ពស់ជាងគេក្នុងឆ្នាំ២០០៨ លើសពីឆ្នាំ២០០៧ (+១១៤.៦%) បន្ទាប់មកអចលនទ្រព្យ សេវាកម្ម និងសេវាសាធារណៈ (+១០១.៩%) និងការសាងសង់ (+៨៥.៦%)។

រយៈពេល៥ឆ្នាំកន្លងទៅនេះ ធនាគារពាណិជ្ជបានបង្កើនវត្តមានរបស់ខ្លួនយ៉ាងឆាប់រហ័ស នៅតាមខេត្ត តាមរយៈការពង្រីកបណ្តាញសាខាធនាគារ។ ចំនួនសាខាធនាគារបានកើនដល់១១៦កន្លែង ហើយសេវាកម្មធនាគារឥឡូវនេះគ្របដណ្តប់នៅគ្រប់ទីប្រជុំជនទាំងអស់ក្នុងប្រទេស។ តែទោះជាយ៉ាងណាក្តី សេវាកម្មធនាគារតាមទីជនបទនៅតែមិនទាន់រីកចម្រើននៅឡើយ ទោះបីជា៨០%នៃប្រជាជនរស់នៅក្នុងតំបន់ជនបទក៏ដោយ។ សញ្ញាគួរជាទីលើកទឹកចិត្តក្នុងការអភិវឌ្ឍវិស័យធនាគារតាមជនបទ គឺថាឥណទានមីក្រូហិរញ្ញវត្ថុបានកើន៧៥% ក្នុងឆ្នាំ២០០៨ ហើយសម្រេចបាន២៧៤លានដុល្លារអាមេរិក បើប្រៀបធៀបនឹងឆ្នាំ២០០៧។ ម៉្យាងវិញទៀត ការកើនឡើងនៃការប្រើប្រាស់ម៉ាស៊ីនបើកប្រាក់ដោយស្វ័យប្រវត្តិ **ATMs** ដែលមានចំនួនសរុប៣៣៨កន្លែងក្នុងឆ្នាំ២០០៨ ក៏ជាសក្ខីកម្មនៃការពង្រីកសកម្មភាពធនាគារពាណិជ្ជផងដែរ។

ធនាគារ **ACLEDA** ដែលជាធនាគារពាណិជ្ជកើតចេញពីស្ថាប័នមីក្រូហិរញ្ញវត្ថុគឺជាធនាគារដែលមានចំនួនបុគ្គលិកច្រើនជាងគេបង្អស់។ ធនាគារនេះមានសាខា១៥៧កន្លែង និងប្រើប្រាស់បុគ្គលិកចំនួន៣,០០០នាក់ ក្នុងឆ្នាំ ២០០៦។ ចំនួនបុគ្គលិករបស់ធនាគារនេះបានកើនឡើងដល់ប្រមាណ៦,១២៨នាក់ ក្នុងឆ្នាំ២០០៨ នៅពេលដែលធនាគារ **ACLEDA** បានពង្រឹងបណ្តាញសាខារបស់ខ្លួនទូទាំងព្រះរាជាណាចក្រកម្ពុជា។

រូបភាព៤.៥. បុគ្គលិករបស់វិស័យធនាគារឆ្នាំ២០០៨

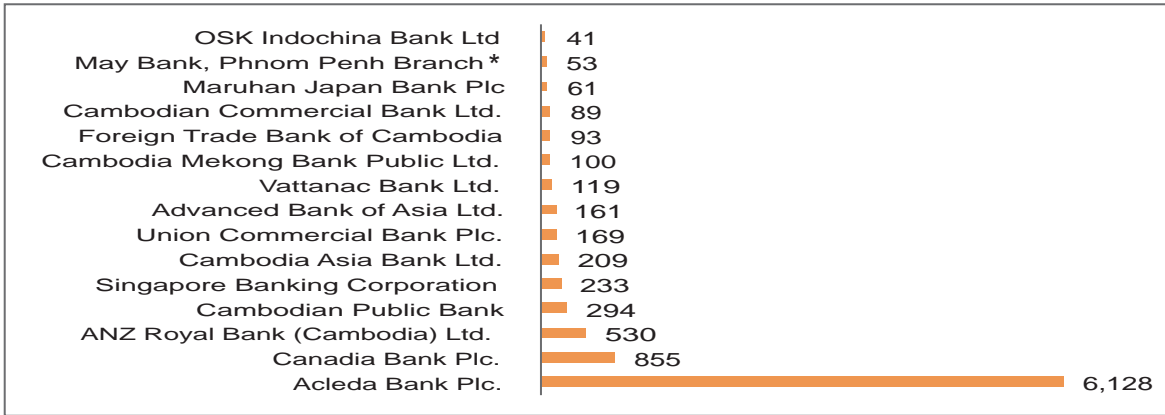

៤.៤.៤. សាច់ប្រាក់ងាយស្រួលនិងសាធនភាព

សូចនាករពីអាចពិពណ៌នាដោយសង្ខេបនូវប្រព័ន្ធធនាគារ៖ អនុបាតសន្ទនីយភាព ឬ សាច់ប្រាក់ងាយស្រួល និងអនុបាតសាធនភាព។ អនុបាតសាច់ប្រាក់ងាយស្រួល គឺជាផលធៀបរវាងសមតុល្យនៃធនាគារពាណិជ្ជ និងប្រាក់បញ្ញើរយៈពេលខ្លី។ ក្នុងឆ្នាំ២០០៨ អនុបាតសាច់ប្រាក់ងាយស្រួលបានធ្លាក់ចុះដល់៨១% ដោយសារតែកំណើនឥណទានដ៏ឆាប់រហ័ស និងកំណើនប្រាក់បញ្ញើជ័យតយ៉ាវ។ ក៏ប៉ុន្តែ អនុបាតនេះនៅតែខ្ពស់ច្រើនជាងកម្រិតបទបញ្ញត្តិអប្បបរមា ៥០%។

រូបភាព៤.៦. អនុបាតសាច់ប្រាក់ងាយស្រួលនិងសាធនភាព

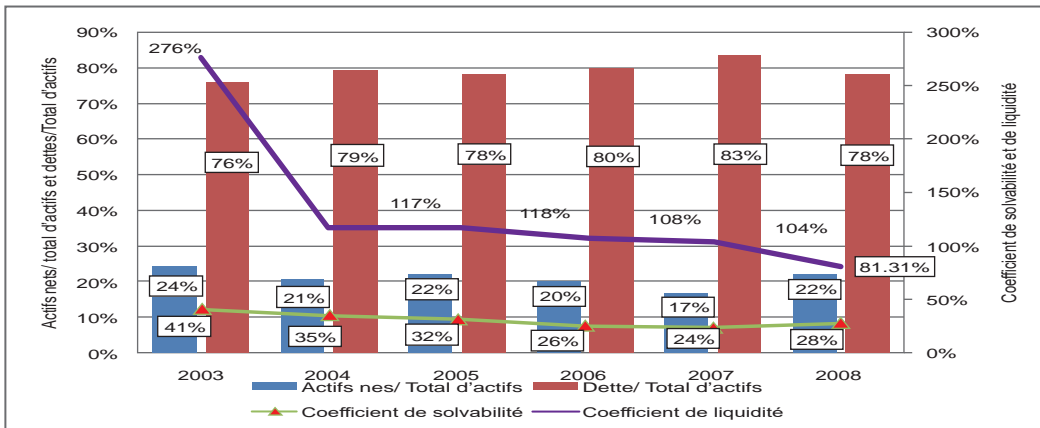

ប្រភព៖ ធនាគារជាតិនៃកម្ពុជា

សាធនភាពនៃប្រព័ន្ធធនាគារអាចត្រូវវាយតម្លៃបាន តាមរយៈសមិទ្ធិនៃធនាគារ ដោយប្រៀបធៀបនឹងវិធានការប្រុងប្រយ័ត្ន។ អនុបាតសាធនភាព (ឬអនុបាតការគ្រប់គ្រាន់នៃមូលធន) គឺជាផលធៀបរវាងសមតុល្យ និងទ្រព្យសកម្មរបស់ធនាគារពាណិជ្ជកម្ម។ អនុបាតនេះសម្រេចបាន ២៨% ក្នុងឆ្នាំ២០០៨ ដោយលើសពីកម្រិតបទបញ្ញត្តិ១៥%។ ការកើនឡើងនៃដើមទុនរបស់ធនាគារក៏ដូចជាសមតុល្យ គឺបណ្តាលមកពីធនាគារថ្មីនិងធនាគារមានស្រាប់បានបញ្ចូលមូលធនបន្ថែម។ ប្រការនេះបានធ្វើឱ្យអនុបាតសាធនភាពកើនឡើង ដោយសារធនាគារថ្មីតែងតែមានសាធនភាពខ្ពស់ជាងធនាគារចាស់។

## ៤.៤.៥. អត្រាចំណេញនៃប្រព័ន្ធធនាគារ

គេអាចប្រើប្រាស់វិធីសាស្ត្រពីរ ដើម្បីវិភាគប្រាក់ចំណេញនៃធនាគារ៖ អនុបាតចំណូលពីមូលធន (ROE) និងអនុបាតចំណូលពីទ្រព្យសកម្ម (ROA)។ ROE គឺជាអនុបាតស្តីពីការចំណេញហិរញ្ញវត្ថុ ដែលជាផលចែករវាងចំណេញសុទ្ធជាមួយនឹងមូលធនដើម។ អនុបាតនេះបង្ហាញនូវប្រាក់ចំណេញពីទស្សនាវដ្តីរបស់ម្ចាស់ភាគហ៊ុន ដោយរំលេចឃើញនូវប្រាក់ចំណេញនៃការវិនិយោគរបស់ពួកគេ។ តែទោះជាយ៉ាងណាក៏អនុបាតនេះគឺជាសូចនាករមិនប្រាកដប្រជាមួយ ដែលបង្ហាញពីប្រាក់ចំណេញ ដោយសារតែប្រសិនបើគេចង់ឱ្យឃើញថាគេបានចំណេញច្រើន នោះគេត្រូវរក្សាទុកមូលធនដើមឱ្យនៅទាប។ ROA ត្រូវបានគណនាដោយផលចែករវាងប្រាក់ចំណេញសុទ្ធ ជាមួយនឹងទ្រព្យសកម្ម។

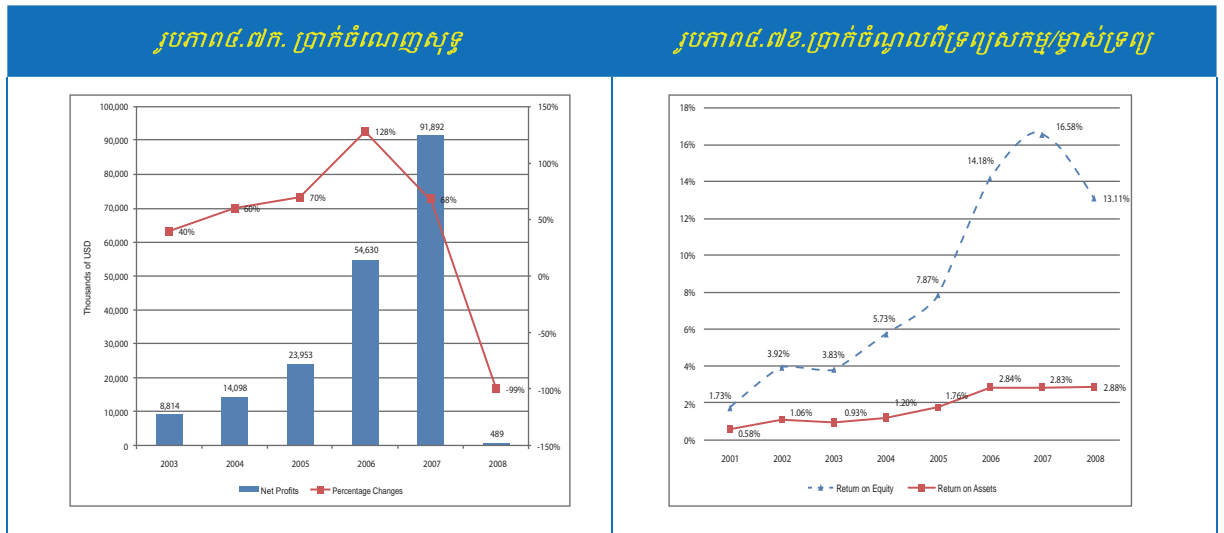

ប្រព័ន្ធ ធនាគារជាតិនៃកម្ពុជា

សូចនាករចម្បងដែលកំណត់ ROA និង ROE គឺជាប្រាក់ចំណេញសុទ្ធរបស់ធនាគារពាណិជ្ជ។ នៅពេលដែលធនាគារជាតិនៃកម្ពុជាដាក់លក្ខខណ្ឌវិភាគបន្តិច ក្នុងការបង្កើតធនាគារថ្មី នោះចំនួនធនាគារពាណិជ្ជត្រូវបានកាត់បន្ថយ ជាហេតុធ្វើឱ្យប្រាក់ចំណេញកាន់តែកើនឡើង។ ប្រាក់ចំណេញសុទ្ធសរុបបានកើនពី ៨លានដុល្លារក្នុងឆ្នាំ២០០៣ ដល់ ២៤លានដុល្លារអាមេរិកក្នុងឆ្នាំ២០០៥។ វាបានកើនឡើងថែមទៀតចំនួន ១២៨% ក្នុងឆ្នាំ២០០៦ ដោយប្រៀបធៀបនឹងឆ្នាំ២០០៥ និងសម្រេចបាន៥៤.៦លានដុល្លារអាមេរិក ហើយឡើងដល់កំពូលចំនួន ៩២លានដុល្លារអាមេរិកក្នុងឆ្នាំ២០០៧។ ក្នុងឆ្នាំ២០០៨ ដោយសារតែហិរញ្ញវត្ថុអនុបាតនេះបានធ្លាក់ចុះដល់០.៥លានដុល្លារអាមេរិក។ ការកើនឡើងដ៏ឆាប់រហ័សនៃប្រាក់បញ្ញើបានផ្តល់ឱ្យធនាគារនូវកាលានុវត្តភាពទទួលបានប្រាក់ចំណេញបន្ថែមទៀត និងផ្តល់មធ្យោបាយក្នុងការពង្រីកឥណទាន។ នៅក្នុងរូបភាព៤.៧ខ. យើងឃើញថា ROE មានកម្រិតទាបនៅកម្ពុជា។ ក៏ប៉ុន្តែ សូចនាករនេះកំពុងកើនឡើងយ៉ាងឆាប់រហ័ស។ ROE របស់ធនាគារបានកើនឡើងពី១.៧% ក្នុងឆ្នាំ២០០១ ដល់១៦.៥៨% ក្នុងឆ្នាំ២០០៧ ទោះបីជាកម្រិតនៃឥណទាននៅខ្ពស់ក៏ដោយ។ ទន្ទឹមនឹងនេះ ចំណាយក្នុងការផ្តល់ឥណទាននៅកម្ពុជាក៏ខ្ពស់ផងដែរ។ ROE បានធ្លាក់ចុះដល់១៣% ក្នុងឆ្នាំ២០០៨ ចំពេលដែលធនាគារថ្មីចំនួន៦ទៀតទទួលបានអាជ្ញាប័ណ្ណឱ្យធ្វើអាជីវកម្មក្នុងឆ្នាំ២០០៨។ ជាធម្មតា ធនាគារថ្មីទាំងនេះនឹងដំណើរការទាំងខាត ក្នុងអំឡុងឆ្នាំដំបូងនៃការធ្វើអាជីវកម្ម។ ការកើនឡើងនៃប្រាក់ចំណូលលើការវិនិយោគ (មូលធនដំបូងបូកនឹងប្រាក់ចំណេញដែលបានបង្កើត) នឹងកើនឡើងច្រើនសម្រាប់ធនាគារ ដែលមានប្រាក់បញ្ញើកើនឡើងយ៉ាងខ្លាំង។ កំណើននៃប្រាក់ចំណេញបានធ្វើឱ្យវិស័យធនាគារ ក្លាយជាគោលដៅនៃការវិនិយោគគួរឱ្យទាក់ទាញ។

ធនាគារដែលមានប្រាក់បញ្ញើកើនឡើងខ្លាំង គឺជាធនាគារដែលបង្កើនប្រាក់ចំណេញដល់ម្ចាស់ភាគហ៊ុនរបស់ខ្លួន។

ប្រាក់ចំណេញពីការវិនិយោគទុនក្រោយបង់ពន្ធត្រូវបានវិនិយោគិនប្រើប្រាស់ជាញឹកញាប់ ដើម្បីវាស់ស្ទង់ប្រាក់ចំណេញនៃវិនិយោគទុនរបស់ពួកគេ។ ROA របស់ធនាគារបានកើនពី ០.៥៨% ក្នុងឆ្នាំ ២០០១ ដល់ ២.៨៨% ក្នុងឆ្នាំ ២០០៨។ ROA គឺមានស្ថេរភាពគួរសមក្នុងកម្រិត ២.៨%។ ការកើនឡើងនេះ គឺបណ្តាលមកពីកំណើនចំណូលការប្រាក់ និងការប្រមូលបំណុល។ ឥណទាន គឺជាទ្រព្យសកម្មដែលផ្តល់ចំណូលច្រើនជាងគេបំផុត (៥៧%នៃទ្រព្យសកម្មសរុប) ហើយបន្ទាប់មកគឺប្រាក់បញ្ញើជាមួយនឹងធនាគារជាតិនៃកម្ពុជា (២៣%)។ ធនាគារពាណិជ្ជកម្មមានវិនិយោគមូលនិធិរបស់ខ្លួនជាមួយធនាគារជាតិនៃកម្ពុជា ដើម្បីរកផលចំណេញដោយសារតែកម្ពុជាមិនសូវមានផលិតផលហិរញ្ញវត្ថុ និងមិនទាន់មានទីផ្សារអន្តរធនាគារ។

## ៤.៤.៦. វិធានការប្រុងប្រយ័ត្ន

### ៤.៤.៦.១. ហានិភ័យធំ

យើងអាចវិភាគហានិភ័យធនាគារ ដោយពិនិត្យមើលហានិភ័យឥណទាន ហានិភ័យសាច់ប្រាក់ ងាយស្រួល និងហានិភ័យអាត្រាការប្រាក់។ ធនាគារពាណិជ្ជកម្មដែលគ្រប់គ្រងហានិភ័យឥណទានរបស់ខ្លួនបានល្អ ហើយប្រសិនបើអ្វីៗគ្រប់យ៉ាងនៅដដែល អាចទទួលបានពិន្ទុខ្ពស់ក្នុងការគ្រប់គ្រងហានិភ័យ។ ដូច្នេះការគ្រប់គ្រងហានិភ័យឥណទាន គឺជាវិធានការប្រុងប្រយ័ត្នបំផុតក្នុងការគ្រប់គ្រងហានិភ័យ។ ធនាគារដែលគ្រប់គ្រងហានិភ័យឥណទានរបស់ខ្លួនមិនបានល្អ នឹងទទួលបានពិន្ទុយ៉ាងទាប។ ជារួម ការប្រឈមនឹងហានិភ័យរបស់ធនាគារពាណិជ្ជកម្មបានឡើងដល់ចំណុចកំពូលក្នុងឆ្នាំ ២០០៥ ដោយសារតែមានហានិភ័យនៃការផ្តល់ឥណទានឱ្យសម្ព័ន្ធហ្នាតិ និងហានិភ័យធំ។ ក៏ប៉ុន្តែ ហានិភ័យនេះបានធ្លាក់ចុះក្នុងឆ្នាំ ២០០៦។

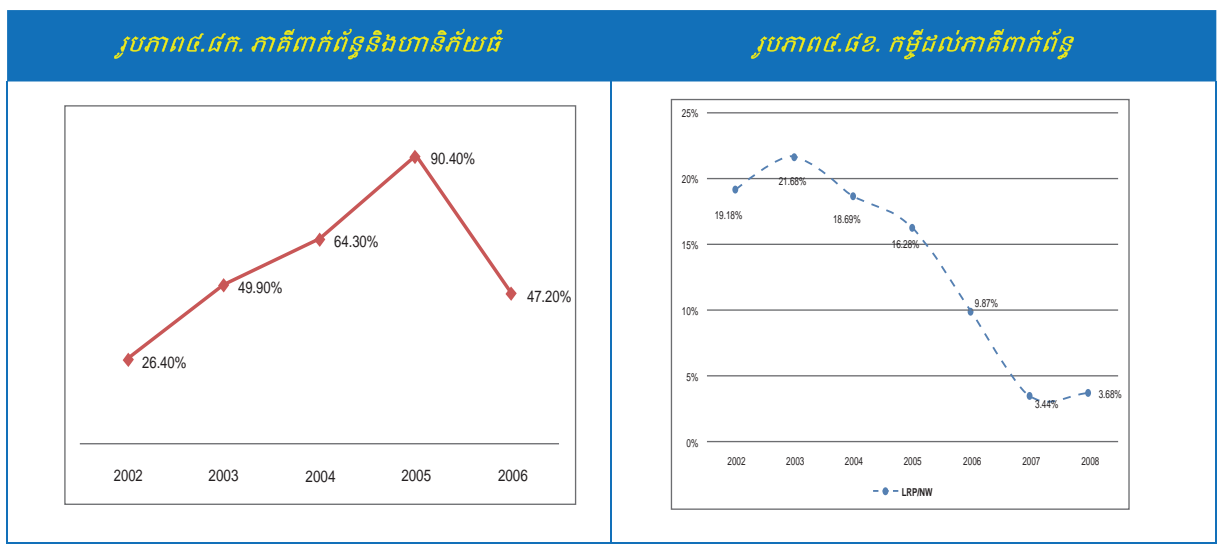

ប្រព័ន្ធនៃធនាគារជាតិនៃកម្ពុជា

ការឱ្យខ្ចីចំពោះសម្ព័ន្ធហ្នាតិបានធ្លាក់ចុះខ្លាំង បើប្រៀបធៀបទៅនឹងឆ្នាំមុនៗ។ ការឱ្យខ្ចីចំពោះសម្ព័ន្ធហ្នាតិបានធ្លាក់ចុះពី ២១.៦% ក្នុងឆ្នាំ ២០០៣ មកនៅត្រឹម ៩.៨% ក្នុងឆ្នាំ ២០០៦ ដែលជាលទ្ធផលមួយដែលទទួលបាន ក្រោយពីឥណទាននេះត្រូវបានសងរួចចប់សព្វគ្រប់ និងការផ្លាស់ប្តូរកម្មសិទ្ធិ។ អនុបាតនេះសម្រេចបានចំនួន ៣.៦% នៃតារាងតុល្យការ តែនៅទាបជាងកម្រិតបទប្បញ្ញត្តិប្រុងប្រយ័ត្ន ១០%។

ហានិភ័យធំបានកើនឡើងពី២២% ក្នុងឆ្នាំ២០០២ ដល់៩០.៤% ក្នុងឆ្នាំ២០០៥។ ក៏ប៉ុន្តែវាបានធ្លាក់ចុះមកត្រឹម៤៧.២% នៃតារាងតុល្យការក្នុងឆ្នាំ២០០៦ ដោយសារតែមានការផ្លាស់ប្តូរក្នុងវិធីសាស្ត្រគណនា។ ធនាគារធំៗមួយចំនួនត្រូវបានគេរកឃើញថា បានប្តូរឥណទានលើសពីការកម្រិតនៃបទបញ្ញត្តិ។

**៤.៤.៦.២. ឥណទានមិនដំណើរការ**

ការវាយតម្លៃហានិភ័យសម្រាប់ធនាគារពាណិជ្ជ ត្រូវឈរលើមូលដ្ឋាននៃអនុបាតមួយចំនួន ៖ អនុបាតមូលធនចែកនឹងទ្រព្យសកម្មតាមកម្រិតហានិភ័យ អនុបាតឥណទានមិនដំណើរការចែកនឹងទ្រព្យសកម្មតាមកម្រិតហានិភ័យ និងអនុបាតសំវិធានធនសម្រាប់ឥណទានមិនដំណើរការ។ អចលនទ្រព្យសកម្មត្រូវបានប្រើជាវត្ថុបញ្ចាំសម្រាប់ការឱ្យខ្ចី។ ចំពោះអ្នកត្រួតពិនិត្យ អនុបាតនេះមានសារៈសំខាន់ខ្លាំងណាស់ ដោយសារតែថ្លៃអចលនទ្រព្យ អាចកើនឡើងលើសពីតម្លៃពិតរបស់វាដែលអ្នកសេដ្ឋកិច្ចហៅថា មានពពុះ (bubble) អចលនទ្រព្យ។ នៅពេលដែលពពុះនេះបែកគ្នាម នឹងធ្វើឱ្យថ្លៃអចលនទ្រព្យធ្លាក់ចុះ ហើយតម្លៃទ្រព្យសកម្មក្នុងតារាងតុល្យការរបស់ធនាគារនឹងត្រូវបានកាត់បន្ថយ។

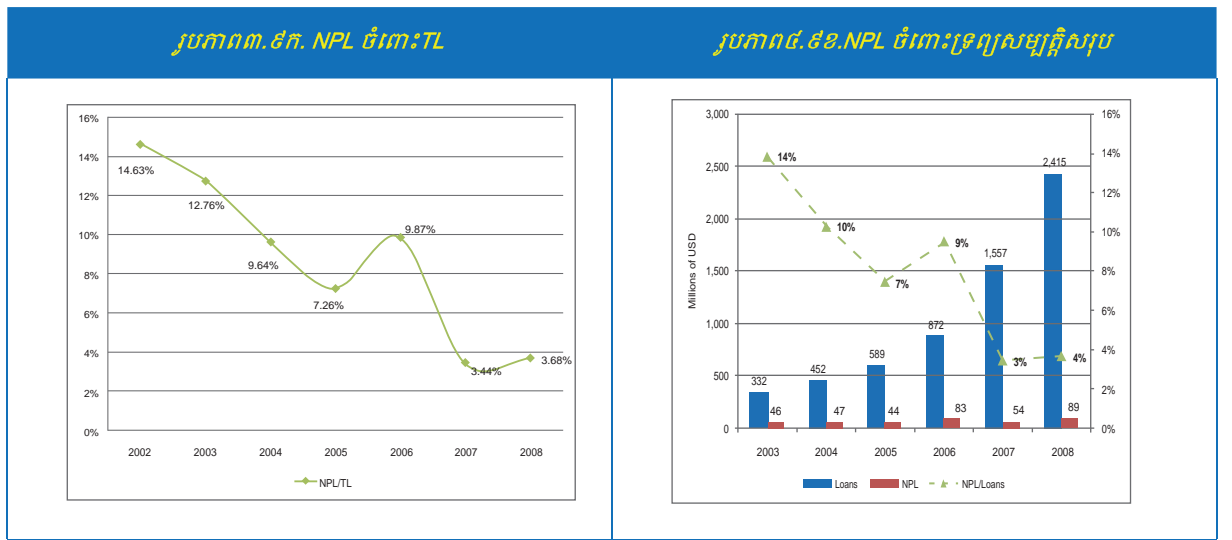

ប្រព័ន្ធ ធនាគារជាតិនៃកម្ពុជា

អនុបាតឥណទានមិនដំណើរការ ឬ NPL បានធ្លាក់ចុះពី១៤.៦% ក្នុងឆ្នាំ២០០២ ទៅដល់៧.៥% ក្នុងឆ្នាំ២០០៥ ប៉ុន្តែបានកើនឡើងវិញទៅដល់៩.៨% ក្នុងឆ្នាំ២០០៦ ដោយសារតែការណែនាំនូវស្តង់ដារគណនេយ្យអន្តរជាតិដ៏តឹងរឹងពីធនាគារជាតិនៃកម្ពុជា។ ការកើនឡើងនេះមានសង្គតិភាព ជាមួយនឹងការកើនឡើងក្នុងការឱ្យខ្ចីកាលពីប៉ុន្មានឆ្នាំកន្លងទៅ និងសមស្របជាមួយនឹងយុទ្ធសាស្ត្ររបស់ធនាគារជាតិនៃកម្ពុជា ដើម្បីរឹតបន្តឹងការវាយតម្លៃលើអ្នកខ្ចី នៅក្នុងប្រព័ន្ធដាក់ចំណាត់ថ្នាក់ឥណទាន។ ការធ្វើសំវិធានធនបានថយចុះ ១៦.៥% អំឡុងឆ្នាំ២០០៥-២០០៦ ដោយសារតែប្រមូលបំណុលចំពោះឥណទានមិនដំណើរការសម្រេចបានខ្ពស់ចំនួន១៨%។ អនុបាត NPL បានធ្លាក់ចុះដល់៣.៤% ក្នុងឆ្នាំ២០០៧ បន្ទាប់មកបានកើនឡើងដល់៣.៦៨% ក្នុងឆ្នាំ២០០៨ នៅពេលដែលវិបត្តិហិរញ្ញវត្ថុពិភពលោកបានចាប់ផ្តើម។ ដូច្នោះ ឥណទានមិនដំណើរការបានកើនឡើងយ៉ាងឆាប់រហ័សក្នុងឆ្នាំ២០០៩។

## ៤.៤.៧. អាជីវកម្មប្រាក់

នាពេលថ្មីៗនេះ ធនាគារជាតិនៃកម្ពុជាបានចាប់ផ្តើមការចុះបញ្ជីអាជីវកម្មប្រាក់នៅក្នុងព្រះរាជាណាចក្រកម្ពុជាទាំងមូល។ អាជីវកម្មប្រាក់ត្រូវបានអនុវត្តក្រៅប្រព័ន្ធធនាគារផ្លូវការ ហើយផ្តល់សេវាកម្ម ២៤ម៉ោង ដែលធនាគារពាណិជ្ជកម្មថ្មីៗនេះមិនបានផ្តល់ជូនទេ។ នៅក្នុងទីក្រុងភ្នំពេញនិងតាមបណ្តាខេត្ត នានាមានការិយាល័យប្រាក់ចំនួន៤,៣២០កន្លែង។

ការត្រួតពិនិត្យទៅលើអាជីវកម្មប្រាក់ទាំងនេះ គួរត្រូវផ្តោតទៅលើការធ្វើអធិការកិច្ចដោយមិនជូនដំណឹងមុន ឬដោយឈរលើមូលដ្ឋាននៃការតវ៉ា ឬពាក្យបណ្តឹងស្តីពីការអនុវត្តមិនល្អរបស់អាជីវករទាំងនោះ។ ការត្រួតពិនិត្យត្រូវផ្តោតទៅលើកិច្ចការពារដល់អ្នកប្រើប្រាស់ និងការលើកកម្ពស់ការអនុវត្តល្អ។ ដើម្បីសម្រួលអាជីវកម្មនេះ អាជីវករទាំងអស់ត្រូវតែចុះបញ្ជី (អាជីវកម្មប្រាក់ត្រូវបានចុះបញ្ជីនាពេលបច្ចុប្បន្ន)។ គោលបំណងចម្បងនៃការចុះបញ្ជីបែបនេះ គឺដើម្បីផ្តល់ការធានាដល់អតិថិជនថា អាជីវកម្មប្រាក់ដែលបានចុះបញ្ជីមិនបានប្រព្រឹត្តសកម្មភាពផ្តួសផ្តាស់ ដែលមិនអាចទទួលយកបានឡើយ។

## ៤.៥. មីក្រូហិរញ្ញវត្ថុ

### ៤.៥.១. កំណើននៃឥណទានមីក្រូហិរញ្ញវត្ថុនិងប្រាក់បញ្ញើ

វិស័យមីក្រូហិរញ្ញវត្ថុកំពុងរីកដុះដាលយ៉ាងឆាប់រហ័ស។ ក្នុងឆ្នាំ២០០៧ ឥណទានមីក្រូហិរញ្ញវត្ថុបានកើនឡើងប្រមាណ៨០% ហើយស្ថាប័នមីក្រូហិរញ្ញវត្ថុខ្លះបង្កើនឥណទានដល់២០០%។ កំណើននេះបានធ្វើឱ្យវិស័យមីក្រូហិរញ្ញវត្ថុជួយគាំទ្រដល់កំណើនសេដ្ឋកិច្ចក្នុងតំបន់ដាច់ស្រយាល និងតំបន់ក្រីក្រខ្លាំង ដែលធនាគារពាណិជ្ជមិនអាចទៅដល់ ដោយសារតែហានិភ័យឥណទានខ្ពស់។

គិតត្រឹមដំណាច់ឆ្នាំ ២០០៨ គ្រឹះស្ថានមីក្រូហិរញ្ញវត្ថុ (MFIs) មានអាជ្ញាប័ណ្ណមានចំនួន១៨ និងប្រតិបត្តិករឥណទានជនបទចុះបញ្ជីមានចំនួន២៦ ហើយគ្រឹះស្ថានមីក្រូហិរញ្ញវត្ថុ ដែលមិនបានចុះបញ្ជីមានចំនួន៦០កំពុងដំណើរការក្នុងប្រទេសកម្ពុជា។ គ្រឹះស្ថានទាំងនេះមួយចំនួនត្រូវបានបង្កើតឡើង ជាអង្គការក្រៅរដ្ឋាភិបាល ដែលធ្លាប់ទទួលជំនួយឧបត្ថម្ភពីម្ចាស់ជំនួយ ប៉ុន្តែខ្លះទៀតត្រូវបានបង្កើតឡើងជា MFIs រកប្រាក់ចំណេញបែបពាណិជ្ជកម្មតាំងពីពេលដំណើរការតំបូង។ គ្រឹះស្ថានភាគច្រើនមានផែនការដើម្បីបន្តពង្រីកអាជីវកម្មឱ្យបានឆាប់រហ័ស ជាមួយនឹងការបង្កើតសាខាច្រើនថែមទៀត និងតាមរយៈការឱ្យខ្ចីកាន់តែច្រើននៅតាមសាខាដែលមានស្រាប់។ គិតត្រឹមដំណាច់ឆ្នាំ២០០៨ ឥណទានមីក្រូហិរញ្ញវត្ថុមានចំនួនសរុប ៨៥២,០៩០កម្ចីដែលមិនទាន់បានសង ជាមួយនឹងហានិភ័យសរុបចំនួន១,១៦១.៧ពាន់លានរៀល (២៧៤លានដុល្លារអាមេរិក) ជាការកើនឡើង៨១%លើសពីឆ្នាំ២០០៧ ដែលបង្ហាញពីកំណើនឥណទានយ៉ាងឆាប់រហ័ស។ ខណៈដែលវិស័យមីក្រូហិរញ្ញវត្ថុមានការរីកចម្រើនយ៉ាងខ្លាំងក្លា អ្នកក្រីក្រភាគច្រើន ជាពិសេសអ្នកក្រីក្រតាមទីជនបទ មិនទាន់ទទួលបានសេវាហិរញ្ញវត្ថុផ្លូវការនេះនៅឡើយទេ រួមទាំងសេវាមីក្រូហិរញ្ញវត្ថុផងដែរ។ នាពេលបច្ចុប្បន្ន កំណើននៃចំនួនឥណទានសរុបសម្រេចបានប្រមាណ១០០% ក្នុងមួយឆ្នាំ។ ប្រាក់បញ្ញើមីក្រូហិរញ្ញវត្ថុបានកើនចំនួន៧% និងសម្រេចបាន២៦ពាន់លានរៀលក្នុងឆ្នាំ២០០៨ បានមកពីអ្នកដាក់ប្រាក់បញ្ញើចំនួន១៥៥,២៩១នាក់។ ដូច្នេះ គ្រឹះស្ថានមីក្រូហិរញ្ញវត្ថុភាគច្រើនត្រូវខ្ចីឥណទានពីក្រៅប្រទេស ក្នុង

គោលដៅផ្តល់ឥណទានមីក្រូហិរញ្ញវត្ថុ។ អត្រាការប្រាក់នៃឥណទានមីក្រូហិរញ្ញវត្ថុនៅតែមានកម្រិតខ្ពស់ គឺ៣% ក្នុងមួយខែ សម្រាប់កម្ចីជាប្រាក់រៀល និង២.៤% ក្នុងមួយខែសម្រាប់កម្ចីជាប្រាក់ដុល្លារ។

លក្ខណៈពិសេសគួរឱ្យលើកទឹកចិត្តនៃការអភិវឌ្ឍវិស័យមីក្រូហិរញ្ញវត្ថុ គឺ វិស័យនេះគ្មានលេចឡើង នូវសកម្មភាពបោកប្រាស់ផ្នែកហិរញ្ញវត្ថុអ្វីឡើយ ទោះបីជាវិស័យមីក្រូហិរញ្ញវត្ថុបាននិងកំពុងរីកដុះដាលយ៉ាង ខ្លាំងក្លា។ មូលហេតុសំខាន់ គឺការត្រួតពិនិត្យដ៏តឹងរឹងនិងការគ្រប់គ្រងមានប្រសិទ្ធភាពរបស់ធនាគារជាតិនៃ កម្ពុជា និងការយល់របស់គ្រឹះស្ថានទាំងនេះ ដែលធ្វើឱ្យពួកគេត្រូវតែរក្សាស្តង់ដារប្រុងប្រយ័ត្នខ្ពស់ ក្នុង បរិស្ថានប្រតិបត្តិការដែលមានហានិភ័យខ្ពស់មួយ។

គ្រឹះស្ថានមីក្រូហិរញ្ញវត្ថុបានប្រើប្រាស់គំរូជំនួញដ៏សម្បូរបែបមួយ ដើម្បីផ្តល់សេវាកម្ម និងផលិតផល របស់ខ្លួន។ ប្រការទាំងនេះមានសង្គតិភាព ជាមួយនឹងការពង្រឹងអភិបាលកិច្ចសាជីវកម្មល្អ និងការអភិវឌ្ឍ ទីផ្សារមានរបៀបរៀបរយ។ អនុបាតសាធនភាពរបស់MFIs សម្រេចបាន២០%ក្នុងឆ្នាំ២០០៨ បើធៀបនឹង តម្រូវការចំនួន១៥%។ គ្រឹះស្ថានមីក្រូហិរញ្ញវត្ថុបានបង្ហាញពីស្មារតីរបស់ខ្លួន ក្នុងការគ្រប់គ្រងឥណទាន ការ កាត់បន្ថយឥណទានអាក្រក់ និងឥណទានមិនដំណើរការ ដោយសម្រេចបាននូវការលប់ឥណទានចោល ទាំងស្រុងតិចជា១%។

អនុបាតសងប្រាក់ហួសកាលកំណត់បានធ្លាក់ចុះពី០.៨% ក្នុងឆ្នាំ២០០៥ មកត្រឹម០.៤២% ក្នុងឆ្នាំ ២០០៨។ គ្រឹះស្ថានមីក្រូហិរញ្ញវត្ថុបស់កម្ពុជាបានទទួលបាននូវជ័យលាភីខាងផ្នែកតម្លាភាពហិរញ្ញវត្ថុចំនួន ៤ ក្នុងចំណោមជ័យលាភីទាំងអស់ចំនួន ២០ ដែលបានផ្តល់ដោយក្រុមប្រឹក្សាយោបល់ដើម្បីជួយជនក្រីក្រ។ ប្រការនេះបង្ហាញថា ស្តង់ដារនៃប្រតិបត្តិការរបស់គ្រឹះស្ថានមីក្រូហិរញ្ញវត្ថុនៅកម្ពុជាបានឈានដល់កម្រិតមួយ យ៉ាងខ្ពស់ ។ វិស័យមីក្រូហិរញ្ញវត្ថុប្រើប្រាស់បុគ្គលិកជាង៥,០០០នាក់ ក្នុងឆ្នាំ២០០៨។

ទោះបីមានការអភិវឌ្ឍជីវជ្ជមានទាំងនេះក្តី គ្រឹះស្ថានមីក្រូហិរញ្ញវត្ថុមានការខ្វះខាតមូលនិធិ ដោយ សារតម្រូវការឥណទានខ្ពស់ជាងការផ្គត់ផ្គង់យ៉ាងច្រើន។ គេបានប៉ាន់ស្មានថា កម្ពុជាត្រូវការឥណទានមីក្រូ- ហិរញ្ញវត្ថុ ដែលលើសពីការផ្គត់ផ្គង់ប្រហែល៦០-៧០លានដុល្លារអាមេរិក។ ទន្ទឹមនឹងនេះ វិស័យនេះក៏ត្រូវការ ផងដែរនូវបុគ្គលិកដែលមានជំនាញ និងគុណសម្បត្តិខ្ពស់ផងដែរ។ ក្នុងន័យនេះ វិស័យមីក្រូហិរញ្ញវត្ថុត្រូវ ពង្រឹងថែមទៀតនូវហេដ្ឋារចនាសម្ព័ន្ធ និងកិច្ចសហប្រតិបត្តិការជាមួយភាគីពាក់ព័ន្ធ។

**៤.៥.២. ទស្សនវិស័យនិងបញ្ហា**

ក្នុងគោលដៅបង្កើនឥណទានមីក្រូហិរញ្ញវត្ថុ ស្ថាប័នពាក់ព័ន្ធគួរដាក់ចេញវិធានការដូចតទៅ៖

- បង្កើនតម្រូវការនិងពង្រឹងការត្រួតពិនិត្យការបង់ពន្ធ ដោយតម្រូវឱ្យក្រុមហ៊ុនបោះផ្សាយនូវរបាយ- ការហិរញ្ញវត្ថុ
- កាត់បន្ថយចំណាយក្នុងការទទួលបាននូវប័ណ្ណកម្មសិទ្ធិដីធ្លី ដើម្បីឱ្យធនាគារអាចប្រើប្រាស់បាន កាន់ទូលំទូលាយជាវត្ថុបញ្ចាំ ក្នុងការផ្តល់ឥណទាន
- ពង្រឹងប្រព័ន្ធតុលាការ និងនីតិវិធីក្នុងការប្តឹងរកយុត្តិធម៌ ដោយដាក់ឱ្យដំណើរការនូវតុលាការ

ពាណិជ្ជកម្ម ដែលជាផ្នែកមួយនៃវិធានការធ្វើឱ្យប្រតិបត្តិការពាណិជ្ជកម្មគួរឱ្យទុកចិត្តបាន

ចាប់តាំងពីឆ្នាំ២០០០ ធនាគារជាតិនៃកម្ពុជាបានពង្រឹងវិធានការមួយចំនួន ក្នុងគោលដៅបំពេញនូវកង្វះខាតនៃប្រព័ន្ធធនាគារ៖

- ទីមួយ-ដំបូងសំខាន់ដំបូងគឺការបង្កើតឡើងនូវប្រព័ន្ធធនាគារ ដែលមានពីរកម្រិត ៖ កម្រិតទីមួយគឺធនាគារកណ្តាលដែលបំពេញតួនាទីជាអាណាព្យាបាលលើប្រព័ន្ធធនាគារ និងកម្រិតទីពីរ គឺធនាគារពាណិជ្ជជាប្រតិបត្តិការ។ រាជរដ្ឋាភិបាលកម្ពុជាបានអនុវត្តនូវគោលនយោបាយបង្កើតប្រព័ន្ធធនាគារពីរកម្រិតនេះ តាមរយៈការធ្វើឯកជននីយកម្មនៃធនាគារពាណិជ្ជកម្មបរទេស ដើម្បីបង្កើតបរិយាកាសយុត្តិធម៌មួយ សម្រាប់ការប្រកួតប្រជែងដោយសេរី និងឈរលើលក្ខខណ្ឌស្មើគ្នា។
- ទីពីរ-ធនាគារជាតិនៃកម្ពុជាបានអនុវត្តកម្មវិធីកំណែទម្រង់មួយ ដើម្បីអនុវត្តច្បាប់ស្តីពីគ្រឹះស្ថានធនាគារនិងហិរញ្ញវត្ថុ។ ឥណទានមិនដំណើរការក៏ត្រូវបានដោះស្រាយយ៉ាងហ្មត់ចត់។
- ទីបី- ការកែលម្អបទបញ្ញត្តិពាក់ព័ន្ធនឹងមូលនិធិផ្ទាល់ខ្លួនសុទ្ធ និងចំណាត់ថ្នាក់ឥណទានតាមកម្រិតនៃហានិភ័យ។ វិធានប្រុងប្រយ័ត្នរួមមាន៖ បទដ្ឋានសម្រាប់មូលនិធិផ្ទាល់ខ្លួនសុទ្ធ ទុនបម្រុងជារូបិយប័ណ្ណបរទេស ចំណាត់ថ្នាក់ឥណទាននិងសំវិធានធនចំពោះឥណទានបាត់បង់ ប្រតិបត្តិការជាមួយនិងសហគ្រាសសម្ព័ន្ធភាព ការច្របាច់បញ្ចូលគ្នា សវនកម្មផ្ទៃក្នុងនិងផ្ទៃក្រៅ និងការបែងចែកហានិភ័យ។ ធនាគារជាតិនៃកម្ពុជាបានពង្រឹងតួនាទីរបស់នាយកដ្ឋានត្រួតពិនិត្យ ក្នុងការអនុវត្តឱ្យបានហ្មត់ចត់ នូវបទបញ្ញត្តិស្តីពីវិធានការប្រុងប្រយ័ត្ន។ ក្នុងន័យនេះ នាយកដ្ឋានត្រួតពិនិត្យបានពង្រឹងដំណើរការត្រួតពិនិត្យលើឯកសារ និងការត្រួតពិនិត្យដល់ទីកន្លែងរបស់ធនាគារពាណិជ្ជដោយផ្អែកលើហានិភ័យ និងទស្សនៈអនាគត និងដាក់ចេញនូវសកម្មភាពកែតម្រូវ និងការតាមដានបន្ត ជាពិសេសធ្វើអន្តរាគមន៍ទាន់ពេលវេលាចំពោះគ្រឹះស្ថានដែលមានបញ្ហា។
- ទីបួន-ពង្រឹងប្រព័ន្ធទូទាត់អន្តរធនាគារ។ ប្រព័ន្ធទូទាត់របស់កម្ពុជាផ្នែកយ៉ាងខ្លាំងលើការទូទាត់ជាសាច់ប្រាក់។ កំណែទម្រង់មានគោលដៅពង្រឹងប្រព័ន្ធនេះតាមរយៈការដាក់ឱ្យអនុវត្តនូវឧបករណ៍បន្ថែមទៀត ដូចជាមូលប្បទានប័ត្រ ប័ណ្ណចំណាយ កាតឥណទាន និងឥណពន្ធប័ណ្ណប្រាក់ការផ្ទេរដោយស្វ័យប្រវត្តិពីសភាជាត់ទាត់ បេឡាករធនាគារស្វ័យប្រវត្តិ។ល។ ការប្រើប្រាស់កាន់កើនឡើងនៃការទូទាត់អេឡិចត្រូនិច និងឥណទាន-ឥណពន្ធដោយផ្ទាល់នឹងបង្កើនប្រាក់បញ្ញើមូលដ្ឋាន និងចំនួនធ្វើប្រាក់។

ការដ្ឋានកំណែទម្រង់ទាំងនេះកំពុងតែត្រូវអនុវត្តបន្ត។ កង្វះខាតរបាយការណ៍ហិរញ្ញវត្ថុគួរឱ្យទុកចិត្តបាន ដែលក្រុមហ៊ុនត្រូវបោះផ្សាយ គឺជាឧបសគ្គដ៏សំខាន់ ដែលរារាំងដល់ការបង្កើនឥណទានជូនដល់អតិថិជនដែលរស់នៅតាមគ្រប់ទីកន្លែង។ ធនាគារពាណិជ្ជពិតជាមិនអាចវាយតម្លៃឱ្យបានត្រឹមត្រូវ នូវកាលានុវត្តភាពជាសក្តានុពលរបស់អតិថិជនបានឡើយ ប្រសិនបើគ្មានតម្លាភាព និងស្តង់ដារផ្តល់ព័ត៌មានអោយបានជាក់លាក់។ ជាងនេះទៅទៀត ច្បាប់ក្ស័យធន និងពាណិជ្ជកម្មដែលចូលជាធរមានក្នុងពេលថ្មីៗនេះ មិនទាន់មានការអនុវត្តឱ្យបានទូលំទូលាយនៅឡើយ ដែលជាកត្តាមួយធ្វើឱ្យធនាគារពាណិជ្ជមានលំបាក។

ភាពរឹងមាំនៃប្រព័ន្ធហិរញ្ញវត្ថុ គឺ អាស្រ័យលើភាពល្អប្រសើរនៃមូលដ្ឋានហិរញ្ញវត្ថុរបស់វា ទាក់ទង

នឹងមូលនិធិប្រភពផ្ទាល់ខ្លួន។ សមិទ្ធផលដ៏ខ្សោយនៃប្រព័ន្ធធនាគារ ក្នុងការផ្តល់ហិរញ្ញប្បទានវិនិយោគ ទុនអាចបណ្តាលមកពីឱនភាពនៃមូលនិធិប្រភពផ្ទាល់ខ្លួន នៅក្នុងទ្រព្យសកម្មរយៈពេលវែង និងអតុល្យភាព ដែលកើតឡើងនៅពេលដែល ការឱ្យខ្ចីរយៈពេលវែងពីដៃកលើប្រាក់បញ្ញើរយៈពេលខ្លី។

ដោយសារតែការផ្លាស់ប្តូរនៃបរិស្ថានក្នុងការទូទាត់ ដែលស្ថាប័នហិរញ្ញវត្ថុកំពុងប្រឈមមុខ នោះការ ធ្វើទំនើបកម្មនៃប្រព័ន្ធសភាពដាច់ទាត់ បានក្លាយជាអាទិភាពដ៏កំពូលមួយ ក្នុងកំណែទម្រង់ធនាគារ។ ដូច្នោះ អាជ្ញាធររូបិយវត្ថុត្រូវបង្កើតឱ្យបានរូសរាន់ នូវប្រព័ន្ធសភាពដាច់ទាត់ពីចម្ងាយមួយ ដែលអតិថិជនមានជំនឿទុក ចិត្ត និងដែលដំណើរការប្រកបដោយប្រសិទ្ធភាព។ យន្តការសភាពដាច់ទាត់ថ្មីនេះត្រូវធ្វើការដាច់ទាត់ក្នុងរយៈ ពេលពីរថ្ងៃធ្វើការ បន្ទាប់ពីកាលបរិច្ឆេទនៃប្រតិបត្តិការ ដោយមិនគិតពីទឹកនៃការទូទាត់ និងតម្លៃនៃ ឧបករណ៍ដាច់ទាត់ (មូលប្បទានប័ត្រ ឧបករណ៍ ឬការផ្ទេរ)។ អត្ថប្រយោជន៍ចម្បងនានា រួមមានការធ្លាក់ចុះនៃ ចំណាយឯកតានៃដំណើរការដាច់ទាត់ ការកែលម្អនៃផលិតភាពរបស់ធនាគារ និងការកើនឡើងនៃប្រាក់ ចំណេញ ក៏ដូចជាការកើនឡើងនៃគុណភាពនៃសេវាកម្មដែលបានផ្តល់ជូនអតិថិជន។

ការប្រើប្រាស់កាន់តែច្រើនឡើងៗនៃឧបករណ៍ទូទាត់ (មូលប្បទានប័ត្រ ការដកប្រាក់ រូបិយណត្តិ និងការផ្ទេរ) បានជំរុញឱ្យមានការអភិវឌ្ឍនៃទូទាត់អេឡិចត្រូនិច និងមានឥទ្ធិពលជាវិជ្ជមានទៅលើចំណាយ ប្រតិបត្តិការធនាគារ។ ដំណើរការនេះត្រូវតែបង្កើនល្បឿន។ តែទោះជាយ៉ាងណាក៏ដោយ គេត្រូវធានាសន្តិសុខ នៃប្រតិបត្តិការធនាគារ នៅពេលដែលដំណើរការប្រព័ន្ធធនាគារត្រូវបានរៀបចំដោយប្រព័ន្ធកុំព្យូទ័រ។ ការ លើកកម្ពស់សន្តិសុខនៃប្រព័ន្ធកុំព្យូទ័រ គឺជាអាទិភាពខ្ពស់ជាងគេមួយ។ ជាមួយនឹងការកើនឡើងជាបន្តនៃ បរិមាណនៃប្រតិបត្តិការធនាគារ នោះកុំព្យូទ័របានក្លាយជាឧបករណ៍ដ៏សំខាន់មួយ ក្នុងការគ្រប់គ្រងធនាគារ និងការចុះបញ្ជីការគណនេយ្យ។ ការដាច់ចរន្តអគ្គិសនី ឬ ការបិទប្រព័ន្ធកុំព្យូទ័រ គឺជាការគំរាមកំហែងមួយ សម្រាប់ប្រតិបត្តិការរបស់ធនាគារ និងអាចឱ្យខូចខាតដល់មុខមាត់ក្រុមហ៊ុនរបស់ខ្លួន និងប៉ះពាល់ដល់ សន្តិសុខនៃប្រតិបត្តិការធនាគារ។ ដើម្បីពង្រឹងសន្តិសុខកុំព្យូទ័រផ្ទៃក្នុង នោះគេត្រូវបង្កើតមជ្ឈមណ្ឌលផ្ទុក ឯកសារថតចម្លងខាងក្រៅ ដែលអាចចម្លង និងផ្ទុកទិន្នន័យ។



# ជំពូកទី ៥ វិស័យធានារ៉ាប់រង

## ៥.១. វិស័យធានារ៉ាប់រង - វិទ្យាសាស្ត្រ

ឧស្សាហកម្មធានារ៉ាប់រងនៅប្រទេសកម្ពុជាទើបនឹងចាប់ផ្តើមចាក់ឫសគល់ នាពេលថ្មីៗនេះ ហើយកំពុងតែវិវឌ្ឍឈានទៅមុខ។ រចនាសម្ព័ន្ធហានានិក័យ និងការកំណត់ថ្លៃនៃឧស្សាហកម្មនេះ នៅមិនទាន់ត្រូវបានគេយល់ច្បាស់នៅឡើយ។ ដូច្នេះហើយ ទើបក្រុមហ៊ុនធានារ៉ាប់រងខ្លះបានអំពាវនាវ សុំឱ្យអាជ្ញាធរបន្តបន្ថយនូវតម្រូវការនិយតកម្មមួយចំនួន។

### ៥.១.១. និយ័តកម្មនៃឧស្សាហកម្មធានារ៉ាប់រង

ឧស្សាហកម្មធានារ៉ាប់រងនៅកម្ពុជា ត្រូវស្ថិតនៅក្រោមបទប្បញ្ញត្តិនៃច្បាប់ស្តីពីធានារ៉ាប់រង ដែលចូលជាធរមានក្នុងខែមិថុនាឆ្នាំ២០០១។ ច្បាប់ស្តីពីធានារ៉ាប់រងត្រូវបានបំពេញបន្ថែម ដោយអនុក្រឹត្យស្តីពីធានារ៉ាប់រង ដែលត្រូវបានអនុម័តនៅថ្ងៃទី២២ខែតុលាឆ្នាំ២០០១ ដែលចែងយ៉ាងលម្អិតនូវកិច្ចសន្យាធានារ៉ាប់រង។

ច្បាប់ស្តីពីធានារ៉ាប់រង និងអនុក្រឹត្យតម្រូវឱ្យក្រុមហ៊ុនធានារ៉ាប់រងនីមួយៗ (មានសកម្មភាពឬគ្មានសកម្មភាព) ធ្វើការចុះបញ្ជីមូលធនជាប្រាក់រៀល ដែលកម្រិតអប្បបរមាត្រូវស្មើនឹង៥,០០០,០០០SDR ឬ ៧លានដុល្លារអាមេរិក។

ក្នុងឆ្នាំ២០០២ ដោយយល់ឃើញថាឧស្សាហកម្មធានារ៉ាប់រងនៅមានទំហំតូច និងខ្វះខាតមូលធនសម្រាប់ដំណើរការ ក្រសួងសេដ្ឋកិច្ច និងហិរញ្ញវត្ថុបានផ្តល់ភាពទន់ភ្លន់ ក្នុងការអនុវត្តមូលធនអប្បបរមាសម្រាប់ដំណើរការក្រុមហ៊ុន ដោយផ្តល់ឱ្យក្រុមហ៊ុនទាំងនោះនូវរយៈពេលបន្តបន្ថយ ក្នុងរយៈពេលប្រាំឆ្នាំដើម្បីគោរពទៅតាមតម្រូវការមូលធន។

ដើម្បីទទួលបានអាជ្ញាប័ណ្ណធានារ៉ាប់រង ក្រុមហ៊ុនត្រូវបំពេញលក្ខខណ្ឌដូចខាងក្រោម៖

- បង់ប្រាក់តម្កល់ចំនួន១០% នៃមូលធនដែលបានចុះបញ្ជី (៧លានដុល្លារអាមេរិក) ចូលទៅក្នុងគណនីបញ្ជីរបស់ក្រសួងសេដ្ឋកិច្ច និងហិរញ្ញវត្ថុនៅឯធនាគារជាតិនៃកម្ពុជា។ ប្រការនេះ គឺដើម្បីការពារសាធារណជនពីហានិភ័យដែលអាចកើតឡើង ដែលបណ្តាលដោយការក្លែងបន្លំរបស់ក្រុមហ៊ុនធានារ៉ាប់រង។
- បង់ប្រាក់តម្កល់ចំនួន៥០%នៃមូលធនដែលបានចុះបញ្ជី(៧លានដុល្លារអាមេរិក)ចូលទៅក្នុងគណនីណាដំដោយនៃធនាគារពាណិជ្ជកម្ម ដែលត្រូវបានទទួលស្គាល់ដោយធនាគារជាតិនៃកម្ពុជា។ ប្រាក់តម្កល់នេះត្រូវបានចាត់ទុកថា ជាអប្បហារសាធារណមួយ ដែលក្រុមហ៊ុនធានារ៉ាប់រងត្រូវរក្សាទុក។

នាយកដ្ឋានឧស្សាហកម្មហិរញ្ញវត្ថុនៃក្រសួងសេដ្ឋកិច្ច និងហិរញ្ញវត្ថុមានភារកិច្ចធ្វើការត្រួតពិនិត្យទៅលើក្រុមហ៊ុនធានារ៉ាប់រង។ ដំណើរការត្រួតពិនិត្យនេះរួមមាន៖ ការប្រមូលស្ថិតិពីក្រុមហ៊ុនធានារ៉ាប់រង ការវិភាគទិន្នន័យដែលទទួលបាន ការដាក់ចេញនូវវិធានការអនុវត្តបន្តបន្ទាប់ពីរកឃើញបញ្ហាផ្សេងៗ និងការធ្វើអធិការកិច្ចនៅកន្លែងដោយក្រុមនិយ័តករផងដែរ។

ដោយអនុលោមតាមនីតិវិធីបច្ចុប្បន្ន ក្រុមហ៊ុនធានារ៉ាប់រងត្រូវផ្តល់របាយការណ៍ហិរញ្ញវត្ថុពេញលេញ អមដោយលិខិតបញ្ជាក់របស់សវនករម្តងក្នុងមួយឆ្នាំ។ អ្នកត្រួតពិនិត្យអាចប្រមូលព័ត៌មានស្ថិតិបន្ថែមក្នុងរយៈពេលនៅក្នុងឆ្នាំនីមួយៗ។ ម៉្យាងទៀត ក្រុមហ៊ុនធានារ៉ាប់រងត្រូវបំពេញទម្រង់បែបបទ សម្រាប់អ្នកត្រួតពិនិត្យធានារ៉ាប់រងអាស៊ានផងដែរ បន្ថែមលើរបាយការណ៍ហិរញ្ញវត្ថុដែលបានធ្វើសវនកម្ម។

### ៥.១.២. ទីផ្សារធានារ៉ាប់រងក្នុងប្រទេសកម្ពុជា

ឧស្សាហកម្មធានារ៉ាប់រងសម្រេចបាននូវកំណើនថេរ ក្នុងអត្រាពី១១ទៅ៤២% ក្នុងមួយឆ្នាំក្នុងរយពេល៧ឆ្នាំចុងក្រោយនេះ។ បុព្វលាភធានារ៉ាប់រងដុលបានកើនឡើងច្រើនជាងប្រាំពីរដង ពីកម្រិតទាប មួយចំនួន២.៣លានដុល្លារអាមេរិកក្នុងឆ្នាំ២០០០ ទៅដល់១៧.៥លានដុល្លារអាមេរិកក្នុងឆ្នាំ២០០៧។ ក៏ប៉ុន្តែឧស្សាហកម្មហិរញ្ញវត្ថុនៅកម្ពុជាមិនទាន់មានផលិតផលធានារ៉ាប់រងឱ្យបានគ្រប់ជ្រុងជ្រោយនៅឡើយ។ នៅក្នុងឆ្នាំ២០០៧ បុព្វលាភធានារ៉ាប់រងបានកើនឡើងយ៉ាងខ្លាំង ហើយសម្រេចបានចំនួន៥.៤លានដុល្លារបើប្រៀបធៀបនឹងឆ្នាំ២០០៦ ដោយសារតែការធានារ៉ាប់រងខាងឧស្សាហកម្មប្រេងនិងឧស្ម័ន។

រូបភាព៥.១. បុព្វលាភធានារ៉ាប់រងដុលក្នុងប្រទេសកម្ពុជា

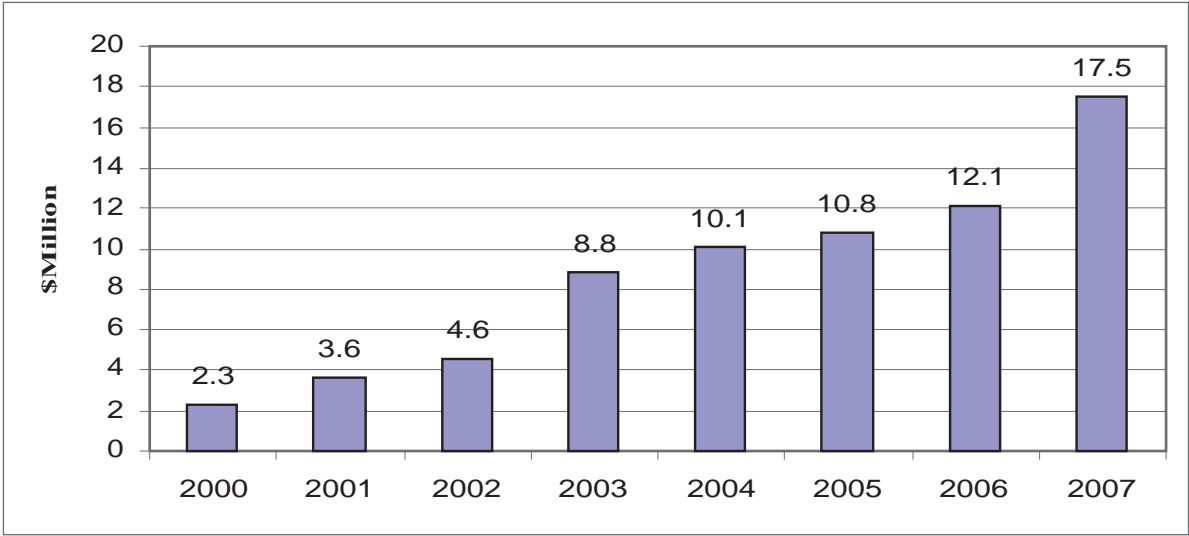

ប្រភព ៖ ក្រសួងសេដ្ឋកិច្ច និងហិរញ្ញវត្ថុ

គិតត្រឹមចុងខែធ្នូឆ្នាំ ២០០៧ មានក្រុមហ៊ុនធានារ៉ាប់រងចំនួន៥ ដែលកំពុងប្រតិបត្តិការក្នុងប្រទេសកម្ពុជា គឺ Forte, Asia Insurance, Caminco, Infinity Insurance, និង LongPac Insurance និងក្រុមហ៊ុនធានារ៉ាប់រងបន្ត Cambodia Re។

រូបភាព៥.២. ចំណែកទីផ្សារធានារ៉ាប់រងតាមក្រុមហ៊ុន

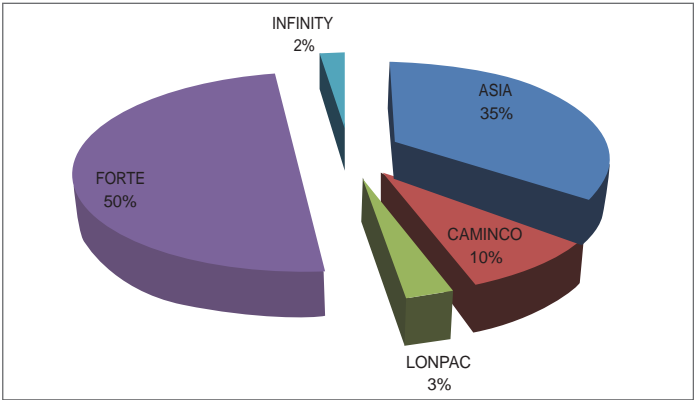

ប្រភព ៖ ក្រសួងសេដ្ឋកិច្ច និងហិរញ្ញវត្ថុ

ក្រុមហ៊ុនធានារ៉ាប់រង Forte មានចំណែកទីផ្សារចំនួន ៥០% នៃបុព្វលាភដុលលើទីផ្សារធានារ៉ាប់រងបន្ទាប់មកគឺ Asia Insurance ដែលមានចំណែក៣៥%។ ក្រុមហ៊ុនផ្សេងទៀតកំពុងប្រកួតប្រជែងដំណើរទីផ្សារដូចជា Caminco (១០%) Campu Bank Lonpac (៣%) និង Infinity (២%)។ ក្រុមហ៊ុនធានារ៉ាប់រងទាំងអស់ត្រូវប្រគល់បុព្វលាភធានារ៉ាប់រងចំនួន១០% ទៅឱ្យ Cambodia Re ដើម្បីធ្វើការធានារ៉ាប់រងហានិភ័យបន្ត។

ផលិតផលធានារ៉ាប់រងសំខាន់ជាងគេលើទីផ្សារ គឺគ្រោះអគ្គិភ័យ (២៧%នៃតម្លៃទ្រព្យសម្បត្តិសរុបសម្រាប់ធ្វើការធានារ៉ាប់រង) បន្ទាប់មកគឺការធានារ៉ាប់រងយានយន្ត (១៩%)។ ការធានារ៉ាប់រងលើគ្រោះភ័យដទៃទៀតរួមមាន៖ ការធានារ៉ាប់រងហានិភ័យដែលពាក់ព័ន្ធនឹងមន្ទីរពេទ្យ និងការរះកាត់ ការធានារ៉ាប់រងឧប្បទវហេតុបុគ្គល ការដឹកជញ្ជូនទំនិញតាមសមុទ្រ និងការធ្វើការធានារ៉ាប់រងអ្នកធ្វើដំណើរ។ ការធ្វើការធានារ៉ាប់រងប្រេងនិងឧស្ម័នបានក្លាយជាផលិតផលមួយ ក្នុងចំណោមផលិតផលធានារ៉ាប់រងដ៏សកម្ម។

ផលិតផលផ្សេងៗ (ចោរគាស់ផ្ទះ ចោរលួច ការទទួលខុសត្រូវការធ្វើដំណើរ ការធានាភាពស្មោះត្រង់របស់បុគ្គលិក ការទទួលខុសត្រូវរូមរបស់តតិយជន និងការទទួលខុសត្រូវរបស់និយោជក) មានចំណែកធំជាងគេនៃបុព្វលាភរ៉ាប់រងក្នុងឆ្នាំ២០០៧ ឬក៏២៩%នៃទីផ្សារ (៤.៩លានដុល្លារអាមេរិក)។

**តារាង៥.១. ក្រុមហ៊ុនធានារ៉ាប់រងតាមប្រភេទជំនួញ**

សកម្មភាព តាមវិស័យ	ASIA	CAMINCO	LONPAC	FORTE	INFINITY	សរុប
យានយន្ត	801 256	1 074 475	112 117	950 955	85 977	3 024 781
អគ្គិភ័យ	959 899	306 444	185 078	2 641 500	39 309	4 132 231
ដឹកនាំតាមសមុទ្រ	171 126	19 947	9 180	223 677	1 683	425 614
វិស្វកម្ម	1 383 762	71 980	35 263	335 744	2 813	1 829 562
គ្រោះថ្នាក់នៅ កន្លែងធ្វើការ	171 053	13 295	-	5 424	-	189 772
ឧប្បទវហេតុ	371 047	135 138	28 537	1 076 925	73 327	1 684 975
មន្ទីរពេទ្យ និង ការរះកាត់	290 629	16 386	5 483	826 713	82 310	1 221 521
ផ្សេងៗទៀត	1 937 933	65 678	143 730	2 740 587	97 363	4 985 291
សរុប	6 086 705	1 704 695	519 389	8 801 527	382 783	17 493 747

ប្រភព ៖ ក្រសួងសេដ្ឋកិច្ច និងហិរញ្ញវត្ថុ

អគ្គិភ័យជាប់លំដាប់ទីពីរ បើគិតជាចំណែកភាគលាភលើទីផ្សារ ដែលមានចំនួន៤.១លានដុល្លារអាមេរិក (២៩%នៃបុព្វលាភធានារ៉ាប់រង)។

**រូបភាព ៥.៣. ចំណែកផលិតផលធានារ៉ាប់រង**

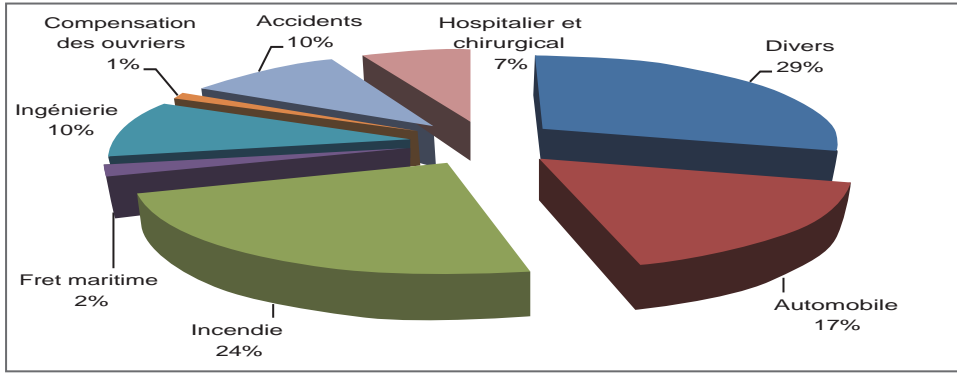

ប្រភព ៖ ក្រសួងសេដ្ឋកិច្ច និងហិរញ្ញវត្ថុ

ផលិតផលបន្ទាប់គឺការធានារ៉ាប់រងយានយន្ត ដែលចំនួនពលានដុល្លារ ឬ ១៧%នៃទីផ្សារ។ សំណង ឧប្បទវហេតុបុគ្គល និងគ្រោះថ្នាក់នៅកន្លែងធ្វើការជាប់លំដាប់ទីបួន ហើយសម្រេចបានចំនួន ១.៨ លានដុល្លារ ឬ ១១%នៃបុព្វលាភធានារ៉ាប់រងលើទីផ្សារ។

ផលិតផលវិស្វកម្មសម្រេចបាន ១.៨ លានដុល្លារ បន្ទាប់មកគឺ ការធានារ៉ាប់រងសុខភាព និងការរៈ កាត់ចំនួន ១.២ លានដុល្លារ និងការដឹកនាំទំនិញតាមសមុទ្រសម្រេចបាន ០.៤ លានដុល្លារ។

**រូបភាព ៥.៤. សំណងធានារ៉ាប់រងសរុបតាមប្រភេទផលិតផល**

Gross Claim in 2005-2007 by 5 Lines of Business

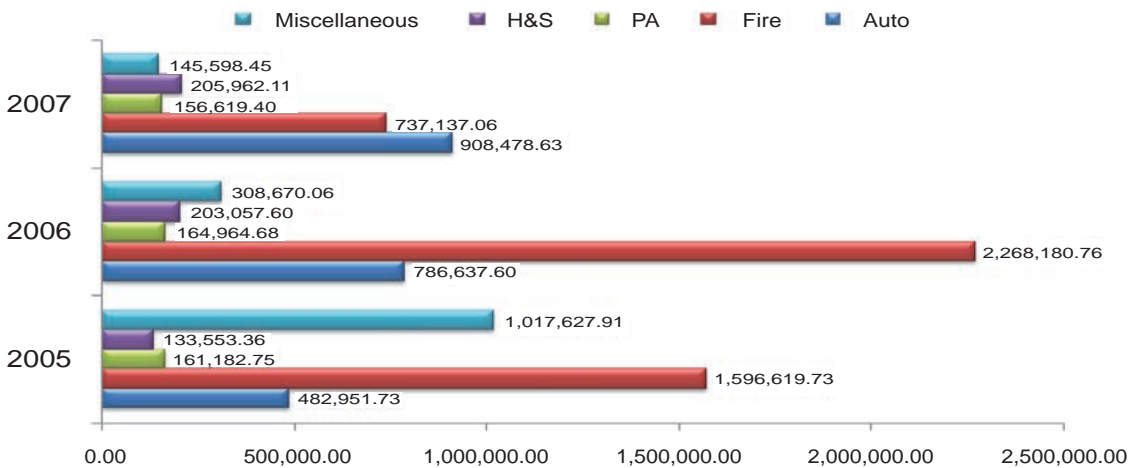

ប្រភព ៖ ក្រសួងសេដ្ឋកិច្ច និងហិរញ្ញវត្ថុ

សំណងលើការធានារ៉ាប់រងគ្រោះអគ្គិភ័យ គឺជាប្រភេទសំណងដែលកើតមានឡើងញឹកញាប់ជាងគេ ហើយកាន់តែកើនឡើងច្រើនឡើងៗ ក្នុងប៉ុន្មានឆ្នាំចុងក្រោយនេះ ជាពិសេស ក្នុងអំឡុងពេលមានវិបត្តិហិរញ្ញវត្ថុពិភពលោក។ សំណងធំធេងទៀត គឺពាក់ព័ន្ធនឹងយានយន្តនិងផលិតផលផ្សេងៗ។

**៥.២. កំណែទម្រង់ក្នុងវិស័យធានារ៉ាប់រង**

ឧស្សាហកម្មធានារ៉ាប់រងត្រូវដើរតួនាទីពិសេស ដែលខុសពីវិស័យហិរញ្ញវត្ថុដទៃទៀត។ ដោយឧស្សាហកម្មធានារ៉ាប់រងនៅកម្ពុជានៅក្មេងខ្ចីនៅឡើយ នោះកម្ពុជាខ្វះអ្នកឯកទេសខាងផ្នែកធានារ៉ាប់រងនេះ ដូច្នេះហើយ កម្ពុជាត្រូវតែបណ្តុះបណ្តាលធនធានមនុស្សខាងផ្នែកនេះ (ឧ. អ្នកចេញប័ណ្ណធានារ៉ាប់រង អ្នកវាយតម្លៃសុវត្ថិភាពហិរញ្ញវត្ថុ អ្នកវាយតម្លៃការខាតបង់ និងអ្នកគ្រប់គ្រងមូលនិធិ)។

ឧស្សាហកម្មធានារ៉ាប់រងត្រូវដោះស្រាយបញ្ហាប្រឈមជាអាទិភាពដូចតទៅ៖

- **ការពិនិត្យឡើងវិញនៃឧស្សាហកម្មនេះទាំងមូល** ដើម្បីធានាបាននូវការអនុវត្តបទពិសោធន៍បំផុតលើពិភពលោក។
- **ការរៀបចំស្តង់ដាររចាយការណ៍ហិរញ្ញវត្ថុ៖** ស្តង់ដាររបាយការណ៍ហិរញ្ញវត្ថុសម្រាប់ក្រុមហ៊ុនធានារ៉ាប់រងត្រូវឈរលើមូលដ្ឋាននៃវិធានច្បាប់លាស់ចំពោះការធ្វើសវនកម្មជាមូលធនបម្រុងចំពោះសំណង ដែលអាចកើតឡើងនៅពេលអនាគត និងស្តង់ដារស្តីពីការធ្វើសវនកម្មលើក្រុមហ៊ុនធានារ៉ាប់រងត្រូវតែកំណត់ឱ្យបានច្បាស់លាស់។
- **បញ្ហាដែលទាក់ទងនឹងការងារកម្មវិធីឧស្សាហកម្មហិរញ្ញវត្ថុ៖** ត្រូវកសាងសមត្ថភាពរបស់បុគ្គលិកនៃនាយកដ្ឋានឧស្សាហកម្មហិរញ្ញវត្ថុ រួមមានការបណ្តុះបណ្តាល កិច្ចសហប្រតិបត្តិការ និងការចែករំលែកធនធានក្នុងតំបន់ ដោយលើកទឹកចិត្តដល់មន្ត្រីជំនាញ រួមមានការប្រើប្រាស់របបធ្វើរបាយការណ៍ជាឯកសារអេឡិចត្រូនិច ការប្រើប្រាស់ប្រព័ន្ធបច្ចេកវិទ្យាព័ត៌មាន និងការចូលជាសមាជិកក្នុងសហគមន៍អន្តរជាតិនៃអ្នកត្រួតពិនិត្យធានារ៉ាប់រង (IAIS)។
- **ឯកជននីយកម្មក្រុមហ៊ុន CAMINCO៖** ការធ្វើឯកជននីយកម្មក្រុមហ៊ុន CAMINCO គឺជាដំណាក់កាលចុងក្រោយនៃការធ្វើឯកជនភារូបនីយកម្មនៃវិស័យធានារ៉ាប់រងនៅកម្ពុជា។
- **កិច្ចសហការអន្តរក្រសួង៖** ក្រុមទទួលខុសត្រូវក្នុងការរៀបចំគោលនយោបាយធានារ៉ាប់រង រួមទាំងបុគ្គលិកនៃក្រសួងសេដ្ឋកិច្ចនិងហិរញ្ញវត្ថុដែលពាក់ព័ន្ធនោះ គួរចូលរួមក្នុងគណៈកម្មាធិការអន្តរក្រសួង ជាមួយនឹងតំណាងក្រសួងសាធារណការនិងដឹកជញ្ជូន ក្រសួងរៀបចំដែនដីនគរូបនីយកម្មនិងសំណង់ ក្រសួងទេសចរណ៍ និងក្រសួងមហាផ្ទៃ ដើម្បីរិះរកវិធានការ ក្នុងការលើកកម្ពស់ការគោរពវិធានស្តីពីការធានារ៉ាប់រងយានយន្ត និងការដ្ឋានសំណង់ជាកាតព្វកិច្ច។
- **ការគាំទ្រដល់ការអភិវឌ្ឍការធានារ៉ាប់រងជីវិត៖** តាមរយៈការសិក្សាពីលទ្ធភាពក្នុងការរៀបចំឱ្យមានការធានារ៉ាប់រងជីវិត និងការរៀបចំក្របខ័ណ្ឌគតិយុត្តិ និងនិយ័តកម្មជាពិសេសការវាយតម្លៃពីសក្តានុពលទីផ្សារ និងការរៀបចំផលិតផលមីក្រូហិរញ្ញវត្ថុផងដែរ។
- **វិស័យមីក្រូធានារ៉ាប់រង៖** រៀបចំយន្តការដើម្បីធ្វើនិយ័តកម្ម និងធ្វើការត្រួតពិនិត្យគ្រឹះស្ថានមីក្រូហិរញ្ញវត្ថុ ដែលផ្តល់នូវការធានារ៉ាប់រងចំពោះសមាជិករបស់ខ្លួន។ វិធានសម្រាប់អនុវិស័យនេះត្រូវឱ្យធ្វើរលុង ជាងវិធានដែលប្រើប្រាស់ចំពោះក្រុមហ៊ុនធានារ៉ាប់រងទូទៅ ដោយរួមបញ្ចូល

ទាំងលក្ខខណ្ឌកំណត់អំពី ប្រភេទនៃគ្រឹះស្ថាន ដែលអាចផ្តល់ផលិតផលមីក្រូធានារ៉ាប់រង និងកំណត់ ដែនកំណត់សមស្របទៅលើវិសាលភាពនៃប្រតិបត្តិការក្រុមហ៊ុនទាំងនេះ។

- **ការធានារ៉ាប់រងជីវិត:** ការអភិវឌ្ឍយុទ្ធសាស្ត្រសមស្រប សម្រាប់ការអភិវឌ្ឍធានារ៉ាប់រងជីវិត ដែលរួមមាន សមាសធាតុសំខាន់ៗនៃក្របខ័ណ្ឌគតិយុត្ត និងការរៀបចំការសិក្សាអំពីការអភិវឌ្ឍ ក្របខ័ណ្ឌគតិយុត្តិនិងនិយតកម្ម។ ការសិក្សានេះត្រូវផ្តោតលើការវាយតម្លៃអំពីសក្តានុពលទីផ្សារ សម្រាប់ការធានារ៉ាប់រងជីវិតនៅកម្ពុជា ដោយរួមទាំងការដាក់អោយអនុវត្តនូវមីក្រូធានារ៉ាប់រង។ ក្នុងន័យនេះ កម្ពុជាត្រូវពិនិត្យឡើងវិញនូវក្របខ័ណ្ឌនិយតកម្មនិងគតិយុត្តិ ដែលពាក់ព័ន្ធនឹងការ ផ្តល់អាជ្ញាប័ណ្ណចំពោះក្រុមហ៊ុនធានារ៉ាប់រងជីវិត។

វិធានការជាអាទិភាពសម្រាប់រយៈពេលមធ្យមមានដូចតទៅ៖

- **ធានារ៉ាប់រងជីវិត:** អនុញ្ញាតឱ្យមានកិច្ចសន្យាធានារ៉ាប់រងជីវិតដែលជាមធ្យោបាយផ្សេងគ្នាធនធាន សម្រាប់ការដាក់ឱ្យអនុវត្តនូវមូលនិធិសោធននិវត្តន៍ និងផែនការសន្សំប្រាក់សម្រាប់និវត្តន៍។
- **ការគណនាតម្លៃ:** នៅកម្ពុជានៅមិនទាន់មានអ្នកឯកទេសខាងវាយតម្លៃសុវត្ថិភាពហិរញ្ញវត្ថុ (actuaries) នៅឡើយ ហើយការបង្កើតឡើងនូវសហគ្រាសខាងផ្នែកវាយតម្លៃសុវត្ថិភាពហិរញ្ញវត្ថុ ប្រហែលជាមិនទាន់អាចទៅរួចទេ។ ការវាយតម្លៃសុវត្ថិភាពហិរញ្ញវត្ថុនេះ នឹងជួយកំណត់កាតព្វកិច្ច ខាងផ្នែកហិរញ្ញវត្ថុរបស់ក្រុមហ៊ុនក្នុងរយៈពេលវែង សម្រាប់ក្រុមហ៊ុនធានារ៉ាប់រង និងមូលនិធិ សោធននិវត្តន៍។ នៅក្នុងទីផ្សារដែលកំពុងអភិវឌ្ឍភាគច្រើន ដើម្បីរកអ្នកឯកទេសខាងគណនា សុវត្ថិភាពហិរញ្ញវត្ថុ ចាំបាច់ស្វែងរកនៅតាមការិយាល័យអន្តរជាតិ ដែលស្ថិតនៅក្នុងមជ្ឈមណ្ឌល សំខាន់ៗ។ ដូច្នេះ ដើម្បីបង្កើតឡើងនូវការធានារ៉ាប់រងជីវិត អាជ្ញាធរមានសមត្ថកិច្ចត្រូវរៀបចំនូវ លិខិត្របទដ្ឋានពាក់ព័ន្ធនឹងការអនុញ្ញាតឱ្យប្រើអ្នកឯកទេសជនជាតិបរទេស ដែលមានជំនាញខាង ផ្នែកវាយតម្លៃសុវត្ថិភាពហិរញ្ញវត្ថុ ក្នុងគោលដៅធ្វើការវាយតម្លៃសំណើពាក់ព័ន្ធនឹងការធានារ៉ាប់រង ជីវិត និងមូលនិធិសោធននិវត្តន៍។
- **វិទ្យាស្ថានបណ្តុះបណ្តាល:** នាពេលបច្ចុប្បន្ន មិនមានស្ថាប័នបណ្តុះបណ្តាលផ្នែកធានារ៉ាប់រង ទេ។ យើងត្រូវរកសាងសមត្ថភាពរបស់បុគ្គលិកនៃក្រុមហ៊ុនធានារ៉ាប់រងឯកជន និងរបស់បុគ្គលិក ដែលត្រូវពិនិត្យក្រុមហ៊ុន។ ប្រសិនបើឧស្សាហកម្មនេះបង្ហាញពីកំណើនដ៏ខ្លាំងក្លានោះក្នុងរយៈ ពេលមធ្យម អាជ្ញាធរមានសមត្ថកិច្ចត្រូវពិចារណាបង្កើតវិទ្យាស្ថានបណ្តុះបណ្តាលផ្នែកធានារ៉ាប់រង នៅក្នុងប្រទេសកម្ពុជា។ វិទ្យាស្ថាននេះអាចរួមចំណែក ក្នុងការបណ្តុះបណ្តាលអ្នកលក់ប័ណ្ណធានា- រ៉ាប់រង អ្នកត្រួតពិនិត្យ និងអ្នកគ្រប់គ្រងការិយាល័យ។
- **ការការពារអ្នកប្រើប្រាស់និងការយល់ដឹងរបស់អ្នកប្រើប្រាស់ :** ធានារ៉ាប់រង គឺជា ជំនួញមួយពាក់ព័ន្ធនឹងកិច្ចសន្យា។ ដើម្បីឱ្យជំនួញធានារ៉ាប់រងរីកដុះដាល ភាគីដែលចុះកិច្ចសន្យា ត្រូវមានចំណេះដឹងឱ្យបានច្រើនអំពីលក្ខខណ្ឌនៃកិច្ចសន្យា មុនពេលគេចុះកិច្ចសន្យា។ ប្រសិនបើ មានមតិខុសគ្នាដែលកើតឡើងដោយសារកិច្ចសន្យា ដម្លោះនោះត្រូវតែដោះស្រាយដោយប្រព័ន្ធ

តុលាការ ឬដោយប្រព័ន្ធដោះស្រាយជម្លោះជាផ្លូវការផ្សេងៗទៀត។ ក្នុងន័យនេះ កម្ពុជាអាចបង្កើតអង្គការការពារអ្នកប្រើប្រាស់មួយ ដែលដាច់ចេញពីស្ថាប័នត្រួតពិនិត្យ។ ម៉្យាងវិញទៀត រាជរដ្ឋាភិបាលនិងឧស្សាហកម្មធានារ៉ាប់រងត្រូវសហការគ្នា ក្នុងការលើកកម្ពស់ការយល់ដឹងរបស់សាធារណជនអំពីជំនួញធានារ៉ាប់រង និងសេវាកម្មដែលទទួលបានពីប័ណ្ណធានារ៉ាប់រង។ គេក៏គួរពិចារណារៀបចំវគ្គបណ្តុះបណ្តាលអំពីច្បាប់ធានារ៉ាប់រង និងនីតិវិធីតុលាការផងដែរ។

- **ការកំណត់ថ្លៃប័ណ្ណធានារ៉ាប់រង** និងការប្រើប្រាស់លក្ខខណ្ឌឱ្យឯកភាពគ្នា៖ សមាគមក្រុមហ៊ុនធានារ៉ាប់រងទូទៅកម្ពុជា (GIAC) គួររៀបចំ និងកំណត់តារាងថ្លៃអប្បបរមាសម្រាប់ផលិតផលធានារ៉ាប់រងរួម។ តារាងថ្លៃផលិតផលធានារ៉ាប់រងនេះត្រូវតែវាយតម្លៃដោយអ្នកជំនាញការអាជីពឯករាជ្យ ដើម្បីធានាធានាថាចំណូលបុព្វលាភដែលប្រមូលបាននឹងមានចំនួនគ្រប់គ្រាន់ដើម្បីទូទាត់សំណង ដែលអាចកើតមានឡើងពីប័ណ្ណធានារ៉ាប់រងនេះ។ អ្នកត្រួតពិនិត្យផ្នែកធានារ៉ាប់រងទទួលបានតារាងថ្លៃនេះ ហើយទាមទារឱ្យក្រុមហ៊ុនកំណត់ថ្លៃមិនឱ្យទាបជាងថ្លៃនៃតារាងឡើយ។ នាយកដ្ឋានឧស្សាហកម្មហិរញ្ញវត្ថុត្រូវដាក់ចេញនូវវិធានការ ដើម្បីអនុវត្តតារាងថ្លៃនេះឱ្យបាន។ ម៉្យាងវិញទៀត ត្រូវមានលក្ខខណ្ឌធានារ៉ាប់រងឱ្យឯកភាពគ្នា ដើម្បីឱ្យក្រុមហ៊ុននីមួយៗអាចកំណត់វិសាលភាព និងសារធាតុនៃសំណងការខូចខាត និងការបាត់បង់ឱ្យបានដូចគ្នា។ ការប្រើប្រាស់លក្ខខណ្ឌទាំងនេះត្រូវតែជាកាតព្វកិច្ច និងត្រូវតែគោរពអោយបានហ្នឹងម៉ាត់។

- **ការសិក្សាបង្កើតបេឡាសោធននិវត្តន៍ឯកជនដោយស្ម័គ្រចិត្ត**៖ បេឡាសោធននិវត្តន៍ឯកជនដែលត្រូវបានបង្កើតឡើងដោយស្ម័គ្រចិត្ត គឺជាមូលនិធិដែលអ្នកវិនិយោគស្ថាប័ន និង ក្រុមហ៊ុនធានារ៉ាប់រងចូលចិត្តវិនិយោគ។ ខណៈដែលក្រសួងសង្គមកិច្ចជាស្ថាប័នដែលទទួលបន្ទុករៀបចំ និងដំណើរការនៃកម្មវិធីសន្តិសុខសង្គម និងបេឡាសោធននិវត្តន៍កាតព្វកិច្ច រាជរដ្ឋាភិបាលត្រូវលើកទឹកចិត្តឱ្យបង្កើតមូលនិធិសោធននិវត្តន៍ឯកជនស្ម័គ្រចិត្ត។ ក្នុងន័យនេះ រាជរដ្ឋាភិបាលត្រូវផ្តល់ការលើកទឹកចិត្តខាងផ្នែកសារពើពន្ធ ក្នុងគោលដៅលើកទឹកចិត្តឱ្យប្រជាពលរដ្ឋ (ឬនិយោជក) ធ្វើការសន្សំផ្នែកខ្លះនៃប្រាក់ចំណូលរបស់ខ្លួន សម្រាប់ចំណាយនៅពេលចូលនិវត្តន៍។ ការរៀបចំនិងដាក់ឱ្យអនុវត្តនូវបេឡាសោធននិវត្តន៍សម្រាប់វិនិយោគិនស្ថាប័ន នឹងក្លាយជាកាតាលីករសម្រាប់ការវិវត្តទៅមុខនៃទីផ្សារមូលបត្រក្នុងស្រុក។

គោលដៅក្នុងរយៈពេលវែងរបស់រាជរដ្ឋាភិបាល រួមមាន៖

- **ការអនុវត្តច្បាប់សន្តិសុខសង្គម** ៖ រួមមានការអនុម័តនូវឧបករណ៍គតិយុត្តិសមស្របនានា។
- **ការរៀបចំ និងការអនុវត្តច្បាប់និងលិខិតប្រទដ្ឋាន** ស្តីពីការបង្កើត និងដំណើរការនូវទីផ្សារមូលបត្រ ការប្រព្រឹត្តទៅនៃក្រុមហ៊ុនមូលបត្រ និងការប្រព្រឹត្តទៅនៃមូលនិធិសោធននិវត្តន៍ឯកជន។ លិខិតប្រទដ្ឋានទាំងនេះរួមមានវិធានការ ដែលលើកទឹកចិត្តឱ្យនិយោជកបង្កើតឡើងនូវមូលនិធិសោធននិវត្តន៍ ក្នុងគោលដៅធានានូវអត្ថប្រយោជន៍របស់និយោជិត និងកម្មករ។ មូលនិធិសោធននិវត្តន៍ឯកជនទាំងនេះ នឹងត្រូវបានប្រើប្រាស់ ដើម្បីវិនិយោគលើទីផ្សារមូលបត្រ។ ភាគលាភដែលនឹងទទួលបានពីការវិនិយោគនេះ នឹងត្រូវបានប្រើប្រាស់ ដើម្បីបើកផ្តល់ឱ្យនិវត្តន៍ជន នៅពេលដែលពួកគេត្រូវការបើកប្រាក់សោធននិវត្តន៍ ដើម្បីចំណាយលើជីវភាពប្រចាំថ្ងៃ។

- ការពង្រឹងស្តង់ដារគណនេយ្យ និងសវនកម្ម៖ ស្តង់ដារគណនេយ្យ និងសវនកម្មដើរតួនាទីសំខាន់ សម្រាប់ការធ្វើឱ្យមានជំនឿជឿជាក់របស់សាធារណជនមកលើប្រព័ន្ធហិរញ្ញវត្ថុ និយាយជារួម និង មកលើទីផ្សារមូលបត្រ និយាយដោយឡែក។ វិធានការនេះនឹងលើកទឹកចិត្តឱ្យនិវត្តន៍ជនមានជំនឿទុកចិត្តទៅលើមូលនិធិសោធននិវត្តន៍ឯកជន ដែលនឹងដើរតួនាទីជាអ្នកប្រមូលធនធាន ហិរញ្ញវត្ថុសម្រាប់ការវិនិយោគ។

# ជំពូកទី ៦

## ការអភិវឌ្ឍន៍វិស័យហិរញ្ញវត្ថុ

“យុទ្ធសាស្ត្រអភិវឌ្ឍន៍វិស័យហិរញ្ញវត្ថុឆ្នាំ ២០០៦-២០១៥” មានគោលដៅអភិវឌ្ឍន៍ប្រព័ន្ធហិរញ្ញវត្ថុ ដែលមានសុខភាពរឹងមាំ និងឈរលើមូលដ្ឋាននៃទីផ្សារ។ ទីផ្សារមូលធននិងធនាគារដើរតួនាទីបង្អស់ និងបំពេញបន្ថែមឱ្យគ្នាទៅវិញទៅមក ដើម្បីលើកស្ទួយប្រសិទ្ធភាពនៃប្រព័ន្ធហិរញ្ញវត្ថុ ដែលជាកត្តាមួយមិនអាចខ្វះបានក្នុងការធានានូវកំណើនសេដ្ឋកិច្ចខ្ពស់ ក្នុងរយៈពេលវែង។ ទស្សនវិស័យក្នុងការអភិវឌ្ឍន៍ទីផ្សារមូលធន រួមមានការបង្កើតឡើងនូវរចនាសម្ព័ន្ធទីផ្សារមូលធនដែលមានតម្លាភាព និងប្រសិទ្ធភាព ដែលមានវត្តមាននៃក្រុមហ៊ុនបោះផ្សាយមូលបត្រមានចំនួនគ្រប់គ្រាន់ ក្នុងគោលដៅកៀរគរមូលនិធិ សម្រាប់ការធ្វើវិនិយោគទុនរយៈពេលវែង។ ទីផ្សារនេះនឹងកាត់បន្ថយហានិភ័យ និងជំនះនូវឧបសគ្គ ដែលអាចកើតមានឡើងក្នុងការអភិវឌ្ឍន៍វិស័យហិរញ្ញវត្ថុ និងបង្កើតឡើងនូវប្រព័ន្ធគ្រប់គ្រងហានិភ័យ និងលើកទឹកចិត្តដល់ការប្រមូលផ្តុំមូលធន និងបែងចែកធនធានហិរញ្ញវត្ថុ ប្រកបដោយប្រសិទ្ធភាពខ្ពស់។

ការអភិវឌ្ឍន៍ទីផ្សារមូលបត្រនឹងនាំមកនូវអត្ថប្រយោជន៍ដូចខាងក្រោម៖

- ទីផ្សារមូលធនដើរតួនាទីបំពេញបង្អស់ឱ្យប្រាក់បញ្ញើធនាគារ ដែលជាយន្តការប្រមូលប្រាក់សន្សំក្នុងរយៈពេលខ្លីនិងមធ្យម។ ទីផ្សារមូលធននឹងបង្កើននូវការកៀរគរប្រាក់សន្សំ ដោយផ្តល់នូវឧបករណ៍សន្សំប្រាក់ដ៏ទាក់ទាញ ដែលអាចត្រូវបានប្រើប្រាស់សម្រាប់ការផ្តល់ហិរញ្ញប្បទានដល់ការវិនិយោគទុនរយៈពេលវែង។ ទីផ្សារមូលធនក៏ផ្តល់នូវយន្តការងាយស្រួលមួយផងដែរ សម្រាប់ការប្រមូលប្រាក់សន្សំពីបរទេស ដើម្បីយកទៅទិញភាគហ៊ុនក្រុមហ៊ុន ដែលជាការវិនិយោគផលប៉ុន្តែ។ នាពេលបច្ចុប្បន្ន កម្ពុជាទើបតែអាចទាក់ទាញបានត្រឹមតែវិនិយោគទុនផ្ទាល់ពីបរទេសតែប៉ុណ្ណោះ ដោយសារតែទីផ្សារមូលធន និងហេដ្ឋារចនាសម្ព័ន្ធនៃទីផ្សារមូលបត្រនៅមិនទាន់មាននៅឡើយ។ កម្ពុជានឹងអាចទាក់ទាញការវិនិយោគផលប៉ុន្តែពីបរទេស នៅពេលដែលទីផ្សារមូលបត្រ ត្រូវបានបង្កើតឡើង ហើយវិធាននានាត្រូវបានអនុម័តដើម្បីលើកទឹកចិត្តវិនិយោគបរទេសដើម្បីដាក់ធ្វើការវិនិយោគមូលបត្រនៅកម្ពុជា។
- ការបង្កើតទីផ្សារមូលបត្រនឹងបង្កើតនូវយន្តការបែងចែកធនធានហិរញ្ញវត្ថុ ប្រកបដោយវិចារណញ្ញាណ ដោយសារតែ ប្រសិនបើគ្មានទីផ្សារនេះទេ ធនធានទាំងនេះនឹងត្រូវយកចំណាយលើការប្រើប្រាស់ ឬត្រូវបានរក្សាទុកជាប្រាក់បញ្ញើចរន្តទំនេរនៅតាមធនាគារពាណិជ្ជ។ ដូច្នោះ ទីផ្សារមូលបត្រគឺជាយន្តការសម្រាប់កៀរគរធនធានហិរញ្ញវត្ថុ ក្នុងគោលដៅបែងចែកធនធានទាំងនេះឱ្យធ្វើហិរញ្ញប្បទាននៃសកម្មភាពជំនួញ ដែលបម្រើផលិតកម្ម។
- ជាទូទៅ វិនិយោគិនមានការស្ទាក់ស្ទើរ ក្នុងការចូលរួមក្នុងគម្រោងវិនិយោគទុនរយៈពេលវែង ទោះបីគម្រោងដែលមានប្រាក់ចំណូលខ្ពស់ក៏ដោយ។ ជាមួយនឹងទីផ្សារមូលធន វិនិយោគិនអាចនៅតែមានធនធានជាសាច់ប្រាក់ងាយស្រួល ទោះបីជាគេវិនិយោគរយៈពេលវែងក៏ដោយ។
- ទីផ្សារមូលបត្រលើកកម្ពស់អភិបាលកិច្ចសាជីវកម្ម តាមរយៈតម្រូវការបើកចំហរព័ត៌មាន ដែលធានានូវស្តង់ដារ និងប្រសិទ្ធភាពនៃការគ្រប់គ្រងបានល្អប្រសើរ។
- ក្រុមហ៊ុនសាធារណៈដែលកាន់កាប់ដោយម្ចាស់ភាគហ៊ុនច្រើន តាមរយៈទីផ្សារភាគហ៊ុន និង ដោយ

សារមានតម្រូវការគោរពតាមបទបញ្ញត្តិផ្សេងៗ មានសមិទ្ធិល្អប្រសើរក្នុងការគ្រប់គ្រង ជាងក្រុមហ៊ុន ដែលកាន់កាប់ដោយឯកជនជាបុគ្គល។

- ក្រុមហ៊ុនអាចទិញយកភាគហ៊ុនរបស់ក្រុមហ៊ុនដទៃទៀត ដើម្បីពង្រីកខ្សែសង្វាក់ផលិតកម្ម និង ពង្រីកចំណែកទីផ្សាររបស់ខ្លួន បង្កើនច្រកចែកចាយទំនិញ ទិញធានារ៉ាប់រងការពារការប្រែប្រួលនៅ លើទីផ្សារ និងធ្វើលទ្ធកម្មទ្រព្យសកម្មចាំបាច់ផ្សេងៗទៀត។

ផ្សារមូលបត្រ គឺជាទីផ្សារសម្រាប់៖

- ផ្តល់នូវសាច់ប្រាក់ងាយស្រួលដល់មូលបត្រ និងលើកកម្ពស់ថ្លៃធ្វើពាណិជ្ជកម្មដ៏យុត្តិធម៌ ដែលឆ្លុះ បញ្ចាំងពីតុល្យភាពរវាងការផ្គត់ផ្គង់និងតម្រូវការ។ តាមរយៈតួនាទីនេះ វិនិយោគិនអាចដាក់ទុនទិញ មូលបត្រ ដោយទទួលបាននូវព័ត៌មានពេញលេញ ហើយទន្ទឹមនឹងនេះ សហគ្រាសនានាអាចកៀរគរ មូលនិធិបានយ៉ាងរលូន តាមរយៈការលក់មូលបត្រ។
- ថ្លៃដាត់ទាត់លើទីផ្សារមូលបត្រនឹងក្លាយជាសូចនាករដ៏ត្រឹមត្រូវ ដែលឆ្លុះបញ្ចាំងនូវសមិទ្ធិរបស់ ក្រុមហ៊ុនលើមូលដ្ឋានសមហេតុផលមួយ និងអាចត្រូវបានប្រើប្រាស់សម្រាប់ការវាយតម្លៃវត្ថុបញ្ចាំ ឬតម្លៃទ្រព្យសកម្មនៃមូលបត្រទាំងនេះ។

វិនិយោគិនមូលបត្រនឹងទទួលបាននូវអត្ថប្រយោជន៍ដូចតទៅ៖

- កាលានុវត្តភាពដើម្បីទិញ និងជារមូលបត្រ តាមថ្លៃដ៏យុត្តិធម៌ ដែលកំណត់ដោយទីផ្សារ។
- ជម្រើសដ៏ច្រើនសម្រាប់ឧបករណ៍សន្សំប្រាក់។
- ការចូលរួមធ្វើជាម្ចាស់កម្មសិទ្ធិរបស់ក្រុមហ៊ុន ដែលបានបំពេញទៅតាមបទដ្ឋានអភិបាលកិច្ច សាជីវកម្មដ៏តឹងរឹង។
- ជំនឿទុកចិត្តកាន់តែខ្ពស់និងគុណតម្លៃកេរ្តិ៍ឈ្មោះកាន់តែខ្ពស់។
- តម្លៃមូលបត្រលើទីផ្សារអាចត្រូវបានប្រើប្រាស់ ជាសូចនាករមួយក្នុងការកំណត់តម្លៃក្រុមហ៊ុន ដោយមានការធានាកាន់តែច្រើន។
- មូលបត្រនៃក្រុមហ៊ុនដែលបានចុះបញ្ជី អាចត្រូវបានប្រើប្រាស់ជារូបិយប័ណ្ណ ក្នុងសកម្មភាពជំនួញ ខាងការរំលាយក្រុមហ៊ុនបញ្ចូលគ្នា និងការធ្វើលទ្ធកម្ម។

**៦.១. ដំណាក់កាលសម្រាប់ការអភិវឌ្ឍទីផ្សារមូលធន**

ផែនការអភិវឌ្ឍន៍ទីផ្សារមូលធននៃយុទ្ធសាស្ត្រអភិវឌ្ឍវិស័យហិរញ្ញវត្ថុនេះ បែងចែកជាបីដំណាក់ កាល សម្រាប់ការអភិវឌ្ឍជាលំដាប់ដោយដូចបានពិភាក្សាខាងក្រោម។ ទស្សនវិស័យនៃផែនការនេះ គឺត្រូវ សម្រេចបានរចនាសម្ព័ន្ធនៃទីផ្សារមូលធនមួយ ដែលមានប្រសិទ្ធភាពខ្ពស់។

**៦.១.១. ដំណាក់កាលទី ១ (២០០៦-២០០៩)**

ដំណាក់កាលនេះរួមមាន៖

- ការអនុម័តច្បាប់ស្តីពីមូលបត្ររដ្ឋនៅថ្ងៃទី១០ខែមករាឆ្នាំ២០០៧។ ក្រសួងសេដ្ឋកិច្ច និងហិរញ្ញវត្ថុ បានរៀបចំអនុក្រឹត្យ និងប្រកាសដើម្បីអនុវត្តច្បាប់នេះ។
- ប្រតិបត្តិការនៃទីផ្សាររដ្ឋមូលបត្ររដ្ឋ ដែលត្រូវដាក់ឱ្យដំណើរការមុនការបង្កើត និងដាក់ឱ្យ

ដំណើរការយ៉ាងពេញលេញនៃទីផ្សារមូលបត្រ។ ប្រការនេះនឹងធ្វើឱ្យវិនិយោគិនមានទំនុកចិត្តទៅលើទីផ្សារមូលបត្រ និងបន្ស៊ាំពួកគេទៅនឹងដំណើរការនៃទីផ្សារមូលបត្រ។

- ការអភិវឌ្ឍក្របខ័ណ្ឌនិយតកម្មដែលសមស្រប ពាក់ព័ន្ធនឹងអសាធារណៈ និងក្របខ័ណ្ឌអភិបាលកិច្ចសាជីវកម្ម ដែលចាប់ផ្តើមដំណើរការ។
- ការអនុម័តច្បាប់ស្តីពីបោះផ្សាយ និងការជួញដូរមូលបត្រឯកជន ដែលចូលជាធរមាននៅក្នុងឆ្នាំ២០០៧។
- ភាពប្រសើរឡើងជាបន្តនៃសមត្ថភាពធ្វើសវនកម្ម/គណនេយ្យ។
- ការអនុវត្តអនុសាសនៈស្តីពីការយោគយល់គ្នាសម្រាប់ការបង្កើតឡើងនូវផ្សារភាគហ៊ុនមួយជាមួយនឹងផ្សារភាគហ៊ុនកូរ៉េ (KRX)។
- ការបណ្តុះបណ្តាលដើម្បីលើកកម្ពស់ការយល់ដឹងជាសាធារណៈ ការអប់រំដល់វិនិយោគិន និងការអភិវឌ្ឍធនធានមនុស្ស ដើម្បីគាំទ្រដល់ការអភិវឌ្ឍទីផ្សារហិរញ្ញវត្ថុ។

**៦.១.២. ដំណាក់កាលទី ២ (២០០៩-២០១២)**

ដំណាក់កាលទីពីររួមមាន៖

- ការអនុវត្តក្របខ័ណ្ឌអភិបាលកិច្ចសាជីវកម្ម ជាបណ្តើរៗ សម្រាប់ក្រុមហ៊ុន។
- ការសម្តែងដាក់ឱ្យដំណើរការ **ទីផ្សារមូលបត្រកម្ពុជា** (CSE) ក្នុងឆ្នាំ២០០៩។
- ការបើកទឹកនៃទុកមូលបត្រមួយក្នុង**ទីផ្សារមូលបត្រកម្ពុជា**សម្រាប់ក្រុមហ៊ុនសាធារណៈទាំងអស់ និងការបង្កើតក្រុមហ៊ុនចុះបញ្ជីសាធារណៈមួយ។
- ការអនុវត្តវិធានស្តីពីអភិបាលកិច្ចនិងបទបញ្ជាហិរញ្ញវត្ថុ។
- ការអភិវឌ្ឍជាបន្តខាងផ្នែកព័ត៌មានហិរញ្ញវត្ថុនិងបទបញ្ជាក្រុមហ៊ុន។
- ការរៀបចំការបោះផ្សាយមូលបត្រជាសាធារណៈ តាមរយៈទីផ្សារមូលបត្រតែប៉ុណ្ណោះ។
- ការបង្កើតយន្តការផ្តល់សំណងដល់វិនិយោគិន ដើម្បីកាត់បន្ថយហានិភ័យដែលបណ្តាលមកពី ការបរាជ័យនៃអន្តរការីកម្មមូលបត្រដែលកាន់កាប់ទ្រព្យសម្បត្តិអតិថិជន។

**រូបភាព ៦.១. រចនាសម្ព័ន្ធទីផ្សារមូលធន**

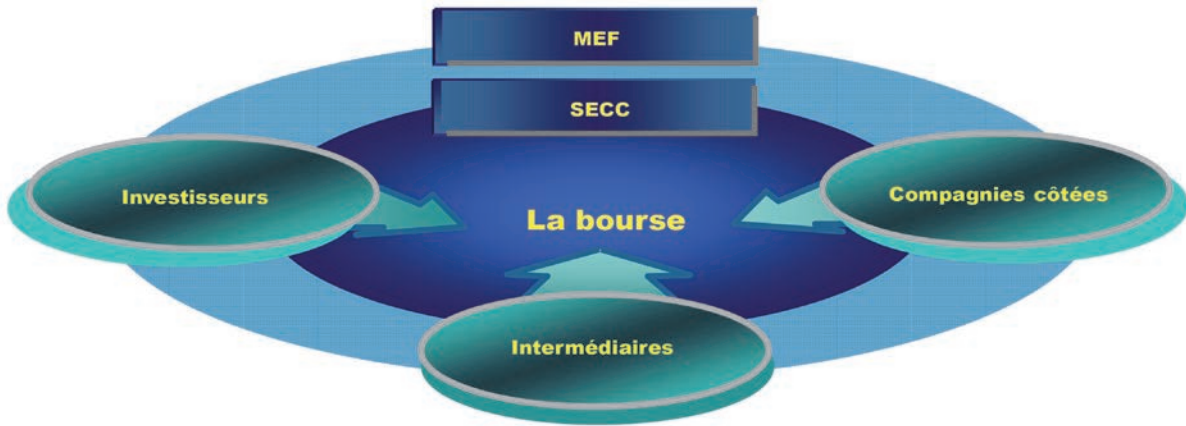

ប្រភព ៖ ក្រសួងសេដ្ឋកិច្ច និងហិរញ្ញវត្ថុ

**៦.១.៣. ដំណាក់កាលទី ៣ (២០១២-២០១៥)**

ដំណាក់កាលចុងក្រោយនេះរួមមាន៖

- ការអភិវឌ្ឍមូលនិធិវិនិយោគទុន ។
- ការអភិវឌ្ឍកម្មវិធីមូលនិធិសោធននិវត្តន៍ ។
- ការអភិវឌ្ឍក្របខ័ណ្ឌ និងស្ថាប័នមូលប័ត្រនីយកម្ម (Securitization) ។
- ការអភិវឌ្ឍទីផ្សារនិស្សន្ទ (Derivatives) ។
- ការផ្តល់ការលើកទឹកចិត្តសារពើពន្ធដើម្បីទាក់ទាញវិនិយោគិនឱ្យទិញមូលប័ត្ររដ្ឋ ។

**៦.២. បញ្ហាសំខាន់ៗនៃការអភិវឌ្ឍទីផ្សារមូលធន**

បញ្ហាចម្បងៗក្នុងការអភិវឌ្ឍទីផ្សារមូលធនផ្ដោតជាសំខាន់ លើដំណាក់កាលដែលត្រូវអនុវត្ត ដើម្បីបង្កើតទីផ្សារមូលធន ដោយអនុលោមតាមច្បាប់ស្តីពីបោះផ្សាយ និងការជួញដូរមូលប័ត្រឯកជន ដែលរួមមាន៖

- ការបង្កើត **គណៈកម្មការមូលប័ត្រកម្ពុជា** (SEC) ដែលជាអង្គការតែមួយគត់ដែលគ្រប់គ្រង និង ត្រួតពិនិត្យរាល់ជំនួញមូលប័ត្រទាំងអស់ (វាត្រូវបានបង្កើតឡើងក្នុងឆ្នាំ២០០៩) ។
- ការបង្កើតទីផ្សារបឋមមួយសម្រាប់ការផ្តល់ និងបោះផ្សាយនូវមូលប័ត្រថ្មីដល់វិនិយោគិនសាធារណៈ ។
- ការបង្កើតផ្សារមូលប័ត្រមួយ និងប្រព័ន្ធអន្តរកាវិកម្មមូលប័ត្រ ការដាត់ទាត់ ការទូទាត់ និងកន្លែង រក្សាទុកមូលប័ត្រ ។

- បទបញ្ជានានាសម្រាប់ទីផ្សារមូលបត្រ ដែលមានតម្លាភាព ប្រសិទ្ធភាព និងយុត្តិធម៌ និងការពារវិនិយោគិន។

**៦.២.១. ការអនុវត្តគម្រោងទីផ្សារមូលបត្រកម្ពុជា**

ក្រសួងហិរញ្ញវត្ថុ និងយុទ្ធសាស្ត្រនៃសាធារណរដ្ឋកូរ៉េ និងក្រសួងសេដ្ឋកិច្ចនិងហិរញ្ញវត្ថុនៃព្រះរាជាណាចក្រកម្ពុជាបានចុះហត្ថលេខាលើអនុសារណៈស្តីពីការយោគយល់គ្នា ចុះថ្ងៃទី៤ ខែឧសភា ឆ្នាំ២០០៦ ដោយចង្អុលបង្ហាញពីចេតនានៃកិច្ចសហការ ក្នុងការបង្កើតទីផ្សារមូលបត្រមួយនៅកម្ពុជា។ ផែនទីចង្អុលផ្លូវមួយ ត្រូវបានរៀបចំដើម្បីតម្រង់ទិសក្នុងការអនុវត្តគម្រោង។

គោលបំណងនៃផែនទីចង្អុលផ្លូវនេះគឺ (១) ត្រូវកំណត់តួនាទីរបស់ភាគីនីមួយៗ ក្នុងការបង្កើតទីផ្សារមូលបត្រនៅកម្ពុជា និងការរៀបចំសម្រាប់ប្រតិបត្តិការទីផ្សារមូលបត្រដែលទើបបង្កើតថ្មីនេះ (២) បញ្ជាក់ច្បាស់នូវការងារស្នូលដែលនឹងត្រូវអនុវត្តដោយភាគីនីមួយៗ ក្នុងការបង្កើតផ្សារហ៊ុនមូលបត្រ និង (៣) កំណត់ពេលវេលាសម្រាប់ការបញ្ចប់ការងារស្នូលទាំងនោះ។ សកម្មភាពទាំងអស់នេះនឹងត្រូវបានអនុវត្ត ក្នុងរយៈពេល៣៦ខែ បន្ទាប់ពីការចុះហត្ថលេខាលើអនុសារណៈស្តីពីការយោគយល់គ្នានេះ ដោយទីផ្សារមូលបត្រកូរ៉េ (KRX) និងក្រសួងសេដ្ឋកិច្ច និងហិរញ្ញវត្ថុ។

ក្របខ័ណ្ឌគតិយុត្តិដ៏សមស្របមួយគឺមានសារៈសំខាន់សម្រាប់ការបង្កើត និងការអភិវឌ្ឍនៃទីផ្សារមូលធន។ ក្រសួងសេដ្ឋកិច្ចនិងហិរញ្ញវត្ថុបានរៀបចំ និងអនុម័តនូវក្របខ័ណ្ឌគតិយុត្តិសម្រាប់ការបង្កើតទីផ្សារមូលបត្រនៅកម្ពុជា។ ក្រុមហ៊ុនទីផ្សារមូលបត្រកូរ៉េ (KRX) បានផ្តល់អ្នកជំនាញការសម្រប ដើម្បីជួយដល់ការងារត្រៀមរៀបចំនេះ។

រូបភាព ៦.១. រចនាសម្ព័ន្ធទីផ្សារមូលធន

(តំណាងអាយតិសាត)

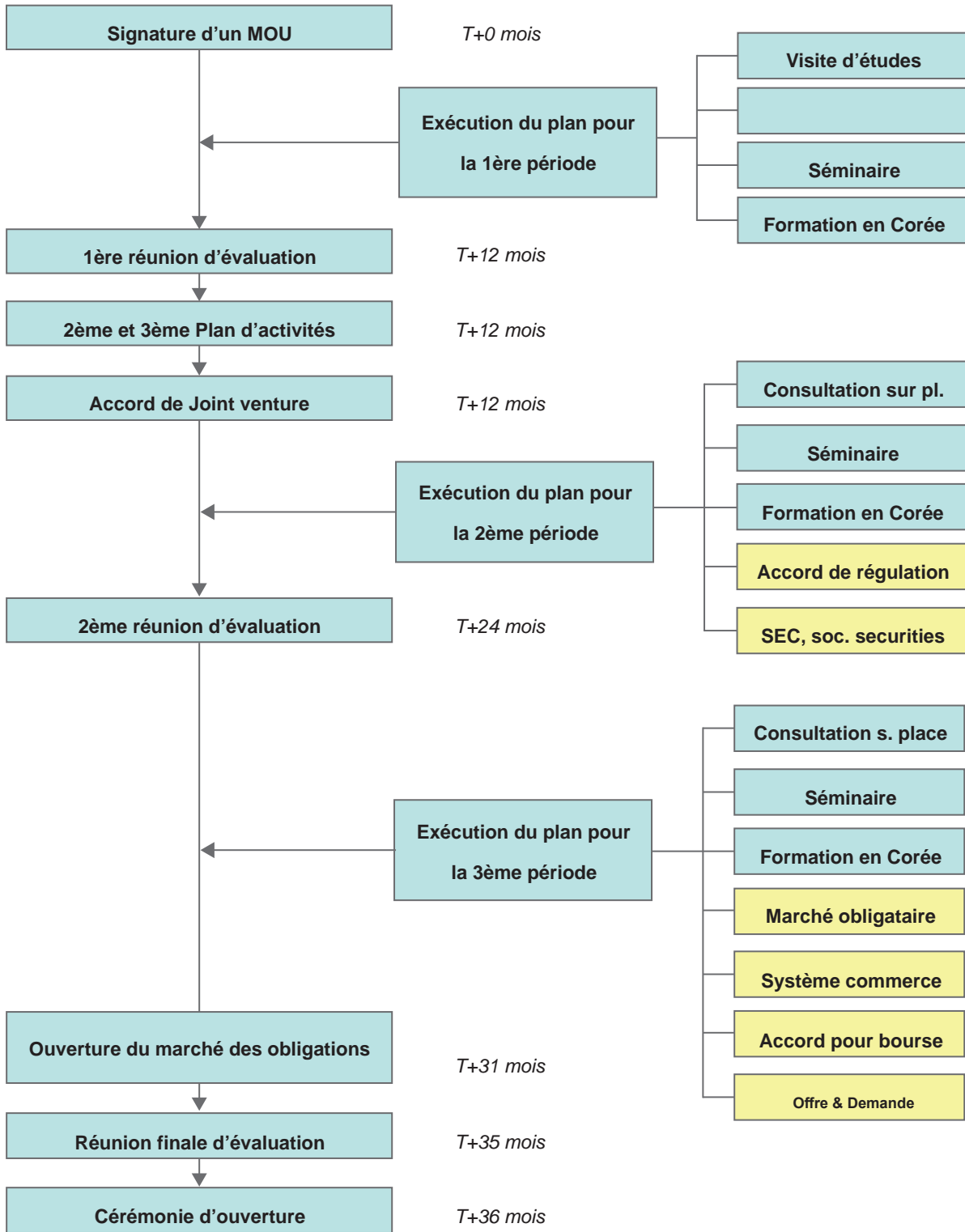

ប្រភព ៖ ក្រសួងសេដ្ឋកិច្ច និងហិរញ្ញវត្ថុ

កាលវិភាគសម្រាប់ការបង្កើតទីផ្សារមូលបត្រកម្ពុជាត្រូវបានព្រមព្រៀងគ្នាដូចខាងក្រោម៖

ក្រសួងសេដ្ឋកិច្ចនិងហិរញ្ញវត្ថុបានផ្តល់អាទិភាពដល់សកម្មភាពដូចខាងលើ ក្នុងការអនុវត្តនូវ យុទ្ធសាស្ត្រអភិវឌ្ឍន៍ទីផ្សារមូលធន។

- បង្កើត និងអនុវត្តច្បាប់ និងបទបញ្ញត្តិសម្រាប់ការបង្កើត **គណៈកម្មការមូលប័ត្រកម្ពុជា** ដែលជា ទីផ្សារមូលប័ត្រមួយនិងក្រុមហ៊ុនមូលប័ត្រ។
- បង្កើតនិងប្រតិបត្តិច្បាប់និងបទបញ្ញត្តិសម្រាប់ការជំរុញដល់ក្រុមហ៊ុន និងវិនិយោគិននានាដែលត្រូវ បានចុះបញ្ជីជាសក្តានុពល។ និង
- ពង្រឹងស្តង់ដារសវនកម្មនិងគណនេយ្យស្តីពីជំនួញសាជីវកម្មទាំងឡាយ។



## ផ្នែកទី ៣

### បញ្ហាទំនើបភាវូបនីយកម្មវិស័យកសិកម្ម

ជំពូកទី ៧៖ វិស័យកសិកម្ម

ជំពូកទី ៨៖ ឧបសគ្គនៃការលើកកម្ពស់ជីវភាពរបស់កសិករ

ជំពូកទី ៩៖ គោលនយោបាយទំនើបភាវូបនីយកម្មវិស័យកសិកម្ម



# ជំពូកទី ៧

## វិស័យកសិកម្ម

វិស័យកសិកម្មគឺជាមូលដ្ឋានគ្រឹះក្នុងការបង្កើនប្រាក់ចំណូលនៅតំបន់ជនបទ ជាពិសេស ក្នុងចំណោមប្រជាជនក្រីក្រនៅទីនេះ ។ វិស័យនេះរួមចំណែកប្រមាណជា ២៩% នៃផលិតផលក្នុងស្រុកសរុប(ផ.ស.ស.) នៅឆ្នាំ២០០៥។ ដោយសារតែនៅកម្ពុជា ប្រជាជន ៨៥% រស់នៅតំបន់ជនបទ ហើយក្នុងនោះមានប្រជាជនជាង ៦០% កំពុងប្រកបរបរកសិកម្ម ហើយម៉្យាងទៀត មេត្រូវសារនៃគ្រួសារក្រីក្រជាកសិករមានរហូតដល់ ៧៥% ដូចនេះហើយ ការអភិវឌ្ឍវិស័យនេះមានសារសំខាន់ខ្លាំងណាស់ ក្នុងការទ្រទ្រង់កំណើនសេដ្ឋកិច្ច ការកាត់បន្ថយភាពក្រីក្រ និងការអភិវឌ្ឍសេដ្ឋកិច្ចជនបទ។

ក្រាហ្វិចខាងក្រោមនេះ បង្ហាញពីការប្រៀបធៀបរវាងផលិតភាពនៃមុខដំណាំសំខាន់ៗនៅកម្ពុជា ធៀបនឹងប្រទេសជិតខាង។ ជារួម យើងពិនិត្យឃើញថាផលិតភាពនៃដំណាំស្រូវនិងពោត នៅមានសក្តានុពលនឹងបង្កើនថែមទៀត។

រូបភាព ៧.១. ផលិតភាពវិស័យកសិកម្ម (គោនក្នុងមួយហិកតា)

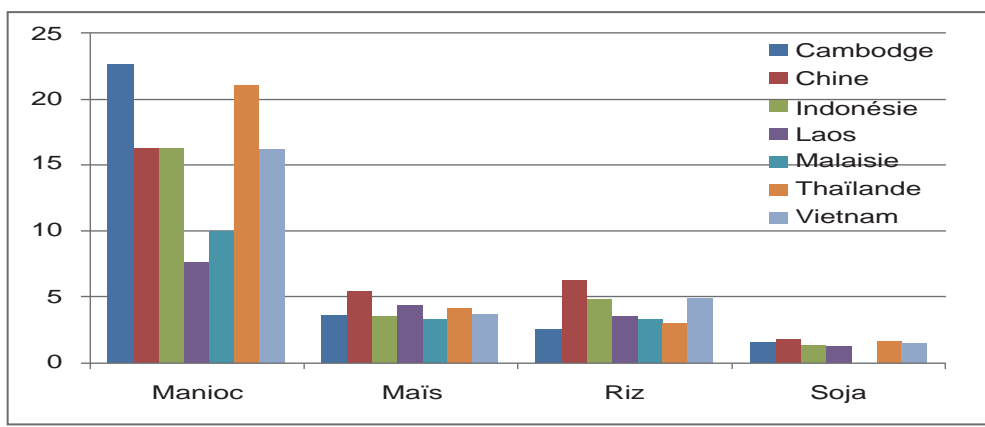

ប្រភព ៖ ក្រសួងកសិកម្ម រុក្ខាប្រមាញ់ និងនេសាទ

ការអភិវឌ្ឍវិស័យកសិកម្ម គឺស្ថិតចំណុចស្នូលនៃយុទ្ធសាស្ត្ររបស់រាជរដ្ឋាភិបាលកម្ពុជាក្នុងការកាត់បន្ថយភាពក្រីក្រនៅក្នុងសហគមន៍ជនបទ ធានាឱ្យបាននូវសន្តិសុខស្បៀង និងទ្រទ្រង់កំណើនសេដ្ឋកិច្ច។ ទោះបីជាផលិតកម្មសរុបពីវិស័យកសិកម្ម នេសាទ និងព្រៃឈើបានកើនឡើងក្នុងឆ្នាំ១៩៩៨-២០០៣ ចំណែកនៃវិស័យនេះក្នុងផ.ស.ស.បានធ្លាក់ចុះពី៤៣.៧% ក្នុងឆ្នាំ១៩៩៨មកនៅត្រឹមតែ២៩.៦% ក្នុងឆ្នាំ២០០៧ មូលហេតុចម្បងបណ្តាលមកពីកំណើនដ៏ឆាប់រហ័សនៃវិស័យឧស្សាហកម្ម នៅក្នុងអំឡុងពេលនោះ។

កំណើនក្នុងវិស័យកសិកម្មមានល្បឿនយឺតជាងកំណើនក្នុងវិស័យឧស្សាហកម្ម និងវិស័យសេវា។ ជាងនេះទៅទៀត កំណើនសេដ្ឋកិច្ចក្នុងអំឡុងទសវត្សរ៍ចុងក្រោយនេះបានប្រមូលផ្តុំតែទៅលើវិស័យមួយចំនួនតូចនៅតាមទីប្រជុំជនសំខាន់ៗប៉ុណ្ណោះ ដូចជាវិស័យកាត់ដេរ ទេសចរណ៍និងសំណង់។ ការអភិវឌ្ឍវិស័យឯកជន ការវិនិយោគ និងវិស័យពាណិជ្ជកម្មបានបង្កើតកាលានុវត្តភាពសម្រាប់អ្នកនៅទីក្រុង/ទីប្រជុំជនច្រើនជាងសម្រាប់អ្នកនៅជនបទ។ ជាលទ្ធផល គម្លាតរវាងតំបន់ទីក្រុង/ទីប្រជុំជន និងតំបន់ជនបទបានលេចចេញឡើងគួរឱ្យកត់សម្គាល់ ស្របពេលនឹងកំណើនសេដ្ឋកិច្ចនៃតំបន់ទាំងពីរមានលក្ខណៈខុសគ្នា។

វិសមភាពរវាងអ្នកមាននិងអ្នកក្រនៅក្នុងប្រទេសកម្ពុជាមានការកើនឡើង។ នៅចន្លោះពីឆ្នាំ១៩៩៤ ដល់ឆ្នាំ២០០៤ ផ.ស.ស.សម្រាប់មនុស្សម្នាក់នៃបញ្ហាភាគ(Quintile)អ្នកមានបំផុត បានកើនឡើង៤៥% បើប្រៀបធៀបទៅនឹងកំណើនតែ៨% សម្រាប់បញ្ហាភាគអ្នកក្របំផុត ដែលអ្នកទាំងនោះភាគច្រើនរស់នៅ តំបន់ជនបទនិងប្រកបរបរកសិកម្ម។ ជាងនេះទៅទៀត អ្នកក្រតាមជនបទពឹងផ្អែកទៅលើធនធានព្រៃឈើ និងធនធានធម្មជាតិ ដើម្បីបំពេញតម្រូវការរបស់គេ។ ការធ្វើឯកជនភារូបនីយកម្ម និងការបាត់បង់ធនធាន ធម្មជាតិនិងដីធ្លី បានធ្វើឱ្យវិសមភាពនេះនឹងរឹតតែធំខ្លាំងឡើងៗ។

នៅក្នុងបរិបទនៃកំណើនប្រជាជនខ្ពស់ ការកាត់បន្ថយភាពក្រីក្រអាចសម្រេចបានឆាប់រហ័ស លុះ ត្រាតែកំណើនក្នុងវិស័យកសិកម្មអាចសម្រេចបានពី៥ទៅ៦% ក្នុងមួយឆ្នាំ។ ការសម្រេចបានក្នុងអត្រានេះ មិនមែនការងាយស្រួលនោះទេ។ សក្តានុពលនៃកំណើនខាងវិស័យកសិកម្ម តាមរយៈការធ្វើប្រពលវប្បកម្ម និងវិគ្គារកម្មផ្ទៃដីដាំដុះមិនអាចធ្វើទៅបានដោយសារទីផ្សារក្នុងស្រុកតូចចង្អៀត គុណភាពមិនអាចនាំចេញ បាន និងតម្រូវការផលិតផលកសិកម្មក្នុងតំបន់មិនទាន់មាន។ កសិករក៏ប្រឈមទៅនឹងការប្រកួតប្រជែងដ៏ ខ្លាំង ជាមួយនឹងប្រទេសនាំចូល ព្រមជាមួយនឹងគោលនយោបាយគាំពារនិយមរបស់ប្រទេសទាំងនោះ។

វិស័យកសិកម្មភាគច្រើនលើសលប់ គឺជាផលិតស្រូវ និងការចិញ្ចឹមសត្វ ដែលសរុបទៅមានទំហំ ប្រហែលមួយភាគបីនៃផលិតកម្មកសិកម្មសរុប ពោលជិតស្មើនឹង២៧%នៃផ.ស.ស.។ ក្នុងវិស័យព្រៃឈើ និងវិស័យនេសាទ មានទំហំតែ៥%នៃផ.ស.ស.ប៉ុណ្ណោះ ប៉ុន្តែនិទស្សន៍នៃកំណើនអាចមានសក្តានុពលខ្ពស់។ អ្នកដឹកនាំដែលមានបំណងលើកកម្ពស់ស្ថានភាពរស់នៅរបស់ប្រជាជនភាគច្រើន គឺអាចធ្វើបានតាមរយៈការ បង្កើនផលិតភាពកសិផល និងជំរុញការធ្វើពាណិជ្ជកម្ម ដែលអាចនឹងបង្កើនផ្ទៃ។

**ផែនការអភិវឌ្ឍន៍សង្គមសេដ្ឋកិច្ចឆ្នាំ១៩៩៦-២០០០** គិតគូរពីការបង្កើតការងារ និងបង្កើន ប្រាក់ចំណូល តាមរយៈការអភិវឌ្ឍវិស័យកសិកម្ម និងការអភិវឌ្ឍតំបន់ជនបទ នៅក្នុងក្របខ័ណ្ឌសេដ្ឋកិច្ច ទីផ្សារ។ ផែនការនេះបានកំណត់អាទិភាពចំនួនប្រាំ រួមមាន៖ (១) ការដោះមិន និងការកែលម្អដីស្រែចម្ការ (២) ការស្តារនិងការពង្រីកប្រព័ន្ធធារាសាស្ត្រ រួមផ្សំនឹងការលើកកម្ពស់ការគ្រប់គ្រងទឹក (៣) ការរៀបចំផែនការ ប្រើប្រាស់ដីធ្លី (៤) ការពង្រឹងការផ្គត់ផ្គង់វត្ថុធាតុដើមកសិកម្ម និង(៥) ការផ្តល់សេវាគាំទ្រ ជាពិសេសឥណទាន ការស្វែងរកទីផ្សារ រួមជាមួយទទួលបានការអប់រំ និងការផ្សព្វផ្សាយពីលទ្ធផលនៃការស្រាវជ្រាវ។

ក្នុងឆ្នាំ១៩៩៩ រាជរដ្ឋាភិបាលបានប្រកាសពីការចាប់ផ្តើមរៀបចំផែនការបីឆ្នាំ ក្នុងគោលបំណងលើក កម្ពស់ការវិនិយោគទុន សំដៅបង្កើនផលិតកម្មកសិកម្ម និងតម្លៃបន្ថែមក្នុងវិស័យនេះ។ អាទិភាពនានា រួមមាន ការវិនិយោគក្នុងវិស័យដឹកជញ្ជូននិងផ្លូវថ្នល់ ដើម្បីពង្រីកច្រកចេញទៅកាន់ ទីផ្សារ និងទៅកាន់ឧស្សាហកម្ម កែច្នៃកសិកម្ម ដើម្បីបង្កើនតម្លៃបន្ថែម។ ក្នុងរយៈពេលប៉ុន្មានឆ្នាំចុងក្រោយនេះ កម្ពុជាបានខិតខំផលិត និង នាំចេញអង្ករដែលមានគុណភាពខ្ពស់ ទៅកាន់ទីផ្សារក្នុងប្រទេសថៃនិងវៀតណាម ដែលអាចទទួលបាន ប្រាក់ចំណេញខ្ពស់។

ផលិតកម្មស្រូវនៅកម្ពុជា នៅតែជាកត្តាកំណត់នៃកំណើនក្នុងវិស័យកសិកម្ម ទោះបីជាត្រូវទទួលរង ផលប៉ះពាល់ជាញឹកញាប់ពីទឹកជំនន់ និង/ឬភាពរាំងស្ងួតក៏ដោយ។ ស្រូវអង្ករគឺជាទំនិញកសិកម្មដែលសំខាន់ បំផុតសម្រាប់ប្រទេសកម្ពុជា និងមានចំណែកប្រមាណជាមួយភាគបីនៃផលិតផលកសិកម្មទាំងអស់។ កៅស៊ូ

និងដំណាំផ្សេងទៀត (ដូចជា ក្រចៅ) មានទំហំ២៥% នៃផលិតផលកសិកម្មសរុប ចំណែកការចិញ្ចឹមសត្វ មានទំហំ២៩% ចំណែកវិស័យផលដល និងព្រៃឈើរួមគ្នាមានទំហំមានតិចជាង១០% នៃផលិតកម្មកសិកម្ម សរុប និងតិចជាង៤% នៃផ.ស.ស.។ នៅអំឡុងឆ្នាំ១៩៩៣-១៩៩៩ តម្លៃបន្ថែមក្នុងវិស័យព្រៃឈើបានកើនឡើង យ៉ាងខ្ពស់ ក្នុងអត្រាមធ្យមប្រចាំឆ្នាំ២១.៥%។ វិស័យព្រៃឈើបានធ្លាក់ចុះចាប់តាំងពីពេលនោះមក ដែលឆ្លុះ បញ្ចាំងពីគោលនយោបាយរបស់រដ្ឋាភិបាល ក្នុងការគ្រប់គ្រងធនធានព្រៃឈើប្រកបដោយចីរភាព។

បន្ទាប់ពីមានកំណើនខ្ពស់ក្នុងឆ្នាំ១៩៩៥-១៩៩៨មក វិស័យដំណាំបានធ្លាក់ចុះយ៉ាងគំហុក ពោលគឺ កំណើនមធ្យមប្រចាំឆ្នាំតែ០.៤%ប៉ុណ្ណោះ ពីឆ្នាំ១៩៩៩ដល់ឆ្នាំ២០០២ ដោយសារតែទឹកជំនន់ និងឱនភាពនៃ របាយទឹកភ្លៀង។ កំណើនផលិតកម្មស្រូវបានធ្លាក់ចុះ ដែលពីឆ្នាំ១៩៩៩-២០០០ មានកំណើនតែ២.៥% ប្រៀប ធៀបនឹងកំណើន៤.៦% ក្នុងឆ្នាំ១៩៩៩-២០០៣។ ការចិញ្ចឹមសត្វ និងការនេសាទក៏បានទទួលរងផលប៉ះពាល់ ស្រដៀងគ្នានេះដែរ។ បន្ទាប់ពីការធ្លាក់ចុះ-១.៦% នៅឆ្នាំ១៩៩៩ ផលដលមានកំណើនឡើងវិញក្នុងឆ្នាំ ២០០០- ២០០២ ហើយវិស័យនេះមានអត្រាកំណើនមធ្យមប្រចាំឆ្នាំ៣.១% គិតពីឆ្នាំ១៩៩៩ ដល់ឆ្នាំ២០០២។ នៅអំឡុង ពេលនេះ រាជរដ្ឋាភិបាលបានដាក់អនុវត្តនូវគោលនយោបាយស្តីពីការគ្រប់គ្រងធនធានផលដលដោយ ចីរភាព។

កម្ពុជាមានផ្ទៃដីមានផ្ទៃដាំដុះ និងដំណាំអចិន្ត្រៃយ៍ទំហំ ៣.៨លានហិចតា នៃ ក្នុងនោះ ១.៥លាន ហិចតាជាតំបន់ដំណាំអចិន្ត្រៃយ៍ ព្រមទាំងមានផ្ទៃដី១២លានហិចតាជាដីព្រៃនិងព្រៃឈើ។ តំបន់ដាំដុះកំពុង កើនឡើងជាប្រចាំ នៅក្នុងឆ្នាំ១៩៩៨-២០០៨ តំបន់ដាំដុះស្រូវបានកើនឡើង ទោះបីជាទទួលរងនូវទឹកជំនន់ និងភាពរាំងស្ងួតក៏ដោយ។ តំបន់ដាំដុះកៅស៊ូកំពុងពង្រីកជាបន្តបន្ទាប់ប៉ុន្តែមានទំហំត្រឹមតែ ២% ប៉ុណ្ណោះនៃ ផ្ទៃដីដាំដុះក្នុងប្រទេស។

**តារាង ៧.១. តំបន់ដាំដុះ (គិតជាពាន់ហិចតា)**

	1966	1980	1990	2000	2002	2003	2004	2005	2006	2007
ស្រូវ	2510	1441	1890	2318	2137	2314	2374	2443	2541	2585
ពោត	117	123	44	71,46	80,47	93,36	91,20	90,73	108,83	142,39
ជ័រកៅស៊ូ	46	5	51	-	31,21	28,72	-	-	-	-
សណ្តែកដី	23	6	6	10	13	14	19	17	13	21
ល្ង	14	3	9	19,22	20,85	33,99	64,47	79,25	56,26	47,81
សណ្តែកសៀង	8	4	15	33,25	33,43	53,06	84,88	118,76	75,05	76,98
ម្រេចខ្មៅ	1	0	016	-9,67	-	-	-	-	-	-
ថ្នាំជក់	17	7			4,07	6,4	1,7	8,1	8,7	7,2

ប្រភព : ក្រសួងកសិកម្ម រុក្ខាប្រមាញ់ និងនេសាទ

វិស័យកសិកម្មនៅកម្ពុជា គ្របដណ្តប់ភាគច្រើនដោយកសិករខ្នាតតូច (Small Holders) ការធ្វើ កសិកម្មលើផ្ទៃដីធំមិនទាន់មានច្រើននៅឡើយ។ កសិករភាគច្រើនលើសលប់ ជាម្ចាស់ដីស្រែផ្ទាល់ ។ ប៉ុន្តែ ជម្លោះដីធ្លីតែងតែកើតមានជាញឹកញាប់។ គ្រួសារកសិករដែលគ្មានដីធ្លីមានប្រមាណជា ១៣% ទៅ១៥% នៃគ្រួសារកសិករសរុប ប៉ុន្តែស្ថានភាពសមភាពនេះ កំពុងមានការប្រែប្រួលយ៉ាងឆាប់រហ័ស។

**៧.១. ដំណាំស្រូវ**

ប្រជាជនក្រីក្រជាង៩០%រស់នៅតំបន់ជនបទ ហើយ៨០%នៃអ្នកក្រីក្រនៅជនបទពឹងផ្អែកលើដំណាំស្រូវ។ វាលស្រែគ្របដណ្តប់ប្រមាណ២០%នៃផ្ទៃដី វាលស្មៅគ្របដណ្តប់២០% និងនៅសល់ប្រហែល ៦០% ជាដីព្រៃគុម្ពុតនិងព្រៃស្រោង។ ដើមឆ្នោតមានដុះត្រៀមត្រាលើតំបន់វាលស្រែនៅទំនាបកណ្តាល។ ការដាំដុះស្រូវរួមចំណែកប្រមាណ១០% នៃផ.ស.ស.ពិតនៅក្នុងឆ្នាំ២០០៨។

ស្រូវគឺជាផលិតផលសំខាន់បំផុតសម្រាប់ប្រជាជនកម្ពុជា ដែលស្មើនឹង៨៥%នៃផលិតកម្មស្បៀងអាហារប្រចាំឆ្នាំ និងផ្គត់ផ្គង់ ៦៨%នៃតម្រូវការអាហារថាមពលសរុប។ ដំណាំស្រូវត្រូវបានដាំដុះភាគច្រើនក្នុងតំបន់អាងកណ្តាលនៃដែនដីសណ្តរទន្លេមេគង្គ និងវាលទំនាបនៃទន្លេសាប។ ក្នុងដើមទសវត្សរ៍ឆ្នាំ១៩៨០ ក្រោយពីសង្គ្រាមស៊ីវិលក្នុងរយៈពេល២០ឆ្នាំ និងភាពឯកភាពផ្នែកសេដ្ឋកិច្ច ប្រទេសកម្ពុជាបានជួបនូវឱនភាព (ការផលិតតិចជាតម្រូវការហូប)ស្រូវប្រចាំឆ្នាំចំនួន ២៤៣,០០០តោនជាមធ្យម។

តំបន់ដាំដុះស្រូវបានធ្លាក់ចុះពីប្រមាណ២.៥លានហិចតាតនៅចុងទសវត្សរ៍ឆ្នាំ១៩៦០ មកត្រឹម ១.៨លានហិចតាក្នុងឆ្នាំ១៩៩២-១៩៩៣ ដោយសារតែអសន្តិសុខនិងសង្គ្រាម។ អំឡុងពាក់កណ្តាលទីមួយនៃទសវត្សរ៍ឆ្នាំ១៩៩០ ការស្តារនិងការពង្រីកផលិតកម្មស្រូវត្រូវបានរាំងខ្ទប់ មួយផ្នែកដោយសារតែគ្រាប់មីន និងគ្រាប់មីនទាន់ផ្ទះ ដែលតាមការប៉ាន់ស្មានរាយប៉ាយលើផ្ទៃដីដំណាំជិត៣០%។ តែចាប់តាំងពីឆ្នាំ១៩៩៥មក ក្រោយពេលទទួលបានសន្តិភាព ផ្ទៃដីផលិតកម្មស្រូវបានកើនឡើងជាបន្តបន្ទាប់ ហើយនៅឆ្នាំ១៩៩៩ ផ្ទៃដីប្រមូលផលបានសម្រេចបានយ៉ាងច្រើន។

**តារាង៧.២. សូចនាករសំខាន់ៗនៃដំណាំស្រូវ**

		2000	2003	2004	2005	2006	2007	2008
ផ្ទៃដីដំណាំស្រូវ	M ha	2,318	2,314	2,374	2,443	2,541	2,585	2,616
ផ្ទៃដីប្រមូលផល	M ha	1,903	2,242	2,109	2,414	2,516	2,567	2,613
ទិន្នផលស្រូវជាមធ្យម	T/ha	2,115	2,101	1,977	2,479	2,489	2,621	2,746
ផលិតកម្មស្រូវ	MT	4,026	4,711	4,170	5,986	6,264	6,727	7,175
តម្រូវការចំណីអាហារក្នុងមួយឆ្នាំ	MT	1,981	1,937	1,906	2,014	2,054	2,096	1,970
អង្ករលើសតម្រូវការ	MT	0,091	0,686	0,416	1,320	1,434	1,650	2,025
ស្រូវលើសតម្រូវការ	MT	0,142	1,073	0,650	2,062	2,240	2,578	3,164

ប្រភព ៖ ក្រសួងកសិកម្ម រុក្ខាប្រមាញ់ និងនេសាទ

ក្នុងឆ្នាំ១៩៩៣-២០០៨ ផលិតកម្មស្រូវបានកើនឡើងយ៉ាងឆាប់រហ័ស និងឈានទៅប្រមូលផលបាន ៧.១៧លានតោនក្នុងឆ្នាំ២០០៨ លើផ្ទៃដីចំនួន២.៦១លានហិចតា ដែលបានមកពីការកើនឡើងផ្ទៃដីដាំដុះ និង ទិន្នផល ទោះបីរបាយទឹកភ្លៀងមិនទៀងទាត់ ការខ្វះខាតកម្លាំងពលកម្មនិងមូលធន និងការខ្ទេចខ្ទាំនៃស្ថាប័ន និងហេដ្ឋារចនាសម្ព័ន្ធបណ្តាលមកពីសង្គ្រាមក៏ដោយ។

ផលិតកម្មស្រូវនៅឆ្នាំ២០០៨ មានទំហំស្មើនឹង ៨០% នៃផលិតកម្មកសិកម្មសរុប ឬស្មើនឹង១៥% នៃ ផ.ស.ស.។ ទំហំផលិតកម្មនេះ ធ្វើឱ្យកម្ពុជាមានអតិរេកស្មើនឹង ៣លានតោនស្រូវដែលមិនទាន់កែច្នៃ ឬស្មើនឹង ២លានតោនអង្ករ សម្រាប់ការនាំចេញ។ នៅក្នុងឆ្នាំ២០០៨នេះ ក្នុងចំណោមផ្ទៃដីដាំដុះសរុប ៣លានហិចតា ទំហំ៧៨% (២.៦លានហិចតា) ត្រូវបានដាំស្រូវ ទំហំ៦% ដាំដំណាំស្បៀងអាហារផ្សេងទៀត ទំហំ៤% ដាំដំណាំ ឧស្សាហកម្ម និងទំហំ៦% ដាំដំណាំហូបផ្លែ និងដំណាំផ្សេងៗ។ ក្នុងចំណោមផ្ទៃដីដាំស្រូវ ២.៦លានហិចតា ផ្ទៃ ដីក្រោមប្រព័ន្ធស្រោចស្រពមានប្រមាណ៤៣០,០០០ហិចតា (២៣%នៃផ្ទៃដីធ្វើស្រែសរុប)។ វិស័យកសិកម្ម នៅតែជាបេះដូងនៃសង្គមកម្ពុជាប៉ុន្តែមានសារសំខាន់ផ្នែកសេដ្ឋកិច្ចបន្តធ្លាក់ចុះ។

ដីស្រែមានទំហំកាន់តែតូច ដោយសារតែសម្ពាធប្រជាជន។ គ្រួសារកសិករមានដីស្រែជាមធ្យម១.៥ ហិចតា ហើយពាក់កណ្តាលនៃគ្រួសារកសិករមានទំហំដីតិចជាង០.៧៥ហិចតា។ ស្ថានភាពបែបនេះ បណ្តាល ឱ្យមានចំណាកស្រុកទៅកាន់ទីប្រជុំជន និងធ្វើឱ្យសហគមន៍ជនបទកាន់តែ ពឹងផ្អែកខ្លាំងឡើងទៅលើសកម្ម ភាពក្រៅពីកសិកម្ម ដើម្បីរកប្រាក់ចំណូលបន្ថែម។

ការចំណាយលើអង្ករមានពីទំហំពី ២៥% ទៅ៣០% នៃការចំណាយសរុបសម្រាប់គ្រួសារក្រីក្រ។ ទោះជាបែបនេះក្តី តំបន់តែមានប្រជាជនច្រើនការធ្វើកសិកម្មសម្រាប់ហូប និងតំបន់មិនមានប្រជាជនការធ្វើ កសិកម្មសម្រាប់លក់។ កំណើនផលិតភាពនៃកសិករផលិតសម្រាប់ហូប នឹងជួយកាត់បន្ថយភាពក្រីក្របាន ច្រើន និងសម្រួលដល់ការឆ្លងអន្តរកាលឆ្ពោះទៅកសិកម្មសម្រាប់ពាណិជ្ជកម្ម។

ការកើនឡើងនៃទិន្នផលស្រូវនិងការពង្រីកផ្ទៃដីដាំដុះ បានធ្វើឱ្យផលិតកម្មស្រូវកើនសមស្រប ទៅនឹងកំណើនប្រជាសាស្ត្រ។ ការប្រមូលកសិផលសរុបបានកើនឡើងជាលំដាប់ ជាពិសេសដំណាំស្រូវ ដោយបង្កើតអតិរេកនាំចេញក្នុងប៉ុន្មានឆ្នាំចុងក្រោយនេះ។ ទិន្នផលស្រូវបានកើនពី១.៧៩តោនក្នុងមួយហិចតា ក្នុងឆ្នាំ១៩៩៨ ដល់២.៧តោនក្នុងមួយហិចតាក្នុងឆ្នាំ២០០៨។ ប៉ុន្តែ ទិន្នផលនេះនៅទាបនៅឡើយធៀបនឹង ប្រទេសជិតខាង។

កំណើនផលិតកម្មស្រូវជាសារវន្ត បណ្តាលមកពីការដាក់ឱ្យប្រើប្រាស់នូវពូជស្រូវដែលមានទិន្នផល ខ្ពស់ និងបច្ចេកទេសដាំដុះថ្មី ដែលបង្កើតដោយវិទ្យាស្ថានអភិវឌ្ឍន៍ដីស្រែជ្រាវវិស័យកសិកម្ម កក្កដា (CARDI) ព្រមទាំងសេវាផ្សព្វផ្សាយកសិកម្ម ដែលផ្សព្វផ្សាយបន្ថែមដោយក្រសួងកសិកម្ម រុក្ខាប្រមាញ់ និងនេសាទ។ ទោះបីមានការខិតខំប្រឹងប្រែងយ៉ាងនេះក្តី ទិន្នផលបច្ចុប្បន្ននៅទាប និងចំនួននៃការបង្កើនរដូវ ដាំដុះនៅតិច ។ ប្រសិនបើប្រៀបធៀបក្នុងប្រព័ន្ធអេកូឡូស៊ីស្រដៀងគ្នា កម្ពុជាទទួលបានទិន្នផលប្រហែល ២.៧តោនស្រូវក្នុងមួយហិចតា ធៀបទៅនឹងទិន្នផលពី ៥ទៅ៨តោនក្នុងមួយហិចតា ដែលប្រទេសជិតខាង ទទួលបាន ។ កំណើននៃផលិតភាពកសិកម្មមិនមានលក្ខណៈប្រហាក់ប្រហែលគ្នាទេ ពោលគឺសហគមន៍ដាំដុះ ជាង ៦៥% ទទួលបានទិន្នផលតិចជាង១.៧៥តោនក្នុងមួយហិចតា (រូបភាព៧.៣.)។

**រូបភាព៧.៣. ប្រាក់កម្មនៃទិន្នផល**

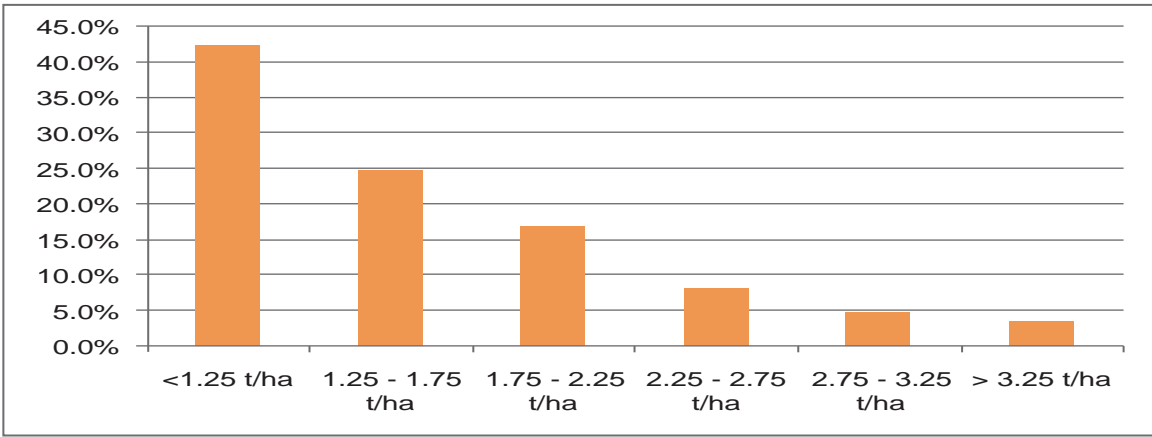

ប្រភព ៖ ក្រសួងកសិកម្ម រុក្ខាប្រមាញ់ និងនេសាទ

វិស័យកសិកម្មក្នុងប្រទេសកម្ពុជារួមទាំងវិស័យព្រៃឈើនិងវិស័យនេសាទស្ថិតក្នុងស្ថានភាពខ្វះខាតមូលធននិងបច្ចេកវិទ្យា។ បណ្តាញផ្លូវថ្នល់ជនបទ និងប្រព័ន្ធដឹកជញ្ជូនត្រូវបានកែលម្អបន្ទាប់ពីបានខូចខាតនិងមិនត្រូវយកចិត្តទុកដាក់។ ក្នុងចំណោមផ្ទៃដីស្រែប្រាំង ២៨៣,៥០០ហិកតា មានតែចំណែកតូចប៉ុណ្ណោះដែលមានប្រព័ន្ធស្រោចស្រពគ្រប់គ្រាន់ ។ដំណាំស្រូវ រួមជាមួយនឹងពោត កៅស៊ូ សណ្តែក ដំណាំយកមើមសណ្តែកដី សណ្តែកសៀង ក៏ដូចជាផ្លែឈើនិងបន្លែ ទទួលបានផលរងគ្រោះជាញឹកញាប់ពីមហន្តរាយធម្មជាតិ ជាពិសេសទឹកជំនន់និងភាពរាំងស្ងួត។ ការរងគ្រោះក្នុងទ្រង់ទ្រាយធំ កើតឡើងជារៀងរាល់បីទៅបួនឆ្នាំម្តង។ រាជរដ្ឋាភិបាលកំពុងផ្តល់អាទិភាពដល់ការអភិវឌ្ឍប្រព័ន្ធធារាសាស្ត្រ ដើម្បីជំរុញផលិតភាពវិស័យកសិកម្ម។

ផលិតកម្មស្រូវរដូវវស្សាមានជិត៨០% នៃដំណាំស្រូវសរុប ក្រៅពីនេះជាការប្រមូលផលពីស្រូវរដូវប្រាំង និងស្រូវប្រដេញទឹក។ នៅក្នុងរដូវវស្សា កសិករធ្វើស្រូវស្រាល ស្រូវកណ្តាល និងស្រូវធ្ងន់ អាស្រ័យទៅលើទីតាំងភូមិសាស្ត្រ ដីជាតិដី និងលក្ខខណ្ឌអាកាសធាតុទូទៅ។ ទោះបីស្រូវប្រាំងមានតែ១០%នៃផ្ទៃដីដាំដុះសរុបក៏ដោយ ក៏ផលិតកម្មនេះមានសមាមាត្រប្រហែល១៨% ទៅ២០% ដោយសារតែទិន្នផលខ្ពស់។ ទោះក្នុងឆ្នាំណាក៏ដោយ ផ្ទៃដីនិងផលិតស្រូវប្រាំងគឺពឹងផ្អែកទៅលើរបបទឹកភ្លៀងនៅរដូវវស្សា និងការជន់លិចនៃប្រព័ន្ធទន្លេមេគង្គ ដែលកំណត់ពីបរិមាណទឹកនៅក្នុងអាង និងបរិមាណទឹកដក់ស្រូបដោយដី។

ដោយសារការផលិតសម្រាប់ហូបលក្ខណៈគ្រួសារ ការប្រើប្រាស់ធាតុចូលមានតិចតួច រួមទាំងពូជទិន្នផលខ្ពស់ និងការប្រើប្រាស់ដី។ ជាងនេះទៅទៀត ចំណាយខ្ពស់លើគ្រឿងយន្តកម្មធ្វើឱ្យការធ្វើកសិកម្មរបៀបទំនើបមិនទាន់អាចប្រព្រឹត្តទៅបាន។ សេវាគាំទ្រវិស័យកសិកម្ម ជាពិសេសការផ្គត់ផ្គង់ធាតុចូល ការស្រាវជ្រាវនិងការផ្សព្វផ្សាយបច្ចេកទេស ការស្វែងរកទីផ្សារនិងឥណទាន គឺស្ថិតនៅក្នុងដំណាក់កាលដំបូងនៅឡើយ ហើយពឹងផ្អែកជាចម្បងទៅលើជំនួយបរទេស។

**៧.២. ប្រព័ន្ធផលិតកម្មកសិកម្ម**

ក្នុងទិដ្ឋភាពភូមិសាស្ត្រ តំបន់កសិកម្មសំខាន់ៗ រួមមានតំបន់អាងទំនាបកណ្តាល តំបន់ខ្ពង់រាបនិងតំបន់ជួរភ្នំ ដែលកំណត់ពីលក្ខណៈនៃប្រព័ន្ធដំណាំស្រូវខុសៗគ្នា៖ (១) ប្រព័ន្ធផលិតកម្មកសិកម្មបែបប្រពៃណី (២) ប្រព័ន្ធផលិតកម្មបែបចម្ការ និង(៣) ប្រព័ន្ធផលិតកម្មឧស្សាហកម្ម (GRET និងអ្នកដទៃ, ២០០០)។

ប្រព័ន្ធដាំដុះស្រូវ អាចត្រូវបានបែងចែកទៅតាមភាពខុសគ្នានៃរបបទឹកជំនន់ ការគ្រប់គ្រងប្រភពទឹក រយៈពេលនិងរបៀបនៃការដាំដុះ ទីតាំងភូមិសាស្ត្រ និងប្រភេទដី។ ការជ្រើសរើសប្រព័ន្ធដាំដុះ និងពូជ គឺស្រូវ សម្របទៅភាពភាពខុសគ្នានៃស្ថានភាពអេកូឡូស៊ី ហើយកសិករតែងព្យាយាមគ្រប់គ្រងហានិភ័យ ដើម្បីទប់ ទល់នឹងបរិស្ថានធម្មជាតិដែលមិនទៀងទាត់។

**៧.២.១. ប្រព័ន្ធផលិតកម្មកសិកម្មតាមប្រពៃណី**

ប្រព័ន្ធដំណាំស្រូវបែបប្រពៃណី អាចចាត់ថ្នាក់តាមវិធីខុសៗគ្នាជាច្រើន ។ ប្រសិនបើយករដូវកាល ជាលក្ខណៈវិនិច្ឆ័យ នោះប្រព័ន្ធដំណាំស្រូវដាំដុះនៅកម្ពុជាមានបួនបែបខុសគ្នា ក្នុងនោះបីប្រភេទនៅក្នុងរដូវ វស្សា និងមួយប្រភេទក្នុងរដូវប្រាំង។ ប្រភេទទាំងបួននេះមានទំនាក់ទំនងយ៉ាងជិតស្និទ្ធនឹងលក្ខខណ្ឌ អាកាសធាតុ៖

- **ស្រូវវស្សាទំនាប៖** គ្រប់ដណ្តប់៥៨% នៃតំបន់ដាំដុះស្រូវនៅតំបន់ទំនាប។
- **ស្រូវវស្សាខ្ពង់រាបឬស្រូវចម្ការ៖** ជាប្រភេទស្រូវដែលមានវដ្តលូតលាស់ខ្លីបំផុត សម្របខ្លួនយ៉ាង ល្អទៅនឹងការប្រែប្រួលនៃលក្ខខណ្ឌជុំវិញ ជាពិសេសកសិកម្មពនេចរ និងមានទំហំផ្ទៃដីជិត២% នៃ ផ្ទៃដីដាំដុះស្រូវ។ ជាទូទៅ ស្រូវប្រភេទនេះត្រូវបានដាំដុះជាមួយនឹងដំណាំសម្រាប់លក់យកប្រាក់ ផ្សេងទៀត។
- **ស្រូវលិចទឹក៖** ត្រូវបានដាំនៅក្នុងតំបន់ដែលមានរយៈកម្ពស់ទាប ជាទីដែលទឹកអាចឡើងដល់ ជម្រៅពី ២ទៅ៣ម៉ែត្រ និងគ្រប់ដណ្តប់៣២%នៃផ្ទៃដីដាំស្រូវ។
- **ស្រូវប្រាំង៖** ស្រូវប្រាំងរួមមានស្រូវប្រាំងដែលស្រោចស្រពដោយធារាសាស្ត្រនិងស្រូវប្រាំងប្រដេញ ទឹក។ ការស្រោចស្រពស្រូវប្រាំង ធ្វើឡើងតាមរយៈទឹកដែលរក្សាទុកក្នុងអាងស្តុកទឹក ឬទឹកទន្លេ ដែលនៅសេសសល់។ ស្រូវប្រាំងក៏អាចជាស្រូវប្រដេញទឹកដែលត្រូវបានដាំដុះក្នុងតំបន់លិចទឹក ឬតាមបណ្តោយមាត់បឹងទន្លេសាប ជាទីដែលកម្រិតទឹកបានស្រកចុះបន្តិចម្តងៗ។

ប្រសិនបើផ្អែកប្រភេទដីជាលក្ខណៈវិនិច្ឆ័យ ប្រភេទដីដាំដុះដំណាំស្រូវមានចំនួន៥ប្រភេទសំខាន់ៗ៖

- ស្រូវវស្សា ដែលដុះលើដីពណ៌ខ្មៅលាយក្រហម។
- ស្រូវវស្សាមានប្រព័ន្ធស្រោចស្រព ដែលដុះលើផ្ទៃទំនាបដីខ្សាច់។
- ស្រូវវស្សាមានប្រព័ន្ធស្រោចស្រព ដែលដុះលើផ្ទៃទំនាបដីជាំទឹក។
- ស្រូវដែលដុះលើតំបន់ដែលជន់លិចពីបឹង/ទន្លេ។

ស្រូវវស្សានៅតំបន់ទំនាប គឺជាដំណាំដែលសំខាន់ជាងគេ ដែលត្រូវដាំដុះនៅក្នុងរដូវវស្សាពីខែ ឧសភាដល់ខែធ្នូ។ ស្រូវវស្សាមានបីប្រភេទ ទៅតាមរយៈពេលនៃការលូតលាស់ និងប្រមូលផល គឺ ស្រូវស្រាល ស្រូវកណ្តាល និងស្រូវធ្ងន់។ ស្រូវប្រាំងត្រូវបានដាំដុះពីខែធ្នូដល់ខែឧសភា មានផ្ទៃដីប្រមាណ១០០%នៃផ្ទៃដី សរុប និងប្រមូលផលបានប្រមាណជា១៨%នៃផលិតកម្ម ដែលជាការធ្លៀតឱកាសក្នុងពេលទឹកសម្រក ហើយ ប្រើប្រាស់ទឹកស្រោចស្រពបំពេញបន្ថែមចុងដៃ។ ផ្ទៃដីដាំដុះស្រូវប្រាំងបានកើន១៧% ក្នុងឆ្នាំ១៩៩៩-២០០៣

ដែលមានផ្ទៃដីសរុបចំនួន២៨៣,៥៥០ហិចតា នៅចុងឆ្នាំ២០០៣។ តំបន់ទាំងនេះពឹងផ្អែកទៅលើរបបទឹកភ្លៀង ប្រចាំឆ្នាំផង និងរបបទឹកជំនន់នៃទន្លេមេគង្គផង ដែលជាកំណត់បរិមាណទឹកអាងស្តុក។ ផលិតកម្មស្រូវប្រែ ប្រួលខ្លាំងទៅតាមរបបទឹកភ្លៀង ប៉ុន្តែរបបទឹកភ្លៀងមានភាពអំណោយផលល្អ ក្នុងពេលប៉ុន្មានឆ្នាំចុងក្រោយ នេះ។

**តារាង៧.៣. ប្រភេទនៃការដាំស្រូវ តំបន់ស្រូវ និងផលិតកម្មស្រូវ ក្នុង២០០៧**

ប្រភេទស្រូវ	% នៃផ្ទៃដី	ផ្ទៃដី (ហិចតា)	ទិន្នផល (ហិចតោន)	ផលិតកម្ម (តោន)
ស្រូវមានប្រព័ន្ធស្រោចស្រពគ្រាប់គ្រាន់	6,06%	174 365	5	230 000
ស្រូវប្រដេញទឹក	4,03%	115 917	3	360 000
ស្រូវវស្សា បន្ថែមប្រព័ន្ធស្រោចស្រព	10,35%	297 861	3	810 000
សរុបស្រូវមានប្រព័ន្ធស្រោចស្រព	20,43%	588 143		1 400 000
ស្រូវលិចទឹក	9,77%	281 114	1	210 000
ស្រូវវស្សា	69,80%	2 009 326	2	470 000
សរុប	< 3 លានហិចតា			> 6 លានតោន

ប្រភព ៖ ក្រសួងកសិកម្ម រុក្ខាប្រមាញ់ និងនេសាទ

**៧.២.១.១. ការប្រើប្រាស់ធាតុបច្ចុលកសិកម្ម និងបច្ចេកវិទ្យាក្រោយការប្រមូលផល**

ការធ្វើស្រែលក្ខណៈគ្រួសារប្រើប្រាស់ធាតុបច្ចុល ដូចជាដីនិងគ្រាប់ពូជសុទ្ធ ក្នុងបរិមាណតិចតួច។ ការដាំដុះជាប់ជាបន្តធ្វើឱ្យដីមិនអាចបំពេញសារធាតុចិញ្ចឹមឡើងវិញ និងធ្វើឱ្យដីខ្សោះអស់ដីជាតិ។ នៅឆ្នាំ ២០០៨ ការប្រើប្រាស់ដីឧស្ម័នសរុបទូទាំងប្រទេសត្រូវបានគេប៉ាន់ស្មានថាមានប្រមាណពី ៤០,០០០តោន ទៅ ៥០,០០០តោន មានន័យថា កម្រិតនៃការប្រើប្រាស់ដីគឺប្រមាណ ២០-២៥គីឡូក្រាម ក្នុងមួយហិចតា។

បច្ចុប្បន្ននេះ កសិករជាច្រើនតែប្រើប្រាស់គ្រាប់ពូជដែលបានសន្សំទុក ឬទិញគ្រាប់ពូជដែលគ្មាន អាជ្ញាប័ណ្ណពីឈ្មួញឯកជន។ ការប្រើប្រាស់គ្រាប់ពូជសុទ្ធល្អ មានតែប្រមាណ ២% ប៉ុណ្ណោះលើផ្ទៃដីដាំដុះ ទាំងអស់។ ភាគរយនេះកាន់តែទាបជាងនេះ សម្រាប់ដំណាំផ្សេងទៀត។

ក្នុងពេលនេះ កម្ពុជាអាចផលិតស្រូវគ្រប់គ្រាន់សម្រាប់ការប្រើប្រាស់ក្នុងប្រទេស និងមានអតិរេក សម្រាប់ការនាំចេញ។ លទ្ធភាពនៃការបំពេញតម្រូវការខ្លួនឯងសម្រាប់ដំណាំស្រូវ សម្រេចបានដប់ឆ្នាំកន្លង មកហើយ ឥឡូវកម្ពុជាអាចរក្សាបានអង្ករនៅសល់ចំនួន២លានតោនសម្រាប់ការនាំចេញក្នុងមួយឆ្នាំ។ ក្នុង តំបន់ដែលមានផលិតភាពខ្ពស់ អតិរេកត្រូវបានធ្វើពាណិជ្ជកម្មនៅក្នុងស្រុកនិងធ្វើការនាំចេញ។ នៅក្នុងតំបន់ ក្រីក្រនៃខេត្តដែលមានប្រជាជនកកកុញ ឱនភាពនៃផលិតកម្មស្រូវតម្រូវឱ្យកសិករដាក់ទៅរកការដាំដំណាំ ឬ សកម្មភាពបន្ទាប់បន្សំ (ឧទា. ការធ្វើសិប្បកម្ម ការចិញ្ចឹមសត្វ ការលក់កម្លាំងពលកម្ម។ល។) ដែលអាចរក ប្រាក់ចំណូលបានបន្ថែម សម្រាប់ការបំពេញតម្រូវការនៃជីវភាពប្រចាំថ្ងៃ។

កំណើននៃផលិតកម្មស្រូវ គឺកើតឡើងដោយសារតែការពង្រីកផ្ទៃដីដាំដុះ ការប្រើប្រាស់ពូជប្រពៃណី ដែលបានកែលម្អ តាមរយៈការផលិតពូជ ដោយប្រើប្រាស់គ្រាប់ពូជដែលបានរក្សាទុកក្នុងធនាគារសេនេទិច ពូជនៃវិទ្យាស្ថានអភិវឌ្ឍន៍និងស្រាវជ្រាវកសិកម្មកម្ពុជា (CARDI) និងការជួសជុលនិងពង្រីកប្រព័ន្ធធារាសាស្ត្រ ផង។ រដ្ឋាភិបាលបានផ្តល់សារៈសំខាន់លើការបង្កើននិងចែកចាយប្រភេទពូជកែលម្អ ចេញពីពូជក្នុងស្រុក និងមានតម្រូវការខ្លាំងនៅលើទីផ្សារអន្តរជាតិ ដូចជាពូជនាងម្លិះជាដើម។

រោងម៉ាស៊ីនកិនស្រូវ និងម៉ាស៊ីនវែងអង្កាមដែលមានបច្ចេកវិទ្យាខ្ពស់កំពុងត្រូវបានប្រើប្រាស់អំឡុង ប៉ុន្មានឆ្នាំចុងក្រោយនេះ។ នៅឆ្នាំ ២០០៣ ម៉ាស៊ីនបែបនេះមានចំនួនតែ ១០ប៉ុណ្ណោះ ប៉ុន្តែពេលនេះមានច្រើន នៅតាមតំបន់ជនបទ ។ ដោយប្រើបច្ចេកវិទ្យាទំនើបនេះ អាត្រានៃការកិនស្រូវទៅជាអង្ករស្មើនឹង ៧០%។ ម៉ា ស៊ីនវែងអង្កាមបច្ចេកវិទ្យាខ្ពស់នេះដើរតួនាទីដ៏សំខាន់ក្នុងការលើកកម្ពស់ការនាំចេញអង្ករ តាមរយៈប្រព័ន្ធ ធ្វើស្រែតាមកិច្ចសន្យា ដោយសារការនាំចេញត្រូវការគុណភាពខ្ពស់។

**៧.២.១.២. ទីផ្សារអង្ករ**

អង្ករភាគច្រើនត្រូវបានធ្វើពាណិជ្ជកម្មជាលក្ខណៈកំរិត។ កសិករមានសមត្ថភាពស្តុកទុកតិចតួច បំផុត ហើយលក់កសិផលភ្លាមៗ បន្ទាប់ពីប្រមូលផលទៅឱ្យឈ្មួញកណ្តាល ដែលជាអ្នកលក់បន្តនៅលើ ទីផ្សារ។ ស្រូវសំបូរហូរហៀររបន្ទាប់ពីការប្រមូលផលក្នុងខែវិច្ឆិកានិងខែធ្នូ។ កសិករជាប្រញាប់លក់ស្រូវចេញ ភ្លាមមួយភាគធំ បន្ទាប់ពីការប្រមូលផលដើម្បីទូទាត់បំណុល និងបំពេញចំណាយចាំបាច់មួយចំនួន។ មានន័យ ថាស្រូវមានតម្លៃទាបបំផុតនៅពេលប្រមូលផល និងជំរុញឱ្យឈ្មួញនៅតាមបណ្តាខេត្តជាប់ព្រំដែននាំចេញទៅ កាន់ប្រទេសជិតខាង។ បន្ទាប់ពីរយៈពេលនោះក្រោមការប្រមូលផលរួច អង្ករបានឡើងថ្លៃនៅដើមឆ្នាំ និង ទាក់ទាញការនាំចូលវិញ។

តម្លៃអង្ករនៅទីក្រុងនិងជនបទមានភាពខុសគ្នាខ្លាំង ដោយសារតែថ្លៃដឹកជញ្ជូនពីទីផ្សារមួយទៅ ទីផ្សារមួយទៀត ដែលជាបុព្វហេតុមួយដ៏សំខាន់គឺបណ្តាលមកពីប្រព័ន្ធទីផ្សារស្រូវអង្ករមានលក្ខណៈដាច់ជា កងៗ (Fragmentation)។ ពាណិជ្ជកម្មស្រូវកើតឡើងជាទូទៅតាមព្រំដែនរវាងប្រទេសកម្ពុជាថៃនិងវៀតណាម ប៉ុន្តែមិនមានទិន្នន័យដែលទាក់ទងទៅនឹងទីផ្សារទាំងនេះទេ។ ប៉ុន្តែគេដឹងថា កម្ពុជាជាអ្នកនាំស្រូវចេញតាំងពី ឆ្នាំ១៩៩៩មកម្ល៉េះ ដែលស្ថានភាពនេះធ្វើការបរិមាណផ្គត់ផ្គង់ស្រូវសម្រាប់ទីផ្សារក្នុងស្រុកថយចុះ និងធ្វើឱ្យថ្លៃ អង្ករកើនឡើងខ្ពស់ជាបន្តបន្ទាប់សម្រាប់អ្នកប្រើប្រាស់ក្នុងប្រទេស។

**៧.២.១.៣. សន្តិសុខស្បៀង**

វិស័យកសិកម្មត្រូវតែរួមចំណែកដល់សន្តិសុខស្បៀង ដែលមានសារៈសំខាន់សម្រាប់ការកាត់បន្ថយ ភាពក្រីក្រ។ សន្តិសុខស្បៀង រួមមានសមាសធាតុសំខាន់ៗពីរយ៉ាង៖ ទីមួយ ការផ្គត់ផ្គង់ស្បៀងគ្រប់គ្រាន់ និងទីពីរ ថ្លៃស្បៀងស្ថិតក្នុងកម្រិតដែលប្រជាជនមានលទ្ធភាពទិញបាន។

ក្នុងចំណោមខេត្តដែលផលិតស្រូវធំៗទាំង១៥ខេត្ត មានខេត្តចំនួន៥ស្ថិតក្នុងឱនភាព។ ខេត្តប្រាំបី ផ្សេងទៀតដែលបច្ចុប្បន្នមានអតិរេក ក៏អាចប្រឈមនឹងឱនភាពដែរ ប្រសិនបើផលិតកម្មកើនឡើងទាន់នឹង កំណើនប្រជាជននិងតម្រូវការ។ មានគ្រួសារដែលទទួលរងគ្រោះ ពីអសន្តិសុខស្បៀងនៅក្នុងបណ្តាខេត្តទាំង អស់ តួយ៉ាងដូចគ្រួសារកសិករ ដែលមានទំហំដីស្រែតូច (តិចជាង០.៥ហិចតា) ។ ពួកគេជាមុខសញ្ញានៃកម្មវិធី

ឧបត្ថម្ភស្បៀងអាហារ និងការឧបត្ថម្ភផលិតកម្ម ទោះបីជាស្ថានភាពសន្តិសុខស្បៀងជារួមក្នុងខេត្តនោះល្អប្រសើរក្តី។

ថ្លៃដឹកជញ្ជូនស្បៀងនៅក្នុងប្រទេសកម្ពុជាត្រូវចំណាយខ្ពស់ណាស់។ ក្នុងករណីខ្លះ រោងម៉ាស៊ីនកិនស្រូវ ដែលអាចដឹកដល់ និងល្អៗ មានបោះទីតាំងតាមបណ្តោយព្រំដែន ដែលធ្វើឱ្យទីផ្សារក្នុងខេត្តពិបាកប្រមូលទិញបាន ជាពិសេសនៅបណ្តាខេត្តជាប់ព្រំដែនអន្តរជាតិ។ ដូចនេះ ការលក់ទៅឱ្យប្រទេសម្ខាងទៀតនៃព្រំដែនទទួលប្រាក់ចំណេញបានខ្ពស់ជាង ការលក់នៅកាន់តំបន់ដែលមានឱនភាពនៅក្នុងប្រទេស។ ការនាំចូលអង្ករពីប្រទេសជិតខាងចូលទៅកាន់ខេត្តដែលមានឱនភាពស្រូវ ក៏ថោកជាងការចល័តស្រូវអង្ករក្នុងប្រទេសពីកន្លែងដែលមានអតិរេក ទៅទៅកាន់ខេត្តដែលមានឱនភាពដែរ។

សម្រាប់រយៈពេលវែងនិងមធ្យម អាទិភាពខ្ពស់ត្រូវតែតម្រង់ទៅរកការកែលម្អប្រព័ន្ធធារាសាស្ត្រ និងការគ្រប់គ្រង ការផ្សព្វផ្សាយកសិកម្ម និង ប្រតិបត្តិការក្រោយការប្រមូលផល។ ការលើកកម្ពស់ផលិតភាពវិស័យកសិកម្ម ក៏ដូចជាដល់ការធ្វើប្រពលវប្បកម្ម និងពិពិធកម្មមុខដំណាំត្រូវជំរុញឱ្យបានខ្លាំងក្លា។ ដើម្បីធ្វើប្រពលវប្បកម្ម ចាំបាច់ត្រូវបង្កើនការផលិតគ្រាប់ពូជសុទ្ធផល្អ បង្កើនការផ្តល់ឥណទានសម្រាប់ផលិតកម្ម និងឥណទានសម្រាប់ទីផ្សារ ។

តំបន់សន្តិសុខស្បៀងផ្សេងគ្នាមានរចនាសម្ព័ន្ធដីវភាពផ្សេងគ្នា។ ទោះបីការដាំដុះជាសកម្មភាពចម្បងក្នុងទ្រទ្រង់ជីវភាពគ្រួសារជនបទក៏ដោយ ក៏ប៉ុន្តែគ្រួសារទាំងនេះបញ្ជាក់ថាទទួលបានប្រាក់ចំណូលពីប្រភពផ្សេងៗទៀតប្រមាណជា ២៦%។ សូម្បីតែនៅក្នុងចំណោមគ្រួសារដែលធ្វើស្រែជាចម្បង ក៏កម្រិតនៃពឹងផ្អែកប្រាក់ចំណូលបានពីស្រែខុសៗគ្នាទៅតាមគ្រួសារដែរ។ ផ្អែកលើមូលដ្ឋាននៃគម្របប្រភេទដំណាំ និងទិន្នន័យពីការអង្កេតសង្គម-សេដ្ឋកិច្ច គេអាចកំណត់តំបន់សេដ្ឋកិច្ចស្បៀងកម្ពុជា ជាប្រាក់កន្លែងគឺ វាលទំនាបរងទឹកភ្លៀង ព្រៃគុម្ពោត ព្រៃស្រោង ទន្លេ ទីក្រុង/ផ្សារ ក៏ដូចជាតំបន់ចម្រុះខ្លះផងដែរ។ ក្នុងការកំណត់តំបន់ទាំងនេះ ក៏មានរាប់ បញ្ចូលពីផលប៉ះពាល់នៃកត្តានានាដូចជា ភាពរាំងស្ងួត ការបាត់បង់ព្រៃឈើ និងការខ្វះខាតនូវធនធានទឹក ។

ទាក់ទងទៅនឹងក្រុមគ្រួសារដែលមានលទ្ធភាពរបស់ទទួលបានស្បៀងនោះ ប្រជាជនដែលរស់នៅលើវាលទំនាបដែលមិនមានប្រព័ន្ធស្រោចស្រពឬដីព្រៃគុម្ពោត គឺគ្រួសារដែលងាយរងគ្រោះបំផុត។ ជាទូទៅពួកគេជួបប្រទះនឹងការខ្វះខាតស្បៀង ក្នុងរយៈពេលពី១ទៅ២ខែ ជារៀងរាល់ឆ្នាំ ហើយជាប់ជំពាក់បំណុលលើសពីកម្រិតមធ្យម និងមានទ្រព្យសម្បត្តិមានតម្លៃតិចតួច ហើយត្រូវរកវិធីផ្សេងៗ ដើម្បីបំពេញតម្រូវការ (ដូចជា ការខ្ចីប្រាក់ ការលក់ទ្រព្យសម្បត្តិ ការធ្វើចំណាកស្រុកជាដើម)។ កំណើនសេដ្ឋកិច្ចជារួម ទំនងជាមិនផ្តល់ផលប្រយោជន៍ដល់ប្រជាជនក្រុមទាំងនោះទេ។ នៅក្នុងឆ្នាំធម្មតា ក្រុមមនុស្សទាំងនោះរងគ្រោះពីអសន្តិសុខស្បៀង ហើយត្រូវការជំនួយឧបត្ថម្ភស្បៀង ក៏ដូចជាការបំប៉នចំណូល និងការងារបន្ថែម។ ជាក់ស្តែង ជំនួយឧបត្ថម្ភស្បៀងអាហារចំនួន៧០% ត្រូវបានវិភាជន៍សម្រាប់សហគមន៍ដែលមានអសន្តិសុខស្បៀងរស់នៅតំបន់ទំនាបដែលគ្មានប្រព័ន្ធស្រោចស្រព និងនៅតំបន់ព្រៃគុម្ពោត។ ការអភិវឌ្ឍហេដ្ឋារចនាសម្ព័ន្ធ ដូចជាផ្លូវថ្នល់ ប្រព័ន្ធធារាសាស្ត្រ ធនាគារស្រូវ ក៏ដូចជាការបណ្តុះបណ្តាល គួរត្រូវបានផ្តោតនៅតំបន់ទាំងនោះ ដើម្បីអាចជំនះបាននូវស្ថានភាពអសន្តិសុខស្បៀងរ៉ាំរ៉ៃ ក្នុងរយៈពេលយូរអង្វែង។

កសិករដែលរស់នៅតាមបណ្តោយប្រាំងទន្លេ និងមាត់បឹងជាធម្មតាមានជីវភាពធូរធារលើមធ្យមផ្នែកសន្តិសុខស្បៀង។ ក្នុងឆ្នាំធម្មតា ជំនួយឧបត្ថម្ភស្បៀងតិចជាង១០% ត្រូវបានបែងចែកទៅដល់ក្រុមកសិករទាំងនោះ។ តែទោះជាយ៉ាងណា ភាគច្រើននៃប្រជាជនដែលរងគ្រោះដោយទឹកជំនន់ គឺជាសហគមន៍កសិករប្រភេទនេះ។ យុទ្ធសាស្ត្រដោះទាល់របស់ពួកគេរួមមាន៖ (ក) ការធ្វើចំណាកស្រុក (ខ) ការនេសាទគ្រួសារ (គ) ការធ្វើស្រែប្រាំងនិងស្រែប្រដេញទឹក (ឃ) ការឡើងភ្នោតនិង (ង) សកម្មភាពជួញដូរតិចតួច។ ការអង្កេតបង្ហាញថា សហគមន៍ទាំងនេះភ័យខ្លាចថាការប្រមូលផលស្រូវប្រាំង (ក៏ដូចជា យន្តការសម្របខ្លួនផ្សេងទៀត) មិនគ្រប់គ្រាន់ដើម្បីបំពេញបាននូវឱនភាពស្បៀង ហើយចុងក្រោយត្រូវជំពាក់បំណុលគេ ទោះបីបានខិតខំធ្វើសកម្មដែលបានរៀបរាប់ខាងលើហើយក្តី។

កសិករដែលមិនសូវទទួលរងគ្រោះពីទឹកជំនន់ ពួកគេក៏មិនសូវស្វែងរកការដោះទាល់ ឬ ជួបគ្រោះភ័យ។ ដូច្នោះ កសិករដែលត្រូវការដោះទាល់ គឺកសិករដែលត្រូវការជំនួយឧបត្ថម្ភបន្ទាន់ ជាពិសេសក្នុងករណីមានគ្រោះមហន្តរាយធម្មជាតិ។ ប្រសិនបើគ្រួសារកសិករទាំងនេះត្រូវបានជួយកុំឱ្យជាប់ជំពាក់បំណុលវន្តកពួកគេនឹងអាចក្រោកឈរឡើងវិញដោយខ្លួនឯង នៅពេលប្រមូលផលនៅឆ្នាំក្រោយបាន ហើយនឹងមិនត្រូវការជំនួយឧបត្ថម្ភស្បៀងយូរអង្វែងនោះទេ។

ពាក់ព័ន្ធនឹងសន្តិសុខស្បៀងនិងអាហារូបត្ថម្ភនោះ ចំណុចខ្លាំងរបស់កម្ពុជាគឺ សមត្ថភាពក្នុងការផលិតបានលើសពីតម្រូវការ រហូតដល់១លានតោនអង្ករ ដោយមិនប៉ះពាល់ដល់ព្រៃឈើពីព្រោះតំបន់ដាំដុះនៅពេលនេះ នៅមិនទាន់ឈានដល់ទំហំនៅមុនពេលសង្គ្រាមនៅឡើយទេ។ ជាងនេះទៅទៀត ការបង្កើនផលិតភាពពី ២ទៅ៣តោនក្នុងមួយហិចតា ឬខ្ពស់ជាងនេះនឹងជួយពង្រឹងសន្តិសុខស្បៀងនិងជួយបង្កើនការនាំចេញផងដែរ។ វិស័យកសិកម្មធានាបាននូវការផ្គត់ផ្គង់ស្បៀងគ្រប់គ្រាន់ដោយខ្លួនឯង ប៉ុន្តែតំបន់ជាច្រើននៅតែជួបភាពកង្វះខាតស្បៀងជំនួញ ជាពិសេសនៅអំឡុងពេលដែលរបបទឹកភ្លៀងធ្លាក់មិនបានល្អ។

ការអភិវឌ្ឍធនធានធម្មជាតិដែលគាំទ្រដល់អ្នកក្រីក្រនិងមានសណ្តាប់ធ្នាប់ នឹងជួយបំពេញបន្ថែមប្រាក់ចំណូលដល់គ្រួសារកសិករតូចតាច និងពង្រឹងបន្ថែមសន្តិសុខស្បៀង។ ធនធានធម្មជាតិនិងដីធ្លី ដើរតួនាទីយ៉ាងសំខាន់មួយក្នុងយុទ្ធសាស្ត្រប្រយុទ្ធប្រឆាំងនឹងភាពក្រីក្រ តាមរយៈការលើកកម្ពស់សុខុមាលភាព និងការកាត់បន្ថយភាពងាយទទួលរងគ្រោះរបស់សហគមន៍ជនបទ។ ការជ្រើសរើសទម្រង់កម្មសិទ្ធិ និងលទ្ធភាពទទួលបានដីធ្លីនិងទាញផលពីធនធានធម្មជាតិ គឺជាធាតុដ៏សំខាន់មួយក្នុងយុទ្ធសាស្ត្រកាត់បន្ថយភាពក្រីក្រ។

**៧.២.២. ប្រព័ន្ធផលិតកម្មកសិកម្មចម្ការ**

ចម្ការ គឺជាប្រព័ន្ធមួយនៃផលិតកម្មកសិកម្ម ដែលស្រូវត្រូវបានដាំដុះអមជាមួយនឹងដំណាំរួមផ្សំផ្សេងទៀត ដូចជាថ្នាំជក់ សណ្តែកខៀវ ពោត សណ្តែកសៀង ចេក។ល។ ប្រព័ន្ធផលិតកម្មកសិកម្មនេះអាចត្រូវបានបែងចែកជាពីរប្រភេទ៖ (១) ផលិតកម្មតាមបណ្តោយមាត់បឹង និងប្រាំងទន្លេ និង(២) ផលិតកម្មក្នុងតំបន់ខ្ពង់រាប ដែលមានដីក្រហមលាយខ្មៅ។

ក្រៅពីដំណាំស្រូវ ដំណាំដែលសំខាន់បំផុតមាន ពោត សណ្តែកបាយ បន្លែ ថ្នាំជក់ សណ្តែកខៀវ សណ្តែកសៀង ដំឡូងមី ដំឡូងជ្វា អំពៅ និងសណ្តែកដី។ ដំណាំទាំងនេះត្រូវបានដាំដុះជាចម្បងក្នុងខេត្តដែលមានប្រជាជនកុះករ ដូចជាខេត្តកណ្តាល ខេត្តកំពង់ចាម និងខេត្តកំពង់ស្ពឺ។ ខេត្តទាំងនេះជាទម្លាប់ជួបប្រទះនូវឱនភាពស្រូវ ហើយកសិករឆ្លើយតបដោយការដាំដំណាំដែលអាចមានប្រាក់ចំណេញច្រើនជាងស្រូវ។

**តារាង៧.៤. ផលិតកម្មដំណាំក្រៅពីស្រូវ**

	1967	2000	2001	2002	2003	2004	2005	2006	2007
ពោត	133	151,88	185,58	148,89	314,60	256,66	247,76	365,83	522,70
ដំឡូងមី	23	147,76	142,26	122,01	330,64	362,05	535,62	2.200,28	2.215,42
ដំឡូង	13	28,17	26,25	21,25	34,89	53,13	39,14	47,80	38,31
សណ្តែកខៀវ		15,10	17,15	23,92	31,81	45,25	45,04	60,95	54,49
សណ្តែកដី	20	7,49	8,91	9,73	18,48	21,54	22,62	18,22	30,50
លូ	9	9,85	8,95	10,15	21,95	54,95	90,19	34,94	31,94
សណ្តែកសៀង	7	28,11	24,65	38,80	63,18	110,30	179,09	100,10	117,87
ថ្នាំជក់	10	7,66	4,66	2,50	7,6	2,4	14,1	15,3	13,6

ប្រភព ៖ ក្រសួងកសិកម្ម រុក្ខាប្រមាញ់ និងនេសាទ

ដោយសារថ្លៃខ្ពស់ ការផលិតសណ្តែកសៀងបានកើនឡើងយ៉ាងខ្លាំង លើសពីកម្រិតនៅមុនឆ្នាំ ១៩៦៧ ទៀត។ ដំណាំទាំងនេះត្រូវបានចាត់ទុកថាជាដំណាំបន្ទាប់បន្សំ ប៉ុន្តែជាប្រភពចំណូលដ៏សំខាន់ចំពោះ កសិករតូចតាច។ ផ្ទៃដីសរុបសម្រាប់ដាំពោត សណ្តែកសៀង សណ្តែកខៀវ និងដំឡូងមី បាននឹងកំពុងកើន ឡើងយ៉ាងខ្លាំង ដោយសារតែថ្លៃខ្ពស់ល្អធៀបទៅនឹងដំណាំផ្សេងទៀត ជាពិសេសស្រូវ។ ផលិតកម្មនៃដំណាំ ដូចជាសណ្តែកដី លូ អំពៅ ថ្នាំជក់ និងម្រេចនៅមានកម្រិត ដោយសារតែសមត្ថភាពនៃការកែច្នៃ ទំហំនៃ ទីផ្សារ ក្នុងស្រុក និងតម្រូវការនាំចេញ។ ផ្ទៃដីដាំបន្លែមានទំហំតូច ដែលជះឥទ្ធិពលយ៉ាងខ្លាំងលើអាហារ រូបត្ថម្ភ។

**ប្រអប់៧.១. ថ្នាំជក់និងថ្នាលបណ្តុះ**

សកម្មភាពដ៏ចម្បងនៃក្រុមហ៊ុនថ្នាំជក់អាមេរិកនិងចក្រភពអង់គ្លេស(BAT) នៅកម្ពុជា គឺការធ្វើសមាហរណកម្មខ្សែចង្វាក់ ផលិតកម្មបារី ចាប់តាំងពីចម្ការថ្នាំជក់ រហូតទៅដល់ការលក់នៅលើទីផ្សារ។ ក្រុមហ៊ុននេះមានបុគ្គលិកប្រចាំចំនួន៣៨៥នាក់ និងមាន កម្មករតាមរដូវកាលចំនួន១,៣០០នាក់ បម្រើការងារនៅចម្ការថ្នាំជក់របស់ខ្លួន នៅមជ្ឈមណ្ឌលការងារខេត្តកំពង់ចាម នៅរោងចក្រ សម្ងាត់ក្នុងក្រុងតាខ្មៅ និងនៅទីស្នាក់ការកណ្តាលក្រុងភ្នំពេញ។ ក្រុមហ៊ុននេះបានបោះទុនចំនួន ២៥លានដុល្លារ។

បច្ចុប្បន្ន BAT មានទីផ្សារ ៥០% ឬបារី៣ពាន់លានដើមក្នុងមួយឆ្នាំ។ ផ្ទៃដីដាំដុះមានទំហំ៨០០ហិកតា ក្នុងចំណោមផ្ទៃដី សរុប១,៥០០ហិកតានៅកម្ពុជា។ ទិន្នផលទទួលបានមានពី ៧៥០ ទៅ១,៩៥០គីឡូក្រាម/ហិកតា និង បរិមាណផលិតបានជាមធ្យម ២,០០០តោនក្នុងមួយឆ្នាំ។ BAT ទិញថ្នាំជក់ពីកសិករ ៧៤៧នាក់ ក្រោមកិច្ចសន្យាជាមួយក្រុមហ៊ុន។ BAT បានព្រងព្រៀងទិញថ្នាំជក់ដែលផលិតបាន ដែលធានាថាកសិករបានផលវិនិយោគ៤០%។ ការនាំចូលដែលពីមុនមានទំហំ ៥៥% នៃថ្នាំជក់ដែលបានប្រើប្រាស់នោះ បានធ្លាក់ចុះមកត្រឹម២០% ហើយការនាំចេញឈានដល់៥០០តោនក្នុងមួយឆ្នាំ។

**៧.២.៣. ផលិតកម្មកសិកម្មជាទ្រង់ទ្រាយឧស្សាហកម្ម**

ផលិតកម្មកសិកម្មទ្រង់ទ្រាយឧស្សាហកម្មត្រូវបានអនុវត្តភាគច្រើន នៅលើដីសម្បទានសេដ្ឋកិច្ច ដែលត្រូវបានផ្តល់ដោយរដ្ឋាភិបាល សម្រាប់ការផលិតដំណាំដូចជា កៅស៊ូ ម្រេច កាហ្វេនិងកប្បាស។ ក្រសួង កសិកម្មរុក្ខា ប្រមាញ់និងនេសាទ បានអនុម័តដីសម្បទានសេដ្ឋកិច្ចក្នុងទំហំ ៨២៧,២៨៦ហិចតា គិតនៅត្រឹម ចុងឆ្នាំ២០០០។ ប៉ុន្តែនៅចុងឆ្នាំ២០០២ ក្រសួងនេះបានលុបចោលសម្បទានលើផ្ទៃដី ១០៣,៦៨០ហិចតា។ នាពេលបច្ចុប្បន្ន ដីសម្បទានសេដ្ឋកិច្ចមានចំនួន ២៦ នឹងមានផ្ទៃដីសរុបចំនួន ៧២៣,៦០៦ហិចតា។ តែទោះ ជាយ៉ាងណា អំឡុងពីឆ្នាំ២០០៣-២០០៨ ចម្ការទំហំតូចនិងមធ្យម ដែលផលិតកម្មក្នុងទ្រង់ទ្រាយឧស្សាហកម្មបាន កើតឡើងកាន់តែច្រើនឡើង។

**៧.២.៣.១. ចម្ការកៅស៊ូ**

កៅស៊ូគឺជាដំណាំឧស្សាហកម្មដ៏សំខាន់មួយនៅកម្ពុជាជាយូរយាណាស់មកហើយ និងមានសក្តានុ ពលរកចំណូលពីការនាំចេញ។ កៅស៊ូគឺជាប្រភពដ៏សំខាន់មួយនៃប្រាក់ចំណូលបានពីការនាំចេញក្នុង ទសវត្សរ៍ឆ្នាំ១៩៦០។ នៅចុងទសវត្សរ៍ឆ្នាំ១៩៦០ ចម្ការកៅស៊ូគ្របដណ្តប់លើផ្ទៃដីចំនួន៦៥,០០០ហិចតា ដែល ក្នុងនោះ៣៩,០០០ហិចតាកំពុងប្រមូលផល ដែលទទួលបានទិន្នផលចំនួន៥២,០០០តោន។ ក្នុងឆ្នាំ២០០៣ កម្ពុជាទទួលបានជោគជ័យក្នុងការបង្កើនផ្ទៃដីប្រមូលផល ទៅដល់កម្រិតមួយនៃចុងទសវត្សរ៍ឆ្នាំ១៩៦០។ ពីឆ្នាំ ១៩៩៩ ដល់ឆ្នាំ២០០៨ ការដាំដុះថ្មីៗត្រូវបានចាប់ផ្តើម និងផ្ទៃដីប្រមូលផល៥២,៧៧១ហិចតាត្រូវបានដាំដុះសារ ជាថ្មី។

រាជរដ្ឋាភិបាលគ្រប់គ្រងផលិតកម្មនិងទីផ្សារ តាមរយៈក្រុមហ៊ុនដែលកាន់កាប់ដោយរដ្ឋ។ ដោយ ដំណាំកៅស៊ូប្រើប្រាស់ពលកម្មច្រើន ឧស្សាហកម្មនេះអាចរួមចំណែកដល់ការកាត់បន្ថយភាពក្រីក្រ តាមរយៈ ការបង្កើតការងារនៅតំបន់ជនបទ។ តំបន់ដាំដុះកៅស៊ូកំពុងកើនឡើងជាបន្តបន្ទាប់ ដោយសារជំរុញឱ្យមាន ចម្ការលក្ខណៈគ្រួសារ។ ចម្ការរដ្ឋក៏បានអនុវត្តកម្មវិធីយុវកម្ម ដោយប្រើប្រាស់ពូជកៅស៊ូទិន្នផលខ្ពស់។

ការអភិវឌ្ឍចម្ការកៅស៊ូលក្ខណៈគ្រួសារ គឺជាគោលបំណងរបស់រាជរដ្ឋាភិបាល ហើយចាំបាច់ត្រូវមាន ការបណ្តុះបណ្តាលផ្នែកបច្ចេកទេសជាមុន និងជំនួយផ្នែកហិរញ្ញវត្ថុ។ គម្រោងសម្រាប់អភិវឌ្ឍចម្ការកៅស៊ូ លក្ខណៈគ្រួសារកំពុងត្រូវបានផ្តល់មូលនិធិ ដោយទីភ្នាក់ងារអភិវឌ្ឍន៍បារាំង (AFD)។ ការគ្រប់គ្រងផ្នែកបច្ចេក ទេសនិងរដ្ឋបាលនៃចម្ការកៅស៊ូលក្ខណៈគ្រួសារ ស្ថិតក្រោមអគ្គនាយកដ្ឋានចម្ការកៅស៊ូ។ នៅក្នុងឆ្នាំ ២០០៣ កម្មវិធីនេះបានជួយដល់ចម្ការកៅស៊ូលក្ខណៈគ្រួសារចំនួន៤១០ហិចតា។ បន្ថែមទៅការស្តារគម្របផ្ទៃដីព្រៃដែល ខូចខាតឡើងវិញ ចម្ការកៅស៊ូផ្តល់ជាប្រភពចំណូលរយៈពេលយូរអង្វែងសម្រាប់អ្នកនៅទីនោះ។ នៅត្រឹមឆ្នាំ ២០០៨ ចម្ការកៅស៊ូលក្ខណៈគ្រួសារ ត្រូវបានគេប៉ាន់ស្មានថាមានទំហំលើសពី ៤១,០០០ហិចតា។

ការស្តាររចនាសម្ព័ន្ធវិស័យកៅស៊ូឡើងវិញ គឺជាបញ្ហាប្រឈមមួយសម្រាប់កម្ពុជា។ កិច្ចប្រឹងប្រែងនេះ ត្រូវការការវិនិយោគខ្ពស់ ហួសពីសមត្ថភាពរបស់សហគ្រាសរដ្ឋ ឬថវិកាជាតិ។ ដូច្នេះ រាជរដ្ឋាភិបាលកម្ពុជា បានសម្រេចអនុញ្ញាតឱ្យវិស័យឯកជនចូលអនុវត្តនៅក្នុងផែនការអភិវឌ្ឍន៍វិស័យនេះ។ អភិក្រមនេះកំពុងត្រូវ បានសាកល្បង។

**តារាង៧.៥. ចម្ការកៅស៊ូក្នុងឆ្នាំ២០០៨**

	<b>ថ្ងៃដីរៀបរយ</b> (ហិចតា)	<b>ផលិតកម្ម</b> (MT)	<b>ថ្ងៃដីកៅស៊ូដាំថ្មី</b> (ហិចតា)	<b>កម្លាំងពលកម្ម</b> (2007)
ដប់	6 269	9 027	2 773	4 052
ពាមជាំង	2 001	2 153	284	1 172
ក្រែក	1 363	966	320	1 063
មេមត់	1 903	1 213	-	1 378
ស្នូល	1 004	1 065	-	820
ចំការអណ្តូង	1 955	1 341	-	1 556
បឹងកេត	1 300	650	-	908
CRR	284	184	-	299
តាប៉ៅ	1 053	559	-	-
ឡាបានសៀក	36 500	2 133	-	-
សម្បទាន	-	-	8 205	-
គ្រួសារ	13 037	12 385	41 190	-
<b>Total</b>	<b>33 670</b>	<b>31 676</b>	<b>54 227</b>	<b>11 678</b>

ប្រភព ៖ ក្រសួងកសិកម្ម រុក្ខាប្រមាញ់ និងនេសាទ

ក្នុងឆ្នាំ២០០៨ ចម្ការកៅស៊ូគ្រប់ដណ្តប់លើថ្ងៃដី ១០៧,៩០០ហិចតា ដែលក្នុងនោះ ៤៥,៤៦៩ ហិចតាជាចម្ការមានស្រាប់ ៥៥,២២៧ ហិចតាជាចម្ការលក្ខណៈគ្រួសារ និង៨,២០៥ហិចតាជាការវិនិយោគថ្មី។ ប្រមាណ ៣៣,៦៧០ហិចតាកំពុងប្រមូលផល ដោយផ្តល់ទិន្នផលបានចំនួន ៣១,៦៧៦តោន។ តំបន់ដែលដាំដើមកៅស៊ូកំពុងតែកើនឡើងឥតឈប់ឈរ ដោយសារតែការចម្ការលក្ខណៈគ្រួសារ។ ចម្ការដែលកាន់កាប់ដោយរដ្ឋក៏បានអនុវត្តកម្មវិធីយុវកម្ម ដោយជំនួសដោយពូជទិន្នផលខ្ពស់។

ចម្ការកៅស៊ូភាគច្រើនបំផុត មានទីតាំងនៅខ្ពង់រាបភាគខាងក្រោមនៃដីគ្រួសក្រហមក្នុងខេត្តកំពង់ចាម និងខេត្តក្រចេះ។ ដីគ្រួសក្រហមផ្តល់នូវលក្ខខណ្ឌអេកូឡូស៊ីល្អបំផុតសម្រាប់ការដាំដុះកៅស៊ូជាដីឥដ្ឋប្រាកដកិច្ចដែលមានជីជាតិខ្ពស់។ របបទឹកភ្លៀងទៀតសោតមានឥតខ្ចះនៅក្នុងខេត្តទាំងនេះ។

តំបន់ទីពីរដែលមានសក្តានុពលខ្ពស់គឺស្ថិតនៅក្នុងខេត្តរតនគិរីនិងខេត្តមណ្ឌលគិរី ដែលស្ថិតនៅភាគបូព៌ាប្រទេសកម្ពុជា ដែលមានលក្ខខណ្ឌអេកូឡូស៊ីសមស្រប។ តំបន់ទីបីក្រៅពីតំបន់ដីក្រហម គឺតំបន់ដីថ្មខ្សាច់ដែលមាននៅតំបន់ផ្សេងៗនៃប្រទេស ដូចជាខេត្តកំពង់ធំ ខេត្តព្រះវិហារ និងខេត្តកំពត។ ចម្ការកៅស៊ូនៅកម្ពុជាមានបីប្រភេទ រួមមាន៖

**ចម្ការឧស្សាហកម្មកាន់កាប់ដោយរដ្ឋ**៖ ចម្ការកៅស៊ូដែលកាន់កាប់ដោយរដ្ឋ សរុបទាំងអស់មានចំនួនប្រាំពីរ នៅក្រោមការគ្រប់គ្រងនៃអគ្គនាយកដ្ឋានចម្ការកៅស៊ូនៃក្រសួងកសិកម្ម រុក្ខាប្រមាញ់ និងនេសាទ។ រាជរដ្ឋាភិបាលកម្ពុជាកំពុងស្ថិតក្នុងដំណើរការសាកល្បងកម្មវិធីឯកជនភារូបនីយកម្មចម្ការរដ្ឋ

(អវិនិយោគរបស់រដ្ឋ) ដោយប្រើជំនួយពីធនាគារអភិវឌ្ឍន៍អាស៊ី។ វិនិយោគិនបរទេសពីទ្វីបអាស៊ី អឺរ៉ុប និង វិនិយោគិនក្នុងស្រុកកំពុងស្វែងរកការទទួលបានដីសម្បទានដើម្បីពង្រីកការដាំដុះដំណាំកៅស៊ូថ្មីៗ។

**ចម្ការលក្ខណៈគ្រួសារ៖** ចម្ការទាំងនេះមានទំហំតិចជាង២០ហិចតា ដែលភាគច្រើនជារបស់កសិករដែលមានជីវភាពធូរធា ជាការវិនិយោគក្នុងស្រុកខ្នាតមធ្យមនិងតូច និងមួយចំណែកតូចជារបស់កសិករ “ក្រីក្រ” (គាំទ្រដោយគម្រោងអភិវឌ្ឍន៍)។ វិស័យចម្ការលក្ខណៈគ្រួសារបច្ចុប្បន្នកំពុងរីករាយនិងកំណើនប្រកបដោយជវភាព។

**ចម្ការឧស្សាហកម្មឯកជន៖** ដែលជា“តូអង្គ”លេចចេញថ្មីដ៏សំខាន់ៗ ដែលចម្ការមានទំហំចាប់ពី២០ហិចតាទៅដល់រាប់ពាន់ហិចតា ដែលត្រូវបានអភិវឌ្ឍដោយវិនិយោគិនឯកជនកម្ពុជា និងដែលមិនមែនជាកសិករ។ ក្នុងចំណោមនោះ អ្នកខ្លះជាវិនិយោគិនមកពីបណ្តាខេត្ត ប៉ុន្តែភាគច្រើនគឺជាវិនិយោគិនដែលមានទ្រព្យស្តុកស្តម្ភពីទីក្រុងភ្នំពេញ។ នាពេលបច្ចុប្បន្ន ចម្ការឯកជនមួយចំនួនមានតូច ដែលស្ថិតនៅក្នុងតំបន់កៅស៊ូចាស់ ប៉ុន្តែគម្រោងថ្មីៗមួយភាគធំគឺស្ថិតក្នុងខេត្តរតនគិរីនិងខេត្តមណ្ឌលគិរី។ និន្នាការនៃការពង្រីកផ្ទៃដីដាំដុះនៃវិស័យឯកជន ក៏អាចនឹងបិទបាំងដោយការធ្វើបរិក្ខណៈស្រាវជ្រាវ (speculation) ដ៏ផ្លូវដែក។ មានការប៉ុនប៉ង ក្នុងការបង្កើតចម្ការឯកជននៅភាគខាងជើង និងខាងលិចក្រៅពីតំបន់ដាំដុះកៅស៊ូដែលគេស្គាល់ ប៉ុន្តែលទ្ធភាពផ្នែកសេដ្ឋកិច្ច និងបច្ចេកទេសនៅមិនទាន់ប្រាកដនៅឡើយ។

**ប្រអប់៧.២. ផលិតកម្មស្រូវនិងការត្បាញក្រណាត់ជាការរស់ឡើងវិញនៃឧស្សាហកម្មស្រូវក្នុងប្រទេសកម្ពុជា**

កោះដាច់ឬកោះសូត្រត្រូវបានស្គាល់ទូទាំងប្រទេសថាជាខ្នងផលិតស្រូវ។ នៅគ្រប់ផ្ទះទាំងអស់គេឮសូរសម្លេងកីតម្បាញ ដែលកំពុងមាមាញឹកផលិតចេញជាក្រណាត់ស្រូវ។ ប្រជាជននៅកោះដាច់ខេត្តកណ្តាលទទួលបានអត្ថប្រយោជន៍ពីកម្មវិធីជាបន្តបន្ទាប់ ដែលផ្តល់មូលនិធិដោយសហគមន៍អន្តរជាតិ ក្នុងបំណងជំរុញសន្ទុះផលិតកម្មអំបោះនិងក្រណាត់ស្រូវ។

ទីភ្នាក់ងារបារាំងសម្រាប់ការអភិវឌ្ឍ (AFD) បានចាប់ផ្តើមកម្មវិធីមួយក្នុងការគាំទ្រដល់វិស័យស្រូវនេះ។ កម្មវិធីនេះមានបំណងស្តារឡើងវិញនូវរបស់ដែលមានស្រាប់នៅកម្ពុជាប៉ុន្តែផ្តោតលើបច្ចេកទេសចិញ្ចឹមដង្កូវនាងនិងកីតម្បាញដែលប្រសើរជាងមុន។ ក្នុងពេលដូចគ្នានេះ AFD ព្យាយាមបង្កើតទំនាក់ទំនងឱ្យបានល្អប្រសើររវាងក្រុមអ្នកចិញ្ចឹមនាង និងអ្នកត្បាញ ដែលមាននៅតំបន់ផ្សេងៗនៃប្រទេស។

ការចិញ្ចឹមដង្កូវនាងបច្ចុប្បន្នមិនទាន់កាក់កបប៉ុន្មានទេ។ ជាមធ្យម គេអាចរកចំណូលបានប្រមាណ២០០ដុល្លារក្នុងមួយឆ្នាំ។ ប៉ុន្តែអ្នកបង្កាត់ពូជដង្កូវនាងដែលជោគជ័យអាចបានចំណេញទ្រូងដង។ ស្ថិតក្រោមគម្រោងសាកល្បងមួយ ដង្កូវនាងដែលសម្បុករបស់វាត្រូវបានគេយកធ្វើជាសរសៃស្រូវគ្រង់ប្រណិតនោះ ត្រូវបានចិញ្ចឹមនៅខេត្តរតនគិរី។ ក្នុងឆ្នាំ២០០៣ នៅក្រោមកម្មវិធី AFD មានអ្នកចូលរួមជាអ្នកត្បាញស្រូវជាង១,៨០០នាក់ និងនៅចុងឆ្នាំ ២០០៤ អ្នកបង្កាត់ពូជនាងចំនួន១,០០០នាក់ ទទួលបានការបណ្តុះបណ្តាល។ ការបណ្តុះបណ្តាលដាំដើមនាង ដែលយកស្លឹកជាចំណីដល់ដង្កូវនាង ត្រូវបានផ្តល់បន្ថែមដល់អ្នកបង្កាត់ពូជ។

*ប្រភព ៖ Cambodia Soir ១៩ ឧសភា ២០០៤*

**៧.៣. វិស័យព្រៃឈើនិងគោលនយោបាយព្រៃឈើ**

ធនធានធម្មជាតិភាគច្រើនគឺជាទំនិញសាធារណៈ ពីព្រោះកម្មសិទ្ធិនៃធនធានទាំងនោះមិនត្រូវបានកំណត់។ ឧទាហរណ៍ល្អបំផុត និងដែលមានសារៈសំខាន់សម្រាប់កម្ពុជានោះគឺធនធានព្រៃឈើ និងនេសាទ។ បរិស្ថានប្រកួតប្រជែងមួយដែលគ្មាននិយតកម្ម នឹងនាំទៅដល់ការបាត់បង់ព្រៃឈើ និងភាពហិនហោចនៃជង្រុកត្រី ពីព្រោះអ្នកនេសាទម្នាក់ៗមិនបាច់បារម្ភដល់ការងារអភិរក្ស។ ម្យ៉ាងទៀត វិស័យទេសចរណ៍គឺជាឧស្សាហកម្មមួយផ្សេងទៀតដែលពឹងផ្អែកទៅលើការគ្រប់គ្រងធនធានធម្មជាតិឱ្យបានល្អ។

ព្រៃឈើគឺជាសមាសធាតុសំខាន់មួយនៃមរតកធម្មជាតិ។ អង្គការFAO បានប៉ាន់ស្មានថា នៅចុងទសវត្សរ៍ឆ្នាំ១៩៩០ព្រៃឈើបានគ្របដណ្តប់ជិត៦០% នៃផ្ទៃដីសរុបរបស់ប្រទេសកម្ពុជាប្រមាណ១០ទៅ១១លានហិចតា បើប្រៀបធៀបនឹង៧៥% នៅដើមទសវត្សរ៍ឆ្នាំ១៩៦០។ ប្រសិនបើប្រៀបធៀបជាមួយប្រទេសថៃ និងវៀតណាម គម្របព្រៃឈើមានតែ២០% ស្ថានភាពនៅកម្ពុជាគឺមិនគួរឱ្យព្រួយបារម្ភណាខ្លាំងពេកទេ ប៉ុន្តែការថយចុះទំហំព្រៃឈើបង្កជាគ្រោះថ្នាក់ដល់ប្រជាជន។ ការបំផ្លាញព្រៃឈើគឺបណ្តាលមកពីការធ្វើពាណិជ្ជកម្ម ការកាប់ឈើពីសំណាក់ក្រុមបំបែកខ្លួនផ្សេងៗក្នុងអំឡុងឆ្នាំនៃសង្គ្រាមតស៊ូ (ជាពិសេសនៅតាម បណ្តោយព្រំដែនថៃ) និងការកាប់ឈើដោយគ្មានការគ្រប់គ្រង។ ទោះបីយ៉ាងណា យោងទៅតាមរដ្ឋបាលព្រៃឈើ នៅឆ្នាំ២០០៨ គម្របព្រៃឈើមានទំហំប្រមាណ ៦០% (២១១,១០៤,២៨៥ហិចតា) ទោះបីជាអត្រានៃការដាំដើមឈើឡើងវិញនៅទាបនៅឡើយក្តី។

ដោយការពិចារណាទៅលើលក្ខណៈពិសេសនៃពពួកសត្វនិងជីវចម្រុះរបស់ប្រទេសកម្ពុជា នៅដើមទសវត្សរ៍ឆ្នាំ១៩៩០ រាជរដ្ឋាភិបាលកម្ពុជាកំណត់យកតំបន់អភិរក្សព្រៃឈើ ក្នុងទម្រង់ជាឧទ្យានជាតិ ដែនជម្រកសត្វព្រៃ និងអាងរងទឹកភ្លៀងនៃប្រភពទឹកត្រូវការពារ។ ក្នុងឆ្នាំ២០០៤ ព្រៃឈើជាតិបម្រុងទុកឧទ្យានជាតិ និងតំបន់ការពារ មានផ្ទៃក្រឡា៣.៣លានហិចតា។ ព្រៃឈើប្រមាណជា ១១០,០០០ហិចតា ត្រូវបានដាក់ឱ្យស្ថិតនៅក្រោមការគ្រប់គ្រងរបស់សហគមន៍។

កម្ពុជាមានជម្រកជីវសំខាន់មួយនៃធនធានធម្មជាតិ។ ជារួម ធនធានទាំងនេះរួមមាន៖ (១) ពពួកសត្វនិងព្រៃឈើ (២) ធនធានជលផលនិង(៣) ឆ្នេរសមុទ្រ។ ទោះបីប្រភេទសត្វខ្លះលែងមានវត្តមាន ក៏ដោយ ពពួកសត្វនៅកម្ពុជានៅសំបូរនៅឡើយ មួយផ្នែកដោយសារតែវត្តមានព្រៃត្រូពិច។ ពពួកសត្វដែលរួមមានបក្សីដំរី និងអណ្តើក ទទួលបានការគាំពារកំហែង ដោយសារការធ្វើអាជីវកម្មនិងពាណិជ្ជកម្មខុសច្បាប់។

តាមច្បាប់ ព្រៃឈើជាកម្មសិទ្ធិរបស់រដ្ឋ។ ក្រោមបទបញ្ជារបស់រដ្ឋ គម្របព្រៃឈើត្រូវបានបែងចែកជាអចិន្ត្រៃយ៍ជាដែនអភិរក្ស និងដែនការពារ។ ដែនអភិរក្ស គឺស្ថិតនៅក្រោមវិធានអភិវឌ្ឍន៍ ឬអភិរក្សដ៏តឹងរឹងនោះ រួមបញ្ចូលទាំងដែនសម្រាប់ផលិតកម្ម និងការការពារ។ ដែនការពារ រួមមានព្រៃឈើទាំងអស់ដែលមិនរួមបញ្ចូលក្នុងដែនអភិរក្ស។

ការអភិវឌ្ឍធនធានព្រៃឈើក្នុងប្រទេសកម្ពុជាជួយនូវឧបសគ្គច្រើន ដោយសារប្រព័ន្ធនិយតកម្មលើការធ្វើអាជីវកម្មព្រៃឈើមិនទាន់ល្អ រួមផ្សំនឹងកំណើននៃគ្រួសារកម្ពុជីនាបំរើស គួបផ្សំជាមួយនឹងភាពក្រីក្រផងនេះ បាននាំទៅដល់ការបំផ្លាញព្រៃឈើ។ បញ្ហាចម្បងក្នុងការគ្រប់គ្រងធនធានធម្មជាតិនោះ គឺការអភិវឌ្ឍប្រកបដោយចីរភាពនៃធនធានទាំងនេះ ឱ្យមានសង្គតិភាពទៅនឹងការគ្រប់គ្រងសេដ្ឋកិច្ចក្នុងវិស័យយុទ្ធសាស្ត្រ ដូចជាកសិកម្ម ជលផល និងទេសចរណ៍។ ដើម្បីដោះស្រាយបញ្ហានេះរដ្ឋាភិបាលបានប្រើប្រាស់នូវយុទ្ធសាស្ត្រមុខបី ដូចខាងក្រោម៖

- ប្រើប្រាស់ឧត្តមានុវត្តអន្តរជាតិសម្រាប់ការគ្រប់គ្រងព្រៃឈើ រួមមានព្រៃបម្រុងក្នុងទំហំគ្រប់គ្រាន់ ដើម្បីបំពេញនូវតម្រូវការនៃការប្រើប្រាស់ក្នុងស្រុក ទប់ស្កាត់ភាពរាំងស្ងួតនិងទឹកជំនន់ និងផ្តល់ជាតំបន់ដីសើម ដែលមានសារសំខាន់ដល់ការបម្រុងទុកផ្នែកជលផល។
- ប្រើប្រាស់ប្រព័ន្ធតំបន់ការពារ ដើម្បីអភិរក្សជីវចម្រុះនិងប្រភេទសត្វ ដែលទទួលរងនូវការគំរាមកំហែង។

- ជំរុញការអភិវឌ្ឍសហគមន៍ព្រៃឈើដែលមានតម្លាភាព និងជឿជាក់នៅថ្នាក់មូលដ្ឋាន។  
ដើម្បីគ្រប់គ្រងព្រៃឈើប្រកបដោយចីរភាព រាជរដ្ឋាភិបាលកម្ពុជាបានផ្តល់អាទិភាពដូចខាងក្រោម៖
- ការពង្រឹងការគ្រប់គ្រងនិងការការពារព្រៃឈើ។
- សនិទានកម្មនិងធ្វើចំណាត់ថ្នាក់ព្រៃឈើដែលនៅសល់ ដើម្បីធានានូវការការពារបរិស្ថាន និងការអភិរក្សជីវចម្រុះ ដោយអនុវត្តតាមអនុក្រឹត្យស្តីពីការធ្វើចំណាត់ថ្នាក់ព្រៃឈើ។
- ការពង្រឹងការអនុវត្តបទបញ្ជាស្តីពីព្រៃឈើ ជាពិសេសបទបញ្ជាលេខ០១០២ ចុះថ្ងៃទី៩ខែមិថុនាឆ្នាំ២០០៤ស្តីពីវិធានការសម្រាប់ការគ្រប់គ្រងការកាប់បំផ្លាញព្រៃឈើ និងការទន្ទ្រានយកដីព្រៃ។
- ការពង្រឹងយុទ្ធសាស្ត្រការពារ ដូចជាការការពារព្រៃ ការគ្រប់គ្រងផ្ទៃអាងរងទឹកភ្លៀង ការប្រមូលសេនេទិច ការពារសត្វព្រៃវិស័យ អេកូទេចរណ៍ និងគម្រោងការពារផ្សេងៗទៀតដោយមានការចូលរួមដោយសហគមន៍ និងផ្អែកលើផែនការគ្រប់គ្រងដ៏មានប្រសិទ្ធភាព។
- អនុវត្តដោយម៉ឺងម៉ាត់នូវបច្ចេកទេសគ្រប់គ្រងព្រៃឈើ រួមមានការគ្រប់គ្រងនិងការប្រើប្រាស់ប្រកបដោយចីរភាពនៃធនធាននិងសម្បទានព្រៃឈើ។
- ការអប់រំនិងយុទ្ធនាការលើកកម្ពស់ការយល់ដឹងអំពីធនធានព្រៃឈើ។
- លើកស្ទួយការរួមចំណែកនៃវិស័យព្រៃឈើ ក្នុងការអភិវឌ្ឍសង្គមសេដ្ឋកិច្ច៖
  - o រំលេចពីភាពចាំបាច់ផ្នែកសង្គមសេដ្ឋកិច្ច ក្នុងការការពារព្រៃឈើនិងជីវចម្រុះ។
  - o លើកកម្ពស់ការដាំដើមឈើឡើងវិញក្នុងតំបន់ព្រៃឈើជាតិ តាមរយៈការលើកទឹកចិត្តឱ្យមានការវិនិយោគទុនឯកជន និងការចូលរួមពីសហគមន៍។
  - o ប្រើប្រាស់ កែច្នៃ និងធ្វើពាណិជ្ជកម្មផលិតផលព្រៃឈើក្នុងកម្រិតប្រសើរបំផុត(optimal) ដើម្បីបំពេញតាមតម្រូវការនាំចេញនិងតម្រូវការក្នុងស្រុក។
  - o លើកកម្ពស់ការដាំដើមឈើឡើងវិញ និងការការពារដើមឈើ។
- ធ្វើសមាហរណកម្មការអភិវឌ្ឍព្រៃឈើ ជាមួយនឹងយុទ្ធសាស្ត្រកាត់បន្ថយភាពក្រីក្រ៖
  - o ពង្រឹងការការពារផ្លូវច្បាប់ចំពោះសិទ្ធិសហគមន៍ ក្នុងការគ្រប់គ្រងព្រៃឈើដើម្បីធានា សន្តិសុខស្បៀង និងលើកកម្ពស់ការកាត់បន្ថយភាពក្រីក្រ។ សិទ្ធិទាំងនេះត្រូវបានធានាដោយច្បាប់ព្រៃឈើនិងបទបញ្ញត្តិពាក់ព័ន្ធផ្សេងៗទៀត។
  - o ធានាថាសហគមន៍នៅមូលដ្ឋានទទួលបានប្រយោជន៍ពីការប្រើប្រាស់ និងការគ្រប់គ្រង ធនធានព្រៃឈើ។
- កសាងសមត្ថភាព និងអភិបាលកិច្ចក្នុងការគ្រប់គ្រងព្រៃឈើ៖

- o បន្តធ្វើការកសាងសមត្ថភាពស្ថាប័ននៅគ្រប់កម្រិត។
- o បើយុទ្ធនាការណែនាំ អប់រំ បណ្តុះបណ្តាល និងលើកកម្ពស់ការយល់ដឹងក្នុងចំណោម សហគមន៍ មូលដ្ឋាន ដើម្បីជំរុញការចូលរួមពីសហគមន៍ក្នុងការការពារ និងការគ្រប់គ្រងព្រៃឈើប្រកប ដោយចីរភាព។
- o លើកកម្ពស់ការកសាងសមត្ថភាពនៅគ្រប់កម្រិតរបស់រដ្ឋបាលព្រៃឈើ ដែលមន្ត្រីពាក់ព័ន្ធ អាច បំពេញការងារប្រកបដោយការទទួលខុសត្រូវ និងសហប្រតិបត្តិការល្អជាមួយនឹងស្ថាប័នដែល ពាក់ព័ន្ធ។

រាជរដ្ឋាភិបាលបានយកចិត្តទុកដាក់ចំពោះការគ្រប់គ្រងព្រៃឈើ ចាប់តាំងពីខែមករាឆ្នាំ១៩៩៩។ សកម្មភាពខុសច្បាប់នានាត្រូវបានកាត់បន្ថយ។ នាយកដ្ឋានអធិការកិច្ចដែនព្រៃឈើមួយត្រូវបានបង្កើតឡើង ដោយមានការចូលរួមពេញទំហឹងពី Société Générale de Surveillance (SCS) និងដំណើរការត្រួតពិនិត្យ ឡើងវិញអំពីប្រព័ន្ធសម្បទាន ត្រូវបានបំពេញចប់សព្វគ្រប់។ ដោយផ្អែកទៅលើលទ្ធផលនៃការបូកសរុបរបស់ SCS រាជរដ្ឋាភិបាលកម្ពុជាបានចាត់វិធានការលុបចោលសម្បទានព្រៃឈើ។ សម្បទានព្រៃឈើត្រូវបានកាត់ បន្ថយ ពី៦.៤លានហិចតាភ្នំឆ្នាំ១៩៩៩ មកនៅត្រឹម២.៤លានហិចតា (សម្បទានចំនួន៨) ក្នុងឆ្នាំ២០០៤។ ច្បាប់ព្រៃឈើថ្មីមួយត្រូវបានអនុម័តក្នុងឆ្នាំ២០០២ បន្ទាប់ពីមានការពិគ្រោះពិភាក្សាថ្នាក់ជាតិ ជាបន្តបន្ទាប់ មួយ ជាមួយនឹងភាគីពាក់ព័ន្ធ។

វិធានការតឹងរឹងដែលត្រូវបានអនុវត្តដោយរដ្ឋាភិបាល ប្រឆាំងនឹងការកាប់បំផ្លាញព្រៃឈើដោយ ខុសច្បាប់នោះ គ្របដណ្តប់នីតិវិធីអនុវត្តច្បាប់ ទាំងការបង្ការ ការស៊ើបអង្កេត និងការដាក់ទោស។ ក្នុងខែ មិថុនាឆ្នាំ២០០៤ រាជរដ្ឋាភិបាលកម្ពុជាបានដាក់ចេញនូវបទបញ្ជាលេខ០១ប.ប ស្តីពីការទប់ស្កាត់ បង្ក្រាប និងលុបបំបាត់ការកាប់ព្រៃ ដុត ឈូសឆាយ និងការហ៊ុមព័ន្ធកាន់កាប់ដីព្រៃ ដោយបានបង្កើតនូវគណៈកម្មា ធិការជាតិមួយ ដែលគាំទ្រដោយអនុគណកម្មាធិការថ្នាក់ខេត្តដើម្បីអនុវត្តបទបញ្ជានេះ។ រាជរដ្ឋាភិបាលកម្ពុជា នឹងបន្តប្រយុទ្ធប្រឆាំងយ៉ាងខ្លាំងក្លាទៅនឹងអាជីវកម្មខុសច្បាប់។

រាជរដ្ឋាភិបាលនឹងបន្តបង្កើនកម្រិតបច្ចេកទេសដល់អ្នកទទួលបានសម្បទាន និងទីភ្នាក់ងាររដ្ឋា- ភិបាល ដែលបំពេញការងារគ្រប់គ្រងសម្បទានព្រៃឈើ។ រាជរដ្ឋាភិបាលត្រូវធានាឱ្យបានពីការគ្រប់គ្រង ឱ្យបានល្អនៃតំបន់ព្រៃឈើ ដែលដកចេញមកពីប្រព័ន្ធសម្បទាន។ ក្នុងហេតុផលនេះហើយ គេត្រូវប្តេជ្ញាបង្កើន កិច្ចប្រឹងប្រែងទ្វេដងថែមទៀត ដើម្បីលើកកម្ពស់ប្រតិបត្តិការរបស់នាយកដ្ឋានអធិការកិច្ចដែនព្រៃឈើ។

ទាក់ទងនឹងផ្នែកច្បាប់វិញ រាជរដ្ឋាភិបាលកម្ពុជាបានអភិវឌ្ឍយន្តការគ្រប់គ្រងនិងបទបញ្ញត្តិចាំបាច់ បន្ថែមទៀត ដើម្បីអនុវត្តច្បាប់ព្រៃឈើឆ្នាំ២០០២។ អនុក្រឹត្យស្តីពីការអភិវឌ្ឍន៍សហគមន៍ព្រៃឈើ ត្រូវបាន ប្រកាសក្នុងខែធ្នូឆ្នាំ២០០៣ ដោយបានដាក់ទ្រព្យសម្បត្តិព្រៃឈើ ឱ្យស្ថិតនៅក្រោមការដឹកនាំរបស់សហគមន៍ មូលដ្ឋាន នៅក្នុងក្របខណ្ឌនៃផែនការគ្រប់គ្រងរួម និងមានកិច្ចព្រមព្រៀងក្នុងចែករំលែកផលចំណេញ។ អនុក្រឹត្យនេះ គឺជាលទ្ធផលនៃការស្រាវជ្រាវនិងការប្រឹក្សាយោបល់ជាមួយភាគីពាក់ព័ន្ធជាច្រើន រយៈពេល ប្រាំមួយឆ្នាំ និងជាការបំពេញបន្ថែមចំពោះវិធានការផ្សេងៗទៀត ដូចជាអនុក្រឹត្យស្តីពីសម្បទានដីសង្គមកិច្ច ក្នុងគោលដៅគ្រប់គ្រងផលិតភាព ធនធានធម្មជាតិឱ្យកាន់តែប្រសើរឡើង។

ប្រព័ន្ធសម្បទានព្រៃឈើនិងសម្បទានបុគ្គលត្រូវបានកែប្រែក្រោមច្បាប់ឆ្នាំ២០០២ ដោយចាប់ផ្តើមមានគណនេយ្យភាពចំពោះសហគមន៍ ដែលរស់នៅអាស្រ័យផលនឹងព្រៃឈើ និងយកចិត្តទុកដាក់ថែមទៀតចំពោះប្រយោជន៍សាធារណៈ។ រាជរដ្ឋាភិបាលកម្ពុជាកំពុងបន្តអនុវត្តកំណែទម្រង់នៃការគ្រប់គ្រងព្រៃឈើ រួមមានការកែសម្រួលឡើងវិញនូវកិច្ចសន្យាជាមួយនិងសម្បទានិក ដែលកំពុងប្រតិបត្តិការ និងការអនុវត្តវិធានការប្រឹក្សាជាមួយនិងសហគមន៍មូលដ្ឋាន ព្រមទាំងចៀសវាងជម្លោះនានា និងផលប៉ះពាល់អវិជ្ជមានទៅលើបរិស្ថាន។ ការសម្រេចចិត្តរបស់រាជរដ្ឋាភិបាលកម្ពុជា ក្នុងការអភិវឌ្ឍសហគមន៍ព្រៃឈើបានផ្តល់អំណាចឱ្យសហគមន៍តាមជនបទ ក្នុងការគ្រប់គ្រងធនធានធម្មជាតិ។

រាជរដ្ឋាភិបាលកម្ពុជាកំពុងធ្វើការជាដៃគូជាមួយម្ចាស់ជំនួយ និងអង្គការក្រៅរដ្ឋាភិបាលផ្សេងៗដើម្បីសាកល្បងគំនិតដូចផ្ដើមសហគមន៍ នៅក្នុងតំបន់មួយចំនួននៃប្រទេស។ ផ្ទៃដី១១០,០០០ហិកតា ត្រូវបានអភិវឌ្ឍក្នុងក្របខណ្ឌនៃកិច្ចព្រមព្រៀងការអភិវឌ្ឍសហគមន៍ព្រៃឈើ។

**៧.៤. វិស័យនេសាទ**

វិស័យនេសាទរួមចំណែកប្រហែល ១០% នៅក្នុងផ.ស.ស.នៃវិស័យកសិកម្ម។ ត្រីគឺជាផលិតផលមួយ ក្នុងចំណោមផលិតផលនាំចេញដ៏សំខាន់របស់កម្ពុជា។ នៅចុងទសវត្សរ៍ឆ្នាំ១៩៦០ការនេសាទពាណិជ្ជកម្មផ្តល់ទិន្នផលជាមធ្យម ១២០,០០០តោន ក្នុងនោះការនេសាទទឹកប្រៃមាន ៤០,០០០តោន និងវារីវប្បកម្មទឹកសាបមាន ៥,៨០០តោន។ នៅឆ្នាំ២០០៦ ផលិតកម្មផលផលសរុបបានកើនដល់ ៥១៦,៧០០តោន ដែលក្នុងនោះការនេសាទត្រីទឹកសាបបែបពាណិជ្ជកម្មបានកើនដល់ប្រមាណ១៣៩,០០០តោន ការនេសាទត្រីទឹកប្រៃមាន៦០,៥០០តោន វារីវប្បកម្មមាន៣៥,២០០តោន និងផលនេសាទសហគមន៍និងវាលស្រែមាន ២៨៣,០០០តោន នេះជាសញ្ញានៃការនេសាទហួសហេតុនៅក្នុងប្រទេសកម្ពុជា។ ការនេសាទជាសកម្មភាពរកប្រាក់ចំណូល ដែលបង្កើតការងារ ១៧% ឬប្រហែល១.៣លាននាក់។

ត្រីគឺជាមុខអាហារដ៏សំខាន់សម្រាប់ប្រជាជនកម្ពុជា។ ទាំងការនេសាទត្រីទឹកសាប និងទឹកប្រៃប្រព្រឹត្តទៅនៅកម្ពុជា ប៉ុន្តែការនេសាទត្រីទឹកសាបមានសារសំខាន់ជាង។ ធនធានត្រីទឹកសាបរបស់កម្ពុជាមានភាពសំបូរ ដោយសារតែជំនន់ទន្លេមេគង្គប្រចាំឆ្នាំ និងទឹកបឹងទន្លេសាបដ៏ធំល្វឹងល្វើយ។ ប៉ុន្តែការនេសាទនិងការធ្វើកសិកម្មជាបង្កើតជាជម្លោះ ដោយសារតែការប្រកួតប្រជែងដណ្តើមទឹកនៃឆ្នាំ។

ត្រីបានផ្គត់ផ្គង់ជាមធ្យម ៣៤% នៃប្រូតេអ៊ីនក្នុងរបបអាហាររបស់ប្រជាជនកម្ពុជា។ សន្តិសុខស្បៀងរបស់មនុស្សរាប់លាននាក់ផ្សេងទៀតជាពិសេស ក្នុងតំបន់ជនបទដាច់ស្រយាល និងប្រជាជនដែលកំពុងធ្វើការក្នុងឧស្សាហកម្មនេសាទ ពឹងពាក់យ៉ាងខ្លាំងលើការនេសាទត្រីបែបប្រពៃណី។ នៅក្នុងការកែច្នៃនិងទិញលក់ត្រីឡើងភាគច្រើនលើសលប់ដោយស្ត្រី។ យោងតាមការប៉ាន់ស្មាន មានស្ត្រីរហូតដល់ប្រមាណ៥០% នៃកម្លាំងការងារសរុបក្នុងវិស័យនេសាទ។

បឹងទន្លេសាបស្ថិតចំកណ្តាលនៃវាលទំនាបកណ្តាល។ ទន្លេសាបហូរចេញចូលបឹងបួរ និងទន្លេ តាមទិសជើង-ត្បូង។ ទន្លេមេគង្គហូរចូលកម្ពុជានៅចំណុចនៃព្រំដែនប្រទេសថៃនិងឡាវជួបគ្នា។ ផ្លូវទឹកហូរកាច់កុងចាក់ទៅភាគខាងកើតនៃអាងកណ្តាល មុនពេលបន្តហូរចាក់ដល់ភ្នំពេញ។

នៅភ្នំពេញទន្លេសាបនិងទន្លេមេគង្គមកជួបប្រសព្វគ្នា។ នៅឆ្ងាយពីនេះប៉ុន្មានរយម៉ែត្រពីចំណុចប្រសព្វនេះ ទន្លេមេគង្គបានបែកខ្លួនជាពីរ ដែលចំណុចផ្ដើមនៃដែនដីសណ្ដារបស់វា។ ដៃទន្លេមួយនៅរក្សាល្មោះមេគង្គដដែល ហើយដៃទន្លេមួយផ្សេងទៀតត្រូវបានហៅថាទន្លេបាសាក់។ ការហូរចាក់មកប្រសព្វគ្នានិងការញែកចេញរបស់ទន្លេមេគង្គបង្កើតបានរាងអក្សរ X ដែលត្រូវបានគេហៅថា ចតុមុខ។ នៅទីនេះ គឺជាលក្ខណពិសេសមានតែមួយក្នុងពិភពលោក គឺការហូររបៀបស្របគ្នានៃទន្លេទឹកទន្លេ។ អាស្រ័យទៅលើកម្រិតទឹកជំនន់ទឹកទន្លេសាបហូរចេញពីបឹងទន្លេសាប(ពីខែ វិច្ឆិកាដល់មិថុនា)ឬហូរចូលបឹងវិញ(ពីខែមិថុនាដល់តុលា)។ ពីធីបុណ្យអុំទូក ប្រារព្ធឡើងនៅពេលដែលទឹកទន្លេសាប ហូរត្រឡប់ទៅទន្លេមេគង្គវិញនៅចុងខែតុលា ឬដើមខែវិច្ឆិកា។

**តារាង៧.៥. ផលិតផលនេសាទ (ពាន់តោន)**

	1999	2002	2003	2004	2005	2006	2007	2008
ឡូត៍នេសាទធំ និងកណ្តាល	71,0	110,3	94,8	94,5	139,0	139,0	125,0	115,0
ផលនេសាទសហគមន៍ និង វាលស្រែ	160,0	250,0	214,0	229,5	166,0	283,0	270,0	250,0
វារីវប្បកម្ម	15,0	18,3	26,4	25,8	21,6	34,2	35,3	40,0
ផលិតផលនេសាទសមុទ្រ	38,1	45,9	54,5	32,6	33,9	60,5	63,5	66,0
សរុប	284,1	424,4	389,7	382,4	360,5	516,7	493,8	471,0

ប្រភព ៖ ក្រសួងកសិកម្ម រុក្ខាប្រមាញ់ និងនេសាទ

បឹងទន្លេសាបគឺជាធនធានធម្មជាតិពិសេសមួយ។ ក្រៅពីតួនាទីផលសាស្ត្រ បឹងនេះមានព្រៃលិចទឹកនៅជុំវិញ ដែលជាប្រភពដ៏សំខាន់មួយនៃផលិតកម្មត្រីទឹកសាប។ ផលនេសាទទឹកសាបប្រហែលជា ៦០% នៃបរិមាណត្រីទឹកសាប ដែលលក់លើទីផ្សារផ្នែកពាណិជ្ជកម្មមានប្រភពពីបឹងនេះ។ បឹងនេះសំបូរទៅដោយសារជាតិចិញ្ចឹម ហើយត្រីដែលរកបានពីបឹងនេះមានទំហំធំច្រើនជាងត្រីដែលធំធាត់នៅតាមទន្លេ។ តែទោះជាយ៉ាងណា ភាពគំរាមកំហែងផ្នែកអេកូឡូស៊ីកំពុងគ្របដណ្តប់ទៅលើបឹងទន្លេសាប។ អាត្រានៃកំណរដីល្បាប់បានកើនឡើងខ្ពស់ ដោយសារតែការបំផ្លាញព្រៃឈើ និងកំណកល្បាប់ដែលនាំមកពីទន្លេមេគង្គ។

មួយភាគប្រាំមួយនៃឆ្នេរសមុទ្ររបស់កម្ពុជាប្រវែង៤៣៥គីឡូម៉ែត្របង្កើតបានជាផ្នែកមួយនៃខ្សែឆ្នេររបស់ឈូងសមុទ្រថៃ ដែលសមស្របទៅនឹងការនេសាទសមុទ្រ។

**៧.៤.១. ផលផលត្រីទឹកសាប**

ការនេសាទត្រីទឹកសាបអំឡុងខែវិច្ឆិកាដល់ខែឧសភា គឺជាមុខរបរបដ៏សំខាន់របស់សហគមន៍រស់នៅតាមបណ្តោយមាត់បឹងទន្លេសាប និងប្រាំងទន្លេមេគង្គ។ នៅពេលដែលទឹកចាប់ផ្តើមស្រកក្លាម ជីវិតតាមបណ្តោយខ្សែទឹកនិងបឹងចាប់ផ្តើមមានសកម្មភាពរស់រវើកឡើង។ បឹងនេះគឺទីជំនាក់សម្រាប់ប្រជាជនរាប់លាននាក់។

បឹងទន្លេសាប គឺជាមជ្ឈមណ្ឌលមហាញ៉ែកជាងគេបង្អស់ក្នុងប្រទេសកម្ពុជា។ គេប៉ាន់ប្រមាណថា ផលិតកម្មត្រីអាចឈានដល់ ២០០,០០០តោនក្នុងមួយឆ្នាំ (ត្រីទឹកសាប)។ បរិមាណនេះហាក់ដូចជាច្រើន សម្បើមណាស់ ធៀបនឹងផ្ទៃបឹងនៅពេលទឹករាក់ទំហំ ២,៧០០គីឡូម៉ែត្រការ៉េ និងមានផ្ទៃក្រឡា ១០,០០០គីឡូ ម៉ែត្រការ៉េនៅពេលទឹកឡើងខ្ពស់។ ទន្លេសាបពិតណាស់គឺជាដែននេសាទត្រីទឹកសាបដែលមានផលិតភាព ខ្ពស់ និងមានដង់ស៊ីតេ (ធៀបនឹងផ្ទៃអតិបរមា)គ្មានគួរប្រៀបនៅក្នុងពិភពលោក ដែលផ្គត់ផ្គង់៧៥%នៃ បរិមាណត្រីទឹកសាបប្រចាំឆ្នាំសម្រាប់ប្រទេស។ នៅចុងរដូវវស្សា ទឹកទន្លេត្រឡប់ទៅសភាពធម្មតា ហើយត្រី បង្កើតកូននៅខ្សែទឹកខាងក្រោម។ បឹងនេះ និងធនធានបម្រុងត្រី ផ្តល់ជាជម្រកដល់សត្វស្លាបធំៗចំនួន១៥ ប្រភេទ ដែលជិតផុតពូជ។

ផលិតភាពរបស់បឹងនេះ គឺដោយសារតែលក្ខខណ្ឌពិសេសៗនៃអេកូឡូស៊ី។ បឹងដ៏ធំនេះគឺទំនងជា បាតនៃឈូងសមុទ្រ ក្នុងសម័យបុរាណកាល ហើយតំណភ្ជាប់ទៅនឹងសមុទ្រត្រូវបានកាត់ផ្តាច់ ដោយសារ ការរីកធំនៃដីសណ្តរទន្លេមេគង្គ។ បន្ទាប់ពីមាត់ឈូងសមុទ្រត្រូវបានចាក់បំពេញជិតនោះ ទន្លេមេគង្គបានរុញ ច្រានដីសណ្តរបស់វាចេញទៅក្នុងសមុទ្រ។ ប្រវត្តិនៃបឹងនេះ គេអាចដឹងដោយសារមានភស្តុតាងច្បាស់លាស់ មិនត្រឹមតែមកពីលក្ខណពិសេសផ្នែកភូមិសាស្ត្រប៉ុណ្ណោះទេ ប៉ុន្តែថែមទាំងមានវត្តមាននៃសំណល់ពពួក សត្វសមុទ្រ ឬដោយភាពភ្លៀវនៃទឹកក្រោមដីដែលត្រូវបានរកឃើញក្នុងដីឆ្ងាយបន្តិចភាគខាងត្បូងនៃទីក្រុង ភ្នំពេញ។

កត្តាទាំងនេះពន្យល់បានមួយចំណែកអំពីមូលហេតុ ដែលធ្វើឱ្យបឹងទន្លេសាបសំបូរត្រី។ ជាក់ស្តែង ត្រីទទួលបាននូវបរិស្ថានអនុគ្រោះបំផុតមួយ សម្រាប់ពងកូន នៅក្នុងព្រៃលិចទឹក និងគុម្ពោតនៅក្នុងខែមិថុនា។ បន្ថែមពីនេះ ភាពសំបូរហូរហៀរនៃពពួកវារីជាតិ និងជីវិតសត្វមីក្រូទស្សន៍រីកធំធេងក្នុងព្រៃលិចទឹកនេះ ធ្វើឱ្យទឹកប្រៃជាពណ៌ខ្មៅ ខាប់ទៅដោយរូបធាតុបន្លែនិងសត្វ ដែលត្រីគ្រាន់តែបើកចំហរមាត់ដើម្បីចិញ្ចឹមជីវិត តែប៉ុណ្ណោះ។

គេអាចនិយាយបានថា ត្រីដែលហែលក្នុងចំណី ធំធេងយ៉ាងឆាប់រហ័សបំផុត។ អត្រានៃការរីកធំធេង គឺខ្ពស់គួរឱ្យកត់សម្គាល់ ហើយធំរហូតស្មើនឹងទំហំត្រីទឹកប្រៃនៅទ្វីបអឺរ៉ុប។ ត្រីភ្នែកក្នុងបឹងមានប្រវែងដល់ ៣២ស.ម ក្នុងរយៈពេលពីរឆ្នាំ ប្រៀបធៀបនឹងត្រីទឹកសាបនៅតំបន់ដទៃទៀតក្នុងប្រទេសកម្ពុជាមិនធំលូត លាស់ឆាប់រហ័សដូចនេះទេ។ ក្នុងមួយឆ្នាំៗត្រីរាប់លានក្បាលមកបង្កើតក្នុងព្រៃលិចទឹកជុំវិញមាត់បឹង ដែលទាក់ទាញបក្សីទឹកជាច្រើនអនេក។

ធនធានត្រីក្នុងបឹងទន្លេសាបបានទាក់ទាញអ្នកនេសាទជាច្រើន។ មនុស្សបានសម្របខ្លួនទៅនឹង ជីវស្ថាននេះ ដោយតាំងទីលំនៅជាភូមិបណ្តែតទឹក ដែលខ្សែជីវិតរសាត់ហូរទៅតាមចង្វាក់ទឹក។ ទីលំនៅ អចិន្ត្រៃយ៍នៃអ្នកនេសាទ គឺរស់នៅក្នុងផ្ទះដែលផុតពីដីលើសរសរខ្ពស់ៗ ឬនៅលើកូនឬស្សី។ ភូមិប្រភេទនេះ ត្រូវបានរកឃើញនៅគ្រប់ទីកន្លែងតាមបណ្តោយមាត់បឹង។ សហគមន៍តាមបឹងទាំងនេះចំណាយពេលខ្លះនៅ លើដី និងពេលខ្លះនៅលើទីរៀងរាល់ឆ្នាំ ហើយចិញ្ចឹមជីវិតដោយដោយផលពីបឹង និងព្រៃលិចទឹក ដែលជា ជម្រកត្រី។ ប៉ុន្តែនៅរដូវប្រាំង ចំនួនអ្នកនេសាទកើនឡើងខ្លាំង និងត្រូវបានប៉ាន់ប្រមាណថា មានមនុស្សជាង ៣០,០០០នាក់ ធ្វើការទាក់ទងនឹងការនេសាទ។

ក្នុងចំណោមទិន្នផលត្រីទឹកសាបប្រចាំឆ្នាំចំនួន២០០,០០០តោនបានពីបឹងទន្លេសាប ផលត្រី ប្រហែលជា៥០,០០០តោនត្រូវបានបរិភោគស្រស់ៗ។ ចំនួនដែលនៅសល់ត្រូវបានកែច្នៃតាមបែបប្រពៃណី ទៅជាត្រីឆ្អើរ ត្រីងៀត ប្រហុក និងទឹកត្រី។ ប្រជាជនកម្ពុជាធ្វើត្រីជាម្ហូបតាមវិធីច្រើន គេអាចយកទៅអាំង ចៀន ប្រឡាក់អំបិល ចំហុយ ឬផ្លាស់ទុក។ ក្នុងនោះមានអនុផល ដូចជាខ្លាញ់ត្រី និងចំណីត្រី ត្រូវបានប្រើជាដី ឬចំណីមាន់។ បន្ទាប់ពីបំពេញតម្រូវការក្នុងស្រុក ត្រីប្រមាណជា២៨,០០០តោន ត្រូវបាននាំចេញទៅប្រទេស ជិតខាង។

វិធីសាស្ត្រនេសាទត្រីមានពីរប្រភេទ ជាទ្រង់ទ្រាយតូចមិនត្រូវការពលកម្មច្រើន ឬធនធានច្រើនទេ និងទ្រង់ទ្រាយធំដែលត្រូវការគ្រឿងយន្តចំណាយប្រាក់ច្រើន និងមូលធនច្រើន។ ការនេសាទជាទ្រង់ទ្រាយតូច ត្រូវបានប្រព្រឹត្តទៅដោយដើរជើង ឬដោយទូកជាមួយនឹងឧបករណ៍នេសាទសាមញ្ញ៖ខ្សែសន្ធឹច ស្មៅ ឬ សំណាញ់។ ប្រតិបត្តិការទ្រង់ទ្រាយធំប្រើប្រាស់ប្រូល និងសំណាញ់ធំៗ។

**៧.៤.២. វារីវប្បកម្ម**

ការនេសាទ ការកែច្នៃ និងការលក់ត្រី គឺជាសកម្មភាពសេដ្ឋកិច្ចដ៏សំខាន់បំផុតនៅបឹងនេះបន្ទាប់មក គឺការចិញ្ចឹមត្រីអណ្តែង និងត្រីខៀបនៅក្នុងបែរ។ សម្រាប់គ្រួសារដែលធ្វើវារីវប្បកម្ម ត្រីមានតម្លៃស្មើនឹង គណនីធនាគារមួយ។ ពួកគេបោះទុនក្នុងការចិញ្ចឹមត្រី ដែលតម្លៃកើនឡើង នៅពេលត្រីនោះធំធាត់និងបង្ក កំណើតជាថ្មី ដូចជាការប្រាក់ក្នុងគណនីធនាគារមួយដែរ។ ពេលដែលគ្រួសារត្រូវការប្រាក់ ពួកគេគ្រាន់តែ លក់ត្រីខ្លះប៉ុណ្ណោះ។

វារីវប្បកម្មកំពុងរួមចំណែកដល់ការកាត់បន្ថយភាពក្រីក្រនៅកម្ពុជា ដោយការពង្រឹងសន្តិសុខស្បៀង និងការលើកកម្ពស់ជីវភាពរស់នៅ។ វារីវប្បកម្មមាន៨% នៃផលិតកម្មត្រីប្រចាំឆ្នាំ និងដើរតួនាទីដ៏សំខាន់មួយ ក្នុងការអភិវឌ្ឍតំបន់ជនបទ។ វារីវប្បកម្មមិនត្រឹមតែអាចឱ្យគ្រួសារជនបទទទួលបានអាហារូបត្ថម្ភគ្រប់គ្រាន់ និងកសិករតូចតាចអាចចិញ្ចឹមជីវិតបាន ប្រសិនបើប្រមូលផលមិនបានល្អប៉ុណ្ណោះទេ ប៉ុន្តែថែមទាំងផ្តល់ការងារ និងជួយបង្កើនកម្រិតប្រាក់ចំណូល ក្នុងសហគមន៍ថែមទៀតផងដែរ។

រាជរដ្ឋាភិបាលកម្ពុជាបានសហប្រតិបត្តិការជាមួយអង្គការស្បៀងអាហារនិងកសិកម្មសហប្រជា ជាតិ (FAO) បានរៀបចំវគ្គបណ្តុះបណ្តាលនានាស្តីពីវារីវប្បកម្ម ដើម្បីជួយសហគមន៍មូលដ្ឋានចេះរៀបស្រះ ផលិតកូនត្រី និងអោយចំណីត្រី។ វិទ្យាស្ថាន CARDI ក៏បានផ្តល់នូវការបណ្តុះបណ្តាលស្តីពីការចិញ្ចឹមត្រីនិង កូនត្រីក្នុងវាលស្រែដែរ។

**៧.៤.៣. កំណែទម្រង់វិស័យផលផល**

រាជរដ្ឋាភិបាលកម្ពុជាបានដាក់ចេញការដ្ឋានកែទម្រង់ជ្រាលជ្រៅ ក្នុងការគ្រប់គ្រងវិស័យផលផល ចាប់តាំងពីឆ្នាំ២០០២ ដោយបានផ្តល់ឡូតីនេសាទជូនដល់អ្នកនេសាទក្រីក្រ។ គិតចាប់ពីត្រីមឆ្នាំ ២០០២ រាជរដ្ឋាភិបាលបានបែងចែកផ្ទៃទឹកទំហំ ៤៩៥,០០០ហិចតា ទៅឱ្យសហគមន៍មូលដ្ឋាន។ បញ្ហាប្រឈមគឺជា ការគ្រប់គ្រងឡូតីនេសាទប្រកបដោយចីរភាព។ ក្រៅពីការនេសាទលក្ខណៈគ្រួសារ ការនេសាទបែបពាណិជ្ជ- កម្មត្រូវបានអនុញ្ញាតចំពោះតែឡូតីសម្បទាន។ សិទ្ធិក្នុងធ្វើការនេសាទជារបស់រដ្ឋតែមួយគត់ ហើយត្រូវបាន

ប្រគល់ជូនទៅឱ្យអ្នកជាប់កិច្ចសន្យាជារៀងរាល់ឆ្នាំ។ ផ្ទៃទឹកប្រមាណ៥០០,០០០ហិចតាត្រូវបោះបង្គោលទុក ជាធនធានជលផលបម្រុង ។

រាជរដ្ឋាភិបាលនឹងចាត់វិធានការលើកកម្ពស់ជីវភាពរស់នៅរបស់សហគមន៍នេសាទ ដោយការលើក ស្ទួយគំនិតដូចផ្ដើមនៅមូលដ្ឋាន និងក្នុងតំបន់ លើវិស័យជលផលស្របតាមអេកូឡូស៊ី។ សកម្មភាពអាទិភាព បានផ្ដោតទៅលើការគាំទ្រសម្រាប់សហគមន៍ ដើម្បីលើកកម្ពស់ការគ្រប់គ្រងជលផល និងការត្រួតពិនិត្យ លើការនេសាទខុសច្បាប់។ បន្ទាប់ពីកំណែទម្រង់ឡូត៍នេសាទក្នុងឆ្នាំ២០០០ ចំនួនឡូត៍បានថយចុះពី ប្រហែល ២៣៥ឡូត៍ ដែលគ្របដណ្ដប់ផ្ទៃទឹកជិតមួយលានហិចតា មកនៅត្រឹម១៦៥ឡូត៍ ដែលគ្របដណ្ដប់លើផ្ទៃដី ប្រមាណជា ៤២០,០០០ ហិចតា។ ការថយចុះនៃចំនួនឡូត៍នេសាទនេះ ក៏នាំឱ្យមានការកាត់បន្ថយជម្លោះជា មួយសហគមន៍កសិកម្ម ដែលមានព្រំប្រទល់នៅជាប់ ឬនៅក្បែរឡូត៍នេសាទ។

**តារាង៧.៧. សហគមន៍នេសាទ**

ខេត្ត	លេខ	ប្រុក	ឃុំ	ភូមិ	សមាជិក	ផ្ទៃដី(Ha)
កំពង់ឆ្នាំង	31	5	19	62	9 557	14 889
កំពង់ចាម	18	2	5	18	2 440	6 997
ក្រចេះ	13	5	11	48	5 417	17 831
ស្ទឹងត្រែង	15	3	7	22	1 887	22 150
មណ្ឌលគិរី	3	2	3	9	1 076	3 104
កំពត	5	2	3	11	2 137	1 993
កោះកុង	2	2	2	3	455	3 790
បាត់ដំបង	13	5	5	13	1 138	2 664
ស្វាយរៀង	2	2	2	4	308	525
កំពង់ស្ពឺ	7	4	7	20	1 631	4 366
កំពង់ធំ	50	6	15	75	8 388	40 915
សៀមរាប	36	11	23	71	10 664	17 146
ពោធិ៍សាត់	46	5	14	46	5 180	5 116
រតនគិរី	6	2	5	24	1 479	14 599
ព្រះវិហារ	3	2	3	10	1 197	7 274
ប៉ៃលិន	7	2	4	21	1 704	2 250
ឧត្តរមានជ័យ	5	3	5	16	1 494	9 893
បន្ទាយមានជ័យ	1	1	1	1	320	3 019

តាកែវ	1	1	3	10	780	500
សរុប	264	65	137	484	57 252	179 020

ប្រភព ៖ ក្រសួងកសិកម្ម រុក្ខាប្រមាញ់ និងនេសាទ

ដំណាក់កាលទីពីរនៃកំណែទម្រង់វិស័យជលផល កំពុងអនុវត្តនៅតាមបណ្តាខេត្តមួយចំនួន។ ជាង ៥៦%នៃឡូត៍នេសាទត្រូវបានផ្តល់ជូនសហគមន៍មូលដ្ឋាន ដើម្បីលើកកម្ពស់ការបង្កើតឡើងនូវប្រព័ន្ធគ្រប់គ្រងបែបសហគមន៍។ ព្រះរាជក្រឹត្យស្តីពីការបង្កើតសហគមន៍នេសាទ និងអនុក្រឹត្យស្តីពីការគ្រប់គ្រងសហគមន៍នេសាទត្រូវបានអនុម័តដោយរដ្ឋាភិបាល។ ឡូត៍នេសាទសហគមន៍ចំនួន៣៦០ត្រូវបានបង្កើតឡើងដោយមានការការគាំទ្រពីដៃគូអភិវឌ្ឍន៍។ ច្បាប់ជលផលដែលទទួលស្គាល់សហគមន៍នេសាទទាំងនេះ ត្រូវបានដាក់ជូនគណៈរដ្ឋមន្ត្រី និងទទួលបានការអនុម័តដោយសភាជាតិ។

តែទោះជាយ៉ាងណា ដូចគ្នាទៅនឹងវិស័យកសិកម្មដែរ វិស័យនេសាទកំពុងប្រឈមមុខជាមួយឧបសគ្គចម្បងៗ ដែលអាចសង្ខេបបានដូចខាងក្រោម៖ (១) លក្ខណៈនៃឡូត៍នេសាទមានទំហំកាន់តែតូច និងវិវត្តន៍ ដើរផ្ទុយពីការកើនឡើងនៃសារសំខាន់របស់ការនេសាទនិងភាពខ្សត់ ដែលបានបង្កឱ្យមានជម្លោះកាន់តែខ្លាំង (២) កង្វះខាតនៃហេដ្ឋារចនាសម្ព័ន្ធមូលដ្ឋានក្នុងមជ្ឈមណ្ឌលជលផល (កំពង់ដរ ការក្សាទុក ការដឹកជញ្ជូន ។ល។) (៣) កង្វះខាតការបណ្តុះបណ្តាល និងភាពទន់ខ្សោយរបស់ភាគីពាក់ព័ន្ធក្នុងខ្សែសង្វាក់ផលិតកម្មនិងការចែកចាយ និង(៤) ផលិតភាពនិងតម្លៃបន្ថែមទាប។ ជាមួយនឹងគោលបំណងនៃការជំនះឧបសគ្គទាំងនេះ កម្មវិធីខាងក្រោមនៃកំណែទម្រង់វិស័យជលផលត្រូវយកចិត្តទុកដាក់លើ៖ (១) ការគ្រប់គ្រងប្រកបដោយចីរភាព និងការស្តារឡើងវិញនូវធនធានជលផល (២) បំពេញសេចក្តីត្រូវការ តាមរបៀបដែលមានចីរភាពផ្នែកបរិស្ថាន (៣) ការទាញផលជាអតិបរមាពីធនធានទាំងនេះ និង(៤) ការផ្តល់អំណាចដល់អ្នកប្រកបអាជីពក្នុងវិស័យនេះ។

អាទិភាពរបស់រាជរដ្ឋាភិបាលកម្ពុជាក្នុងការអភិវឌ្ឍវិស័យជលផល ដែលមាននៅក្នុងយុទ្ធសាស្ត្រចតុកោណមានដូចខាងក្រោម៖

- លើកកម្ពស់ការអភិវឌ្ឍសហគមន៍នេសាទ ដោយផ្តល់ជូនសហគមន៍ក្នុងស្រុកនូវមធ្យោបាយចាំបាច់ ដើម្បីឱ្យពួកគេអ្នកនេសាទអាចចូលរួមយ៉ាងសកម្មដោយផ្ទាល់ និងដោយសមភាពក្នុងការធ្វើផែនការ ប្រតិបត្តិការ និងការគ្រប់គ្រងកម្មវិធីនេសាទ។
- ប្រែក្លាយឡូត៍នេសាទដែលកិច្ចសន្យាសម្បទានហួសកាលកំណត់ ទៅជាធនធានជលផលបម្រុងដើម្បីបង្កើនធនធានជលផល និងការពារប្រភេទសត្វដែលរងការគំរាមកំហែង។
- ពង្រីកឡូត៍នេសាទសហគមន៍ លើកកម្ពស់វិវប្បកម្មក្នុងការឆ្លើយតបចំពោះតម្រូវការកាន់តែច្រើន និងកាត់បន្ថយសម្ពាធលើធនធានជលផល។

ដើម្បីកាត់បន្ថយភាពក្រីក្រក្នុងសហគមន៍នេសាទ គួរមានការផ្តល់ការគាំទ្រដល់ប្រជាជនមូលដ្ឋាន។ តែទោះជាយ៉ាងណាដើម្បីឱ្យការផ្តួចផ្តើមនេះអាចទទួលបានជោគជ័យ អ្នកទទួលបានត្រូវមានឆន្ទៈរៀនសូត្រ

បច្ចេកវិទ្យា និងវិធីសាស្ត្រថ្មីៗ និងចូលរួមសកម្មជាមួយនឹងអ្នកផ្តល់ជំនួយ។ ការធ្វើផែនការនិងអភិវឌ្ឍន៍ ដោយមានការចូលរួមពីអ្នកប្រើប្រាស់ធនធាន គឺមានសារៈសំខាន់ណាស់សម្រាប់ការធានាសំណើនៃការកែទម្រង់ត្រូវបានទទួលយក និងត្រូវបានអនុវត្ត។ ការពង្រឹងសមត្ថភាពរដ្ឋអំណាចមូលដ្ឋាន និងសហគមន៍ដើម្បីត្រួតពិនិត្យ និងគ្រប់គ្រងការកែទម្រង់ក៏មានសារៈសំខាន់ដែរ។ យុទ្ធសាស្ត្ររាជរដ្ឋាភិបាលសង្កត់ធ្ងន់លើទិដ្ឋភាពទាំងពីរក្នុងការកែទម្រង់នេសាទនេះ។

**៧.៥. ការចិញ្ចឹមសត្វ**

ការចិញ្ចឹមសត្វគឺជាផលិតកម្មចម្បងមួយរបស់កម្ពុជា និងរួមចំណែក ៥%នៃផ.ស.ស.។ ចំនួនសត្វ ចិញ្ចឹមបានកើនឡើងជាបណ្តើរៗក្នុងប៉ុន្មានឆ្នាំថ្មីៗនេះ។ តារាងខាងក្រោមនេះ សង្ខេបពីលទ្ធភាពមានសត្វចិញ្ចឹមក្នុងប្រទេសកម្ពុជាក្នុងឆ្នាំ២០០៨។

**តារាង៧.៧. ធនធានសត្វចិញ្ចឹមនៅកម្ពុជាឆ្នាំ២០០៨**

ខេត្ត	លេខ	ស្រុក	ឃុំ	ភូមិ	សមាជិក	ផ្ទៃដី(Ha)
កំពង់ឆ្នាំង	31	5	19	62	9 557	14 889
កំពង់ចាម	18	2	5	18	2 440	6 997
ក្រចេះ	13	5	11	48	5 417	17 831
ស្ទឹងត្រែង	15	3	7	22	1 887	22 150
មណ្ឌលគិរី	3	2	3	9	1 076	3 104
កំពត	5	2	3	11	2 137	1 993
កោះកុង	2	2	2	3	455	3 790
បាត់ដំបង	13	5	5	13	1 138	2 664
ស្វាយរៀង	2	2	2	4	308	525
កំពង់ស្ពឺ	7	4	7	20	1 631	4 366
កំពង់ធំ	50	6	15	75	8 388	40 915
សៀមរាប	36	11	23	71	10 664	17 146
ពោធិ៍សាត់	46	5	14	46	5 180	5 116
រតនគិរី	6	2	5	24	1 479	14 599
ព្រះវិហារ	3	2	3	10	1 197	7 274
ប៉ៃលិន	7	2	4	21	1 704	2 250
ឧត្តរមានជ័យ	5	3	5	16	1 494	9 893
បន្ទាយមានជ័យ	1	1	1	1	320	3 019

តាកែវ	1	1	3	10	780	500
សរុប	264	65	137	484	57 252	179 020

ប្រភព ៖ ក្រសួងកសិកម្ម រុក្ខាប្រមាញ់ និងនេសាទ

នៅក្នុងឆ្នាំ១៩៨៧ ចំនួនសត្វពាហនៈ (រួមទាំងគោ និងក្របីផងដែរ) បានឡើងទៅដល់កម្រិតចុងទសវត្សរ៍ឆ្នាំ១៩៦០។ សត្វជ្រូកបាននឹងកំពុងលូតលាស់ជាបន្តបន្ទាប់ ក្នុងប៉ុន្មានឆ្នាំថ្មីៗនេះ ដែលមានចំនួន ២.២លានក្បាលក្នុងឆ្នាំ២០០៨។ ចំនួនមាន់ត្រូវបានប៉ាន់ស្មានមានចំនួន១៦.៩លានក្បាល។ កសិដ្ឋានជ្រូកនិងការចិញ្ចឹមមាន់ជាទូទៅ មានជាលក្ខណៈជាគ្រួសារ។ ក្រុមហ៊ុនឯកជនមួយចំនួនថ្មីៗនេះ បានចាប់ផ្តើម យុទ្ធនាការធ្វើប្រតិបត្តិការទ្រង់ទ្រាយពាណិជ្ជកម្ម រួមមានសាច់គោ សាច់ជ្រូក និងស៊ីត។ តែទោះជាយ៉ាងណា សត្វភាគច្រើនមានគោ ក្របី ជ្រូក និងមាន់ ត្រូវបានចិញ្ចឹមក្នុងទ្រង់ទ្រាយតូច ជាលក្ខណៈគ្រួសារ។

មានមនុស្សមួយចំនួនប្រកបរបរចិញ្ចឹមសត្វ។ ការមានសត្វសម្រាប់លក់ ផ្តល់ជាប្រភពនៃប្រាក់សន្សំ ដែលក្រុមគ្រួសារកសិករអាចយកមកប្រើប្រាស់នៅពេលចាំបាច់។ វិស័យនេះប្រឈមមុខជាមួយនឹងឧបសគ្គផ្នែករចនាសម្ព័ន្ធមួយចំនួនរួមមាន៖ (១) បច្ចេកទេសអន់ថយ ដូចជាប្រេវ៉ាឡង់នៃជំងឺ និងកង្វះវាលស្មៅ និងទឹកស្អាតផ្គត់ផ្គង់ទឹក (អនុផលកសិកម្មនិងការឱ្យចំណីគោមិនអាចជំនួសការផ្តល់ចំណីលើវាលស្មៅបានទេ ដោយសារតែការចំណាយខ្ពស់របស់វា) និង(២) កង្វះជំនួយផ្នែកហិរញ្ញវត្ថុ ដោយសារតែការវិនិយោគពីសាធារណៈមានកម្រិតទាបក្នុងអនុវិស័យចិញ្ចឹមសត្វនេះ។

កម្មវត្ថុយុទ្ធសាស្ត្ររបស់រដ្ឋាភិបាល សម្រាប់ការលើកស្ទួយការរួមចំណែកនៃការចិញ្ចឹមសត្វដល់ GDP និងការកាត់បន្ថយភាពក្រីក្ររួមមាន៖ (១) ការអភិវឌ្ឍការចិញ្ចឹមសត្វជាទិដ្ឋភាពដ៏សំខាន់មួយនៃសន្តិសុខស្បៀងតាមជនបទ (២) ការលើកកម្ពស់លទ្ធភាពទទួលបានដីធ្លីនិងធនធានធម្មជាតិនៃវិស័យនេះ (៣) ការគ្រប់គ្រងដីប្រសើរនៃបរិស្ថានដើម្បីរក្សាដើមទុនដីធ្លីការអភិរក្សមូលដ្ឋានដែលផ្តល់ផ្លែផ្កា និងការលើកកម្ពស់ប្រព័ន្ធផលិតកម្ម (៤) ការធានាបាននូវកំណើនផលិតភាព និង(៥)ការបំបាត់ចោលភាពមិនប្រាកដប្រជាដែលរារាំងដល់ផលិតកម្មសត្វ។ កិច្ចផ្តួចផ្តើមរយៈពេលខ្លីនិងមធ្យមត្រូវបានកំណត់សម្រាប់ការសម្រួលដល់ប្រតិបត្តិការដំរើលូនក្នុងសង្វាក់ផលិតកម្មចិញ្ចឹមគោយកសាច់ ការបង្កាត់ពូជប្រភេទសត្វ ដែលមានវដ្តជីវិតខ្លី (សត្វគោមាឌតូច និងបក្សីស្រុក) សន្តិសុខចិញ្ចឹមសត្វ និងការថែរក្សានិងការកែច្នៃនូវអនុផលសត្វ (ស្បែកស្បែង។ល។)។

ការអភិវឌ្ឍសូត្រត្រូវបានស្គាល់ថា មានសក្តានុពលដ៏ល្អសម្រាប់ការបំពេញបន្ថែមប្រាក់ចំណូលតាមជនបទ។ សូត្រកម្ពុជាបានបាត់សាបសូន្យជាសកម្មភាពសេដ្ឋកិច្ចអំឡុងពេលរបបខ្មែរក្រហមប៉ុន្តែកំពុងឈានត្រឡប់មកវិញដ៏ខ្លាំង។ ប្រអប់ខាងក្រោមផ្តល់នូវបណ្តាំព័ត៌មានមួយនៃវឌ្ឍនភាពដែលកំពុងត្រូវបានធ្វើក្នុងការបង្កើតឡើងវិញនូវឧស្សាហកម្មសូត្រនៅកម្ពុជា។

# ជំពូកទី ៨

## ឧបសគ្គចំពោះការលើកកម្ពស់កម្រិតជីវភាពរបស់គ្រួសារ

### ៨.១. ភាពគ្មានជីវ្គិ

ក្នុងឆ្នាំ២០០៤ គ្រួសារនៅជនបទពាក់កណ្តាល ឬជាងមួយលានគ្រួសារមានកម្មសិទ្ធិផ្ទៃដីដាំដុះតិចជាង០.៥ហិកតា។ ពីព្រោះតែទំហំដីគ្មានលក្ខណសេដ្ឋកិច្ច គ្រួសារកសិករខ្លះបានលក់ដីរបស់ខ្លួន ហើយទៅរកការងារនៅក្នុងវិស័យក្រៅពីកសិកម្ម។ ជាទូទៅ គ្រួសារមួយដែលមានដីរវាងពី០.៥ ទៅ០.៧៥ហិកតានៃដីមានជីជាតិមធ្យម និងអាចរកប្រាក់ចំណូលបានប្រចាំឆ្នាំបានចំនួនពី៣០០ទៅ៤០០ដុល្លារ ក្នុងទិន្នផល២តោនក្នុងមួយហិកតា និងថ្លៃ២០០ដុល្លារក្នុងមួយតោន។

ផ្ទៃដីដាំដុះមានប្រហែលជា ២០% នៃផ្ទៃដីសរុបរបស់ប្រទេស។ ទំហំឡូត៍ដីជាមធ្យមតាមការអង្កេតឃើញធ្លាក់ចុះនៅពេលដែលសមាជិកគ្រួសារកើនឡើង នោះដោយសារតែកំណើនផ្នែកប្រជាសាស្ត្រ។ ឡូត៍ដីមានទំហំតិចជាង០.៥ហិកតាមាន ៩០% និងដីស្រែទំហំតិចជាង១.០ហិកតាមាន៧៥%។

យោងទៅតាមការសិក្សាមួយពីអង្គការ Oxfam (២០០៦) បានបង្ហាញថាគ្រួសារនៅជនបទចំនួន២៥%គ្មានដីតែបើតាមការអង្កេតសង្គមសេដ្ឋកិច្ចរបស់កម្ពុជា (SESC ខែមេសាឆ្នាំ២០០៣) ដែលអាចយកជាការបាន បង្ហាញថា២៥% នៃប្រជាជនទាំងក្នុងវិស័យកសិកម្ម និងក្រៅកសិកម្មគ្មានដីផ្ទៃដី។ ការអង្កេតមួយទៅលើគ្រួសារកសិករ បានបង្ហាញថា ១២% គ្មានដីផ្ទៃដី (Biddulph 2000, Biddulph 2004)។

ច្បាស់ណាស់ថា ការប្រមូលផ្តុំនៃកម្មសិទ្ធិដីបានកើនឡើង និងមានល្បឿនខ្ពស់ខ្លាំងនៅរវាងឆ្នាំ១៩៩៩ និងឆ្នាំ២០០៤។ SESC ខែមេសាឆ្នាំ២០០៣បានរកឃើញថា ក្នុងឆ្នាំ២០០៤ក្រុមគ្រួសារដែលមានដីតិចជាង០.៥ហិកតាមានចំនួន៥.៤% នៃផ្ទៃដីដាំដុះប៉ុណ្ណោះ រីឯអ្នកដែលមានដីច្រើនជាង៣ហិកតាមាន៤៨% នៃផ្ទៃដី។ គេប៉ាន់ប្រមាណថា១០% នៃម្ចាស់ដីកាប់កាន់ផ្ទៃដីប្រមាណ ៤០% នៃផ្ទៃដីសរុប។

ការប្រមូលផ្តុំកម្មសិទ្ធិដីកសិកម្មអាចអនុញ្ញាតឱ្យធ្វើទំនើបកម្មនិយកម្មវិស័យកសិកម្មអាចធ្វើទៅបានតាមរយៈការទាញប្រយោជន៍ពីវិមាត្រសេដ្ឋកិច្ច និងការប្រើប្រាស់បច្ចេកវិទ្យាទំនើប។ តែទោះជាយ៉ាងណាក្តី វិស័យឧស្សាហកម្ម និងវិស័យសេវាកម្ម ក្នុងនោះវិស័យទេសចរណ៍ ការនាំចេញវាយនភណ្ឌ និងសំណង់មានកំណើនខ្ពស់ក៏ដោយ ក៏មិនទាន់អាចស្រូបយកកម្លាំងពលកម្មដែលច្រើនសំបូរនៅជនបទនៅឡើយទេ យ៉ាងហោចណាស់ក្នុងរយៈពេលមធ្យមដែរ។ ក្នុងន័យនេះ ការប្រមូលផ្តុំដីកាន់តែខ្លាំង អាចបណ្តាលឱ្យភាពក្រីក្រតាមជនបទមិនងាយធ្លាក់ចុះ និងនាំឱ្យមានការរំជើបរំជួលខ្លាំងឡើងនៅទីប្រជុំជន។

ការសិក្សាមួយរបស់ Oxfam (២០០៤) អំពីជម្លោះដីចំនួន៧៩៧ករណី នៅក្នុង ២៣ខេត្តក្រុងនៅក្នុងប្រទេសកម្ពុជាបានបង្ហាញថា ជម្លោះដីចំនួន ៣៦% ពាក់ព័ន្ធនឹងដីចម្ការ ចំនួន ៣២%ពាក់ព័ន្ធនឹងធ្វើស្រែ និង ចំនួន២២% ពាក់ព័ន្ធនឹងការសាងសង់។ ការសិក្សានេះបានបង្ហាញថា៧១% នៃករណីទាំងអស់ពាក់ព័ន្ធជាមួយប្រជាជនដែលគ្មានប័ណ្ណកម្មសិទ្ធិដីផ្ទៃដី ២៤%មានកម្មសិទ្ធិជាបង្កាន់ដៃចុះបញ្ជីដី និង៥% ប៉ុណ្ណោះដែលមានប័ណ្ណកម្មសិទ្ធិត្រឹមត្រូវ។

## ៨.២. ការផ្គត់ផ្គង់ធាតុចូល

### ៨.២.១. ទឹកសម្រាប់វិស័យកសិកម្ម

ធាតុចូលដ៏សំខាន់សម្រាប់បង្កើនផលិតភាពវិស័យកសិកម្មគឺទឹក។ គ្រាប់ពូជគុណភាពល្អនិងដីគឺមី ការគ្រប់គ្រងដីស្រែប្រកបដោយជំនាញ ការប្រើប្រាស់ឧបករណ៍ទាន់សម័យ និងដីជាតិដីល្អ មិនអាចសម្រេច បាននូវទិន្នផលស្រូវខ្ពស់ទេ ប្រសិនបើមិនអាចគ្រប់គ្រងទឹកបាន។

ទិន្នផលស្រូវបានប្រែប្រួលគួរឱ្យកត់សម្គាល់ក្នុងរយៈពេលប៉ុន្មានឆ្នាំថ្មីៗនេះ និងមានទំនាក់ទំនង យ៉ាងជិតស្និទ្ធនឹងលក្ខខណ្ឌអាកាសធាតុ។ ក្នុងឆ្នាំ២០០៨ ទិន្នផលស្រូវមធ្យមក្នុងប្រទេសកម្ពុជាបានឈាន ដល់កម្រិតជាប្រវត្តិសាស្ត្រមួយ គឺសម្រេចបាន ២.៧តោនក្នុងមួយហិចតា មូលហេតុចម្បងដោយសារតែរបប ទឹកភ្លៀងទទួលបានល្អ និងប្រព័ន្ធស្រោចស្រពដែលបានវិនិយោគដោយរាជរដ្ឋាភិបាល។

យោងតាមក្រសួងធនធានទឹក និងឧតុនិយម ក្នុងឆ្នាំ២០០៦ ផ្ទៃដីស្រែដែលមានប្រព័ន្ធស្រោចស្រព មាន ២៩% ប្រសិនបើប្រៀបធៀបទៅនឹងប្រាំឆ្នាំមុខមានប្រមាណជុំវិញ ២០% ។ តែទោះជាយ៉ាងណាក្តី តំបន់ ដាំដុះស្រូវប្រាំងដែលមានប្រព័ន្ធស្រោចស្រពមានតែ១១% ប៉ុណ្ណោះ ឬស្មើនឹង៣០០,០០០ហិចតា។

ហេតុផលដែលការវិនិយោគលើធារាសាស្ត្រមិនសូវមាន និងប្រព័ន្ធស្រោចស្រពប្រើមិនអស់សមត្ថ ភាព គឺជាផលវិនិយោគផ្នែកហិរញ្ញវត្ថុពីគម្រោងធារាសាស្ត្រមានអត្រាទាប។ តែទោះជាយ៉ាងនេះក្តី គម្រោង ធារាសាស្ត្រពិតជាមានផលវិនិយោគផ្នែកសេដ្ឋកិច្ច និងសង្គមខ្ពស់ ប្រសិនបើអត្ថប្រយោជន៍សង្គមសម្រាប់ សហគមន៍ សំខាន់បំផុតការបង្កើនលទ្ធភាពរកប្រាក់ចំណូល ត្រូវបានគិតបញ្ចូល។ រាជរដ្ឋាភិបាលបានកំណត់ យកការអភិវឌ្ឍប្រព័ន្ធធារាសាស្ត្រ ជាយុទ្ធសាស្ត្រមួយ ដើម្បីដោះស្រាយដំណើរថយក្រោយនៃការអភិវឌ្ឍន៍ ជនបទ។ ការវិនិយោគទុនរបស់រាជរដ្ឋាភិបាលក្នុងគម្រោងប្រព័ន្ធស្រោចស្រពបានកើនឡើងជាមធ្យម ២% ប្រចាំឆ្នាំក្នុងអំឡុងឆ្នាំ២០០៣-២០០៦ និងឈានដល់១០លានដុល្លារក្នុងឆ្នាំ ២០០៦។

### ៨.២.២. គ្រាប់ពូជ ដី និងថ្នាំសំលាប់សត្វចង្រៃ

ការប្រើប្រាស់គ្រាប់ពូជដែលផ្តល់ទិន្នផលខ្ពស់ ការប្រើប្រាស់ដីនិងថ្នាំសំលាប់សត្វចង្រៃបានត្រឹមត្រូវ តាមក្បួនខ្នាត អាចបង្កើនទិន្នផលនិងប្រាក់ចំណេញសម្រាប់កសិករ។ យោងតាមគម្រោងលើកកម្ពស់ គុណភាពកសិកម្ម (AQIP) មានកសិករតែ ៨០,០០០នាក់ឬតិចជាង៥% ប្រើប្រាស់គ្រាប់ពូជដែលផ្តល់ទិន្នផល ខ្ពស់ ពីព្រោះពូជគុណភាពខ្ពស់ថ្លៃលើសបីដងធៀបនឹងគ្រាប់ពូជធម្មតា។

កម្ពុជាជាប្រទេសមួយក្នុងចំណោមប្រទេស ដែលមានបរិយាកាសអំណោយផលទាបជាងគេបង្អស់ មួយក្នុងចំណោមប្រទេសអាស៊ី ផ្នែកការដាំដុះស្រូវ ដោយសារតែដីមិនសូវមានជីជាតិ។ ក្នុងទស្សនៈរបស់ ក្សេត្រសាស្ត្រវិទូ ដីនៅកម្ពុជាជាទូទៅមិនសំបូរជាតិផូស្វ័រ និងប៉ូតាស្យូមទេ (Young, Raab et al, ២០០០)។ ដូចនេះ ដីបំប៉នត្រូវតែប្រើប្រាស់ទើបអាចបង្កើនទិន្នផលបាន។ យោងទៅតាមមូលដ្ឋានទិន្នន័យរបស់ឃុំ សង្កាត់ គ្រួសារប្រើប្រាស់ដីមានតែ ៥០% ប៉ុណ្ណោះ និងមិនបានប្រើទៅតាមបច្ចេកទេសទេ។

កសិករកម្ពុជាជាធម្មតា មិនប្រើប្រាស់ថ្នាំសម្លាប់សត្វចង្រៃទេ។ ប៉ុន្តែក្រុមគ្រួសារដែលបានប្រើប្រាស់ ថ្នាំនេះ ជាទូទៅប្រើសម្រាប់ការដាំបន្លែនិងស្រូវ។ ក្នុងឆ្នាំ២០០៥ កសិករ ២៧% ត្រូវបានរាយការណ៍ថាបានប្រើ ប្រាស់ថ្នាំសម្លាប់សត្វចង្រៃ។

**៨.២.៣. ថាមពល និងអគ្គិសនី**

ក្រុមគ្រួសារត្រឹមតែ១០% ប៉ុណ្ណោះមានលទ្ធភាពទទួលបានអគ្គិសនីប្រើប្រាស់។ ក្នុងឆ្នាំ២០០៥ ថ្លៃអគ្គិសនីបានកើនពី០.០៩ដុល្លារទៅ០.២៥ដុល្លារក្នុងមួយគីឡូវ៉ាត់ម៉ោង នៅតំបន់ទីក្រុង និងពី០.៤ទៅ០.៨ដុល្លារនៅសហគមន៍ជនបទ។

ប្រេងឥន្ធនៈ និងអគ្គិសនីមានសារៈសំខាន់ណាស់សម្រាប់ការគ្រប់គ្រងទឹក។ ការកាត់បន្ថយថ្លៃថាមពល នឹងជួយឱ្យកសិករបង្កើនផលិតកម្មវិស័យកសិកម្ម។ ថាមពលក្នុងប្រទេសកម្ពុជាមានថ្លៃខ្ពស់ជាងគេបំផុតនៅក្នុងតំបន់ លើកលែងតែប្រទេសសិង្ហបុរីមួយចេញ។

**៨.២.៤. ឧបករណ៍សម្រាប់ការធ្វើស្រែ ថ្ងៃ និងទឹកស្អាត**

កង្វះខាតនូវឃ្នាំងស្តុក ស្ថានភាពផ្លូវទ្រុឌទ្រោម និងសិទ្ធិផ្តាច់មុខនៃរោងម៉ាស៊ីនកិនស្រូវគឺជាបុព្វហេតុចម្បង ដែលត្រូវចំណាយខ្ពស់ និងធ្វើឱ្យថ្លៃស្រូវកសិករទទួលបានទាប។ ក្នុងទីផ្សារជាក់ស្តែង កសិករកម្ពុជាទទួលបានតែ៧០សេនដុល្លារតែប៉ុណ្ណោះ ពីតម្លៃលក់រាយ ប្រសិនបើប្រៀបធៀបនឹង ៨០ ទៅ៩០សេន ដែលកសិករវៀតណាម និងថៃទទួលបាន(Arulpagason, J. et al, ២០០៣។ សេរីភារ្យបនីយកម្មនៃពាណិជ្ជកម្មស្រូវ និងការកែលម្អហេដ្ឋារចនាសម្ព័ន្ធអាចបង្កើនការប្រកួតប្រជែង និងធ្វើឱ្យថ្លៃស្រូវឡើងខ្ពស់។

ការប្រមូលផល ការហាលសម្ងួត និងការកែច្នៃស្រូវមានឥទ្ធិពលលើថ្លៃអង្ករ។ ប្រសិនបើការសម្ងួតធ្វើមិនបានសព្វ ការកិនអង្ករនឹងធ្វើឱ្យគ្រាប់ស្រូវបាក់បែក និងខូច។ ម៉ាស៊ីនកិនស្រូវដែលមានគុណភាពទាបធ្វើឱ្យគុណភាពអង្ករទាប និងលក់មិនបានថ្លៃ។ JICA (២០០១) បានប៉ាន់ប្រមាណពីការខាតបង់ ដោយសារការកែច្នៃក្រោយការប្រមូលផលក្នុងកម្រិត៧%នៃផលិតកម្មសរុប។ ការកែច្នៃអង្ករនៅមានលក្ខណៈបែបអន់ថយនៅឡើយ ទោះបីមានកិច្ចប្រឹងប្រែងដើម្បីធ្វើយន្តកម្មក៏ដោយ។ ការខាតបង់ក្រោយការប្រមូលផលអាចធ្លាក់ចុះបាន លុះត្រាតែប្រើប្រាស់ម៉ាស៊ីនកិនស្រូវដែលមានបច្ចេកវិទ្យាខ្ពស់។

**៨.២.៤.១. ទីផ្សារអង្ករ**

មានទំនើបកម្មតិចតួចណាស់ក្នុងប្រព័ន្ធទីផ្សារស្រូវ/អង្ករ។ កសិករភាគច្រើននៅតែលក់អង្កររបស់ខ្លួនទៅឱ្យឈ្មួញនៅតាមភូមិ ឈ្មួញកណ្តាល និងរោងម៉ាស៊ីនកិនស្រូវ តាមថ្លៃទីផ្សារ។ រោងម៉ាស៊ីនកិនស្រូវ និងឈ្មួញកណ្តាល ទិញស្រូវពីកសិករផង និងពីឈ្មួញក្នុងភូមិផង។ បន្ទាប់ពីកិនជាអង្កររួម គេអង្ករទៅឱ្យអ្នកលក់ដុំ អ្នកលក់រាយ និងក្រុមហ៊ុនឯកជន សម្រាប់ការប្រើប្រាស់ក្នុងស្រុកនិងសម្រាប់ការនាំចេញ។

មានឈ្មួញកណ្តាលជាច្រើនក្នុងខ្សែចង្វាក់តម្លៃទីផ្សារស្រូវ/អង្ករ ដោយសារតែមានទីផ្សារមានលក្ខណៈដាច់ៗពីគ្នា ព័ត៌មានមិនស៊ីមេទ្រី(Asymmetric Information) និងហេដ្ឋារចនាសម្ព័ន្ធដឹកជញ្ជូនមិនល្អ។ ទីផ្សារប្រពៃណីខ្លះ នៅដាច់តែឯង និងឯករាជ្យ ដោយគ្មានអន្តរសកម្មជាមួយនឹងទីផ្សារដទៃផ្សេងទៀត។ ថ្លៃដែលកំណត់ដោយតម្រូវការ និងការផ្គត់ផ្គង់នៅទីក្រុង មិនបានបញ្ជូនទៅដល់ជនបទ ។ ក្នុងន័យនេះ ឈ្មួញកណ្តាលបណ្តាក់គ្នាបង្ហាប់ថ្លៃចំពោះកសិករ។ ដោយសារអវត្តមាននៃព័ត៌មានថ្លៃ ឬយន្តការដែលគួរឱ្យទុកចិត្តក្នុងការធានាថ្លៃ កសិករមានជម្រើសតិចតួចអំពីមុខដំណាំដែលត្រូវដាំដុះ ទីផ្សារដែលត្រូវលក់ នឹងថ្លៃដែលត្រូវលក់។

ក្រុមហ៊ុនអង្ករកសិកម្មរៀង (AKR) បានលើកកម្ពស់យន្តការទីផ្សារ ដោយធ្វើការទាក់ទងផ្ទាល់ជាមួយនឹងកសិករ នឹងសន្យាថ្លៃទិញខ្ពស់មួយ។ ប្រព័ន្ធបែបនេះលុបបំបាត់ឈ្មួញកណ្តាលចេញ។ កសិករទទួលបានព័ត៌មានជាមុនអំពីថ្លៃលក់ និងដឹងពីថ្លៃដឹកជញ្ជូន។ កសិករចុះកិច្ចសន្យាអាចលក់ស្រូវរបស់ខ្លួនបានថ្លៃជាង ប្រសិនបើប្រៀបធៀបជាមួយទីផ្សារតាមប្រពៃណី ដែលត្រូវត្រាដោយឈ្មួញកណ្តាល។

**៨.២.២.២. ប្រព័ន្ធទីផ្សារសម្រាប់គ្រាប់ស្វាយចន្ទី ដំឡូង ពោត សណ្តែកសៀង និងកៅស៊ូ**

ជាទូទៅ រាជរដ្ឋាភិបាលចៀសវាមិនធ្វើអន្តរាគមន៍ដោយផ្ទាល់នៅក្នុងទីផ្សារ ដោយគោរពតាម អភិក្រមទីផ្សារសេរី។ ទីផ្សារសម្រាប់ផលិតផលកសិកម្មក្រៅពីស្រូវ ការតភ្ជាប់កសិករជាមួយនឹងអ្នកនាំចេញ និងអ្នកលក់រាយ ធ្វើឡើងតាមរយៈឈ្នួញក្នុងភូមិ/ឈ្នួញកណ្តាល/អ្នកលក់ដុំ។ ការនាំចេញស្របយកប្រមាណ ៩៥% នៃផលិតផលកសិកម្ម (លើកលែងតែស្រូវ) ដូចជាគ្រាប់ស្វាយចន្ទី ដំឡូង ពោត និងសណ្តែកសៀង។ ដោយសារតែឈ្នួញកណ្តាលថ្លៃដែលកសិករទទួលបានមិនច្រើនជាង ៧០-៧៥%នៃថ្លៃនាំចេញនោះទេ។ អត្រា នេះស្រដៀងគ្នាទៅនឹងថ្លៃស្រូវដែរ។

ភាពខុសគ្នាខ្លាំងរវាងថ្លៃទីផ្សារ និងថ្លៃកសិករ គឺមិនត្រឹមតែដោយសារឈ្នួញកណ្តាលប៉ុណ្ណោះទេ ប៉ុន្តែថែមទាំងដោយសារតែថ្លៃដឹកជញ្ជូនខ្ពស់ និងការចំណាយក្រៅផ្លូវការនៅតាមច្រកព្រំដែន ប្រៀបដូចជា ពន្ធនាំចេញលាក់មុខ។ ដើម្បីបង្កើនថ្លៃកសិករឱ្យដល់កម្រិតក្រៅពីថ្លៃទីផ្សារ នោះថ្លៃដឹកជញ្ជូនត្រូវតែកាត់ បន្ថយចំណាយមិនផ្លូវការនានានៅតាមព្រំដែនត្រូវតែលុបបំបាត់ និងជំរុញការប្រកួតប្រជែងក្នុងចំណោម ឈ្នួញកណ្តាល និងអ្នកទិញកសិផល។

**៨.២.២.៣. អ្នកដាំដុះ និងព័ត៌មានស្តីពីថ្ងៃទំនិញ**

នៅក្នុងរចនាសម្ព័ន្ធបច្ចុប្បន្ននៃទីផ្សារស្រូវ បន្ទាប់ពីការប្រមូលផលរួច កសិករលក់ផលលើសរបស់ ខ្លួនភ្លាមៗទៅឈ្នួញកណ្តាល ដើម្បីយកប្រាក់។ ឈ្នួញកណ្តាលទទួលបានប្រាក់ចំណេញខ្ពស់ ពីការលក់ស្រូវ បន្តទៀត នៅពេលដែលថ្លៃឡើងខ្ពស់។

JICA បានធ្វើការពិសោធន៍មួយដោយបានបង្កើតឡើងនូវទីផ្សារស្រូវបើកទូលាយ (OPM) ក្នុងខេត្ត ព្រៃវែង ដើម្បីបង្កើនថ្លៃលក់របស់កសិករ។ OPM ផ្តល់នូវទីកន្លែងឃ្នាំងស្តុកដល់អ្នកទិញ និងអ្នកលក់ សម្រាប់ រក្សាស្រូវទុក និងជាកន្លែងដេញថ្លៃ។ សេវាកម្មឃ្នាំងស្តុកស្រូវរួមមានការឆ្លឹង ការដឹកជញ្ជូន ការជ្រើសគុណភាព ការសម្ងាត់ ការស្តុកទុកក្រោយពេលប្រមូលផល ការចែកចាយដីដែលមានគុណភាពខ្ពស់ និងឥណទាន បញ្ចាំស្រូវ។ ការប្រកួតប្រជែងក្នុងចំណោមពាណិជ្ជករស្រូវនិងឈ្នួញកណ្តាល មានសន្ទុះខ្លាំងគ្រប់គ្រាន់ ដើម្បីបង្កើនថ្លៃកសិករ ដែលបានចូលរួមក្នុងគម្រោង OPM នេះ។

**៨.២.៤. សេដ្ឋកិច្ចតាមដលបទមិនមែនកសិកម្ម**

សមត្ថភាពនៃវិស័យកសិកម្មដើម្បីស្របយកប្រជាជន ដែលសកម្មផ្នែកសេដ្ឋកិច្ចដែលកំពុងកើន ឡើងនេះ នៅមានកម្រិតនៅឡើយ។ ចំនួនពលកម្មនៅក្នុងវិស័យកសិកម្មត្រូវបានប៉ាន់ស្មានកើនឡើងចំនួន ២៥០,០០០នាក់បន្ថែមជារៀងរាល់ឆ្នាំ។ ស្ថានភាពការងារនៅជនបទកាន់តែធ្ងន់ធ្ងរឡើង ដោយសារកង្វះ ធនធានធម្មជាតិ និងដីធ្លី។

សកម្មភាពបង្កើតប្រាក់ចំណូលក្រៅពីកសិកម្មបែបប្រពៃណីមានដូចជា ការប្រមូលអនុផលព្រៃឈើ ការនេសាទ ការកែច្នៃត្រី ការផលិតសូត្រ តម្បាញ ស្នូន ផលិតផលថ្នាំកែវ និងការធ្វើឥដ្ឋ។ ជាទូទៅសកម្មភាព ទាំងនេះគឺមិនសូវមានប្រសិទ្ធភាព និងគ្មានឧត្តមភាពប្រៀបធៀប ដោយសារតែបច្ចេកទេសហួសសម័យ កង្វះការបណ្តុះបណ្តាល គ្មានលទ្ធភាពទទួលបានបច្ចេកទេសទំនើប កង្វះធនធានហិរញ្ញវត្ថុ កន្លែងលក់ចេញ និងការផលិតជាទ្រង់ទ្រាយតូច។

**៨.៣. ហេដ្ឋារចនាសម្ព័ន្ធរូបវន្ត និងសង្គម**

**៨.៣.១. ការអប់រំ និងការបណ្តុះបណ្តាលវិជ្ជាជីវៈ**

នៅក្នុងឆ្នាំ២០០៥ អត្រាចុះឈ្មោះចូលរៀនសូត្រថ្នាក់បឋមសិក្សានៅក្នុងប្រទេសកម្ពុជា គឺ៩១.៣% (អត្រាចុះឈ្មោះចូលរៀនដុលគឺ៩២៤%) ប៉ុន្តែមានសិស្សចុះឈ្មោះតែ ៤៣% ប៉ុណ្ណោះដែលបានបញ្ចប់ថ្នាក់ទី៦។ អត្រាចុះឈ្មោះចូលរៀនសូត្រថ្នាក់អនុវិទ្យាល័យគឺ ៣១.៣% (អត្រាចុះឈ្មោះចូលរៀនដុលគឺ៥០%) ហើយសម្រាប់ថ្នាក់វិទ្យាល័យ គឺ១១.៣% ក្នុងឆ្នាំ២០០៥។ អាស្រ័យហេតុនេះ មានសិស្សចុះឈ្មោះតែ១៩.៣% ប៉ុណ្ណោះបានបញ្ចប់ការអប់រំនៅអនុវិទ្យាល័យ។ អត្រានៃការបោះបង់ចោលការសិក្សាមានទំហំធំ ដែលមានចាប់ពី ១១.៨% សម្រាប់ថ្នាក់ទី១ ដល់ ២៥.៨% សម្រាប់ថ្នាក់ទី៩។ អនុបាតសិស្ស-គ្រូដែលមានចំនួន៥៣១៧ នឹង១ត្រូវបានគេចាត់ទុកថាជាចំនួនខ្ពស់ នៅក្នុងសហគមន៍តាមទីជនបទ ដើម្បីអោយការបង្រៀនមានប្រសិទ្ធភាព។ អ្វីដែលសំខាន់ជាងនេះ គឺតម្លៃឱកាសនៃការបញ្ជូនកូនទៅសាលាមានកម្រិតខ្ពស់ ប្រសិនបើឪពុកម្តាយ ជាអ្នកក្រីក្រ និងមិនចេះអក្សរ។

មជ្ឈមណ្ឌលបណ្តុះបណ្តាលវិជ្ជាជីវៈនៅក្នុងវិស័យរៀបរយ ជាពិសេសនៅក្នុងទីជនបទ មិនទាន់មានគ្រប់គ្រាន់នៅឡើយទេ។ ឱកាសការងារក្រៅវិស័យកសិកម្មមានតិចតួចណាស់។ អ្នកធ្វើការងារដែលគ្មានលក្ខណសម្បត្តិចូលក្នុងទីផ្សារពលកម្ម ពឹងផ្អែកលើវិស័យកសិកម្មបែបប្រពៃណី និងធនធានធម្មជាតិដើម្បីការចិញ្ចឹមជីវិត។ ខណៈដែលការបណ្តុះបណ្តាលវិជ្ជាជីវៈនៅក្រៅប្រព័ន្ធមានការរីករាលដាល ឥទ្ធិពលទៅលើទីផ្សារពលកម្មពិបាកប៉ាន់ស្មានណាស់។ ដើម្បីបន្ថយ ឬលុបបំបាត់ការពឹងផ្អែកខ្លាំងពេករបស់សហគមន៍ជនបទទៅលើវិស័យកសិកម្មនិងធនធានធម្មជាតិក្នុងការចិញ្ចឹមជីវិត ចាំបាច់ណាស់ត្រូវស្វែងរកមធ្យោបាយផ្តល់នូវការបណ្តុះបណ្តាល និងការងារនៅក្នុងវិស័យមិនមែនកសិកម្មនៅជនបទ ជាពិសេសយុវជន ដែលទើបតែចូលទៅក្នុងទីផ្សារពលកម្ម។

**៨.៣.២. សេវាអនាម័យ និងសុខភាព**

អត្រាមានគិកបានធ្លាក់ចុះ ពី៤៨នាក់នៅឆ្នាំ២០០០ មកត្រឹម៣.៤នាក់ក្នុងឆ្នាំ២០០៨។ អត្រាស្លាប់របស់ទារកក៏បានធ្លាក់ចុះដែរ ពី៩៥នាក់លើកុមារមានជីវិត១០០០នាក់ មកនៅត្រឹម៦៦នាក់ក្នុងឆ្នាំ២០០៥ ខណៈដែលអត្រាមរណៈកុមារក្រោមអាយុ៥ឆ្នាំបានធ្លាក់ចុះ ពី១២៨ ដល់៨៣នាក់ លើកុមាររស់រានមានជីវិត ១០០០នាក់។ អត្រាកុមារទទួលថ្នាំបង្កាបានកើនឡើងយ៉ាងខ្លាំង ហើយមានតែកុមារ៧.២% ប៉ុណ្ណោះទេដែលមិនបានទទួលថ្នាំបង្កាទាល់តែសោះ។ ប្រហែលជា១៥% នៃកំណើតកុមារកម្ពុជាមិនគ្រប់ទម្ងន់។ ទោះជាយ៉ាងណាក៏ដោយ ស្ថានភាពអាហារូបត្ថម្ភរបស់កុមារមានភាពប្រសើរឡើង ក្នុងរយៈពេល៥ឆ្នាំចុងក្រោយនេះ។ បច្ចុប្បន្ននេះ កុមារ ៣៧% ក្រិន និង ៧% ឧស្សាហ៍មានជំងឺ ប្រៀបធៀបទៅនឹងអត្រា៤៥% និង១៥% ក្នុងឆ្នាំ២០០០។

ការទទួលបានសេវាថែទាំសុខភាព គឺជាកង្វល់ដ៏ចម្បងមួយ។ ដោយសារតែបុគ្គលិកសុខាភិបាល និងគ្រឹះស្ថានសុខាភិបាលភាគច្រើន ជាពិសេសគ្រឹះស្ថានសាធារណៈគឺមានតែនៅក្នុងតំបន់ទីក្រុង ការផ្តល់សេវាថែទាំសុខភាពនៅក្នុងសហគមន៍ជនបទអាស្រ័យជាចម្បង ទៅលើផ្នែកឯកជននិងប្រព័ន្ធព្យាបាលបែបបុរាណ។ ប្រជាជនជនបទ ៣០% ប្រើប្រាស់សេវាសុខភាពឯកជន និង ២៤% ផ្សេងទៀតប្រើប្រាស់ថ្នាំបុរាណ ហើយអត្រានៅសល់ប្រើប្រាស់សេវាសុខភាពសាធារណៈ។

**៨.៣.៣. ហេដ្ឋារចនាសម្ព័ន្ធផ្លូវជនបទ**

ការកែលម្អហេដ្ឋារចនាសម្ព័ន្ធផ្លូវថ្នល់នៅតំបន់ជនបទចាប់តាំងពីឆ្នាំ២០០២មក គឺជាសមិទ្ធផលដ៏ធំធេងរបស់រាជរដ្ឋាភិបាលកម្ពុជា។ កម្មវិធីសិលាបានចូលរួមចំណែកយ៉ាងច្រើនក្នុងកិច្ចខិតខំប្រឹងប្រែងទាំងអស់នោះ។ ទោះបីជាមានការរីកចម្រើនក៏ដោយ ក៏ថ្លៃដឹកជញ្ជូនក្នុងប្រទេសកម្ពុជានៅតែខ្ពស់បំផុតធៀបនឹងតំបន់ហាក់ដូចជាជនបទនាំចេញ។ ការកាត់បន្ថយថ្លៃដឹកជញ្ជូន តាមរយៈទីផ្សារ ដែលតភ្ជាប់គ្នាបានល្អ និងការថែរក្សាផ្លូវថ្នល់ជនបទឱ្យបានប្រសើរ ក៏អាចកាត់បន្ថយចំណាយដឹកជញ្ជូនបានដែរ។

បណ្តាញផ្លូវថ្នល់នៅកម្ពុជា ៦៣% នៃជាផ្លូវគ្រួសក្រហម និងផ្លូវដី។ ថ្លៃខ្ពស់នៃការដឹកជញ្ជូនតាមផ្លូវថ្នល់ និងកំពង់ផែ ធ្វើឱ្យកសិករកម្ពុជាមិនអាចប្រកួតប្រជែងឈ្នះប្រទេសជិតខាងដូចជា ប្រទេសថៃ និងប្រទេសវៀតណាម ដែលនៅប្រទេសនេះហេដ្ឋារចនាសម្ព័ន្ធមានគុណភាពល្អជាង។ ដើម្បីលើកកម្ពស់ភាពប្រកួតប្រជែងនៃកសិផលសម្រាប់នាំចេញនៅកម្ពុជា ចាំបាច់ត្រូវកែលម្អនូវហេដ្ឋារចនាសម្ព័ន្ធផ្លូវថ្នល់។

**៨.៤. ការពិនិត្យមើលឡើងវិញនូវគោលនយោបាយ និងបទពិសោធន៍នៃការ**

**អភិវឌ្ឍន៍ជនបទ**

ការកែលម្អជីវភាពរស់នៅរបស់ប្រជាជនជនបទមានន័យថា៖

ដំបូង-ផលិតភាពនៃប្រព័ន្ធផលិតកម្មលក្ខណៈគ្រួសារ និងកសិករតូចតាច ត្រូវតែធ្វើការកែលម្អ។ ប្រការនេះនឹងទាមទារឱ្យដាក់ចេញនូវវិធានការដូចជា៖ ការកែលម្អការគ្រប់គ្រងដីធ្លីយន្តការទីផ្សារ និងថ្លៃកសិករទទួលបាន និងការធានាឱ្យបាននូវការផ្គត់ផ្គង់ធាតុចូលកសិកម្មក្នុងតម្លៃសមរម្យ។

ដំបូង-បង្កើតឱកាសឱ្យបានច្រើននៅក្នុងសេដ្ឋកិច្ចទីជនបទ ដើម្បីអាចរកប្រាក់ចំណូលបានក្រៅពីវិស័យកសិកម្ម និងដើម្បីស្រូបយកពលកម្មបន្ថែម ចូលទៅក្នុងទីផ្សារការងារ។ គោលដៅនេះគឺដើម្បីដកសម្ពាធចេញពីវិស័យកសិកម្ម ដោយរួមមានការបណ្តុះបណ្តាលអំពីសកម្មភាពក្រៅកសិកម្ម និងការប្រើប្រាស់ធនធានធម្មជាតិប្រកបដោយចីរភាព។ ការកែច្នៃកសិផលផ្តល់នូវឱកាសល្អសម្រាប់ការងារ និងបង្កើនប្រាក់ចំណូល ពីព្រោះជាធម្មតាការកែច្នៃនេះត្រូវការវិនិយោគតិចតួចទៅលើបរិក្ខារច្នៃកម្សៅ និងការបណ្តុះបណ្តាល។

**៨.៤.១. អន្តរាគមន៍លើវិស័យកសិកម្ម**

**៨.៤.១.១. ទីផ្សារសម្រាប់ផលិតផលសរីរាង្គ និងផលិតផលបែបប្រពៃណី**

ទីផ្សារពិភពលោកកំពុងផ្តល់នូវឱកាសថ្មីៗ សម្រាប់ការលក់ដូរផលិតផលសរីរាង្គ។ មជ្ឈមណ្ឌលកម្ពុជាដើម្បីការសិក្សានិងអភិវឌ្ឍន៍កសិកម្ម (CEDAC) និងក្រុមហ៊ុនអង្គរកសិកម្មរុងរឿង (Angkor Kasekam Rungroueung Company = AKR) បានធ្វើការខិតខំរបស់ខ្លួនឡើងជាថ្មីម្តងទៀត ដើម្បីលើកស្ទួយផលិតកម្មអង្គរសរីរាង្គ និងទទួលបានជោគជ័យ។ AKR នាំចេញអង្ករសរីរាង្គជាង៣០ម៉ឺនតោន រៀងរាល់ឆ្នាំទៅកាន់ទ្វីបអាស៊ីនិងអឺរ៉ុប។ ក្រុមហ៊ុនស្រែខ្មែរ (SRE Khmer) ដែលជាសហគ្រាសនាំចេញមួយផ្សេងទៀតបានផ្តល់នូវជំនួយបច្ចេកទេស ដល់អ្នកដាំបន្លែសរីរាង្គនៅក្នុងខេត្តសៀមរាប ប៉ុន្តែទទួលបានជោគជ័យតិចតួច។ ក្រុមហ៊ុនក្នុងស្រុកមួយផ្សេងទៀតក៏មានលទ្ធភាពផលិតនូវដំណាប់ធ្វើពីផ្លែស្វាយម្តាស់ល្អៗនិងខ្លី សម្រាប់ការនាំចេញទៅកាន់ប្រទេសអូស្ត្រាលី។

**៨.៤.១.២. ការតភ្ជាប់ពីគ្រួសារទៅកាន់ទីផ្សារ**

ការនាំចេញកសិផលរបស់ប្រទេសកម្ពុជា ភាគច្រើនលើសលប់ទៅកាន់ប្រទេសវៀតណាម និងប្រទេសថៃ ជាពិសេសតាមរយៈពាណិជ្ជកម្មឆ្លងព្រំដែន។ ការលុបបំបាត់ឈ្នួញកណ្តាលដែលនៅចន្លោះរវាងកសិករនិងអ្នកប្រើប្រាស់ នឹងជំរុញឱ្យថ្លៃកសិករទទួលបាន កើនឡើងខ្ពស់ជាងមុនសម្រាប់ផលិតផលនាំចេញរបស់កម្ពុជា។

វិធីសាស្ត្រពីរយ៉ាងត្រូវបានគេធ្វើការសាកល្បង ក្នុងគោលបំណងដើម្បីសម្រួលដល់ប្រព័ន្ធទីផ្សារ ក្នុងគោលដៅគាំទ្រកសិករ ក្នុងនោះមាន ធនាគារស្រូវនិងប្រព័ន្ធកសិកម្មកិច្ចសន្យា។

**៨.៤.១.៣. ការកែលម្អផលិតភាព - ការផ្ទេរបច្ចេកវិទ្យា**

ការស្ទង់មតិកសិករនៅខេត្តកំពង់ស្ពឺ តាកែវ និងកំពតបានបង្ហាញថាមានតែកសិករ៥០% ប៉ុណ្ណោះមានលទ្ធភាពទទួលបានព័ត៌មានបច្ចេកទេស តាមរយៈសេវាវិទ្យាជ្រាបយកសិកម្ម ហើយក្នុងនោះមានតែ ១២% ប៉ុណ្ណោះ ដែលបានទទួលព័ត៌មាននេះពីរាជរដ្ឋាភិបាល។ ភាគច្រើននៃកសិករបានរៀនសូត្រនូវវិធីសាស្ត្រកែលម្អផលិតភាពពីកសិករដូចគ្នា។

ការចុះកិច្ចសន្យាបន្តឱ្យអង្គការក្រៅរដ្ឋាភិបាល វិមជ្ឈការនៃសេវាព័ត៌មាន និងបច្ចេកទេសកសិកម្ម ការតម្រង់ឱ្យចំកសិករគោលដៅ និងការប្រើប្រាស់ប្រព័ន្ធផ្សព្វផ្សាយ អាចនឹងមានប្រសិទ្ធភាពជាងការផ្តល់សេវាបច្ចេកទេសកម្មបែបមជ្ឈការ នៅក្រោមក្រសួងកសិកម្ម រុក្ខាប្រមាញ់ និងនេសាទ ។

**៨.៤.២. អន្តរាគមន៍ក្រៅពីវិស័យកសិកម្ម**

ឱកាសដូចខាងក្រោមនេះ ជាឱកាសការងារក្រៅវិស័យកសិកម្ម និងធនធានធម្មជាតិ៖

- ទេសចរណ៍ជនបទ ដែលទទួលអត្ថប្រយោជន៍ពីការអភិវឌ្ឍថ្មីៗនៃហេដ្ឋារចនាសម្ព័ន្ធជនបទ និងសុវត្ថិភាពក្នុងសហគមន៍ជនបទ។
- ការអភិវឌ្ឍអាជីវកម្មខ្នាតតូចនិងមធ្យម ដោយផ្អែកលើការប្រើប្រាស់វត្ថុធាតុដើមក្នុងស្រុក និងធាតុចូលកសិកម្មនៅមូលដ្ឋាន។
- គម្រោងការងារសាធារណៈក្នុងរដូវប្រាំង។

**៨.៤.២.១. ការអភិវឌ្ឍវិស័យទេសចរណ៍**

រដ្ឋាភិបាលអាចសម្របសម្រួលលើកទឹកចិត្ត និងផ្តល់ការគាំទ្រដល់សហគមន៍ជនបទ ដើម្បីលើកស្ទួយទេសចរណ៍តាមភូមិ ជាមួយនឹងគោលបំណងដើម្បីទាក់ទាញភ្ញៀវទេសចរជាតិនិងអន្តរជាតិ។

**៨.៤.២.២. ផលិតកម្មសិប្បកម្ម**

ផលិតផលសិប្បកម្មដូចជាគ្រឿងស្នូន គ្រឿងឈើ ការកែច្នៃកសិផល ការជួសជុលថែទាំបរិក្ខារ ការស្តុកដៃក ការផលិតគ្រឿង ការលក់ខ្នាតតូច ផ្តល់នូវឱកាសជាច្រើនសម្រាប់ការងារក្រៅពីកសិកម្ម។ ការបង្កើតមជ្ឈមណ្ឌលបណ្តុះបណ្តាលវិជ្ជាជីវៈ មានសារៈសំខាន់ណាស់ ក្នុងការអភិវឌ្ឍន៍នូវចំណេះដឹងបច្ចេកទេសសមស្រប សម្រាប់សេដ្ឋកិច្ចជនបទ។ គ្រឹះស្ថានស្រាវជ្រាវនានាដែលលើកស្ទួយដល់ការពង្រីកនូវចំណេះដឹងបច្ចេកទេសក្នុងទីជនបទ ត្រូវទទួលបានការគាំទ្រផ្នែកហិរញ្ញវត្ថុ និងគោលនយោបាយគាំទ្របច្ចេកទេស។

ការទទួលបានឥណទានមានកម្រិត គឺជាឧបសគ្គមួយនៃកំណើនសេដ្ឋកិច្ចជនបទ។ កង្វះខាតនៃផលិត-  
ផលហិរញ្ញវត្ថុរយៈពេលវែង ដែលមានអត្រាការប្រាក់សមរម្យបានធ្វើឱ្យរាំងស្ទះដល់គំនិតផ្តួចផ្តើម ដែលអាច  
នាំមកនូវភាពជោគជ័យជាច្រើន។

ថ្លៃភ្លើងអគ្គិសនីសមរម្យ ក៏អាចបង្កើននូវផលិតកម្មនៃឧស្សាហកម្មជនបទបានដែរ។ ការតភ្ជាប់ភូមិ  
កាន់តែច្រើនទៅកាន់បណ្តាញចែកចាយមេ អាចធ្វើឱ្យស្ថានភាពហិរញ្ញវត្ថុ និងសេដ្ឋកិច្ចនៃគម្រោងអគ្គិសនី  
កាន់តែទាក់ទាញ។

**ការងារសង្គម និងសាធារណៈ**

មូលនិធិសាធារណៈជាច្រើនត្រូវបានវិនិយោគជារៀងរាល់ឆ្នាំ ទៅលើការសាងសង់ហេដ្ឋារចនា-  
សម្ព័ន្ធផ្ទៃ ជាពិសេសប្រព័ន្ធធារាសាស្ត្រ សាលារៀន ផ្លូវថ្នល់ និងស្ពាន។ បច្ចេកទេសដែលប្រើកម្លាំងពលកម្ម  
អាចត្រូវបានប្រើប្រាស់ សម្រាប់ការសាងសង់ហេដ្ឋារចនាសម្ព័ន្ធ និងបង្កើតនូវការងារនៅក្នុងទីជនបទ។  
វិធីសាស្ត្រ ដែលអនុម័តដោយគម្រោងនានានៃកម្មវិធីស្បៀងអាហារពិភពលោក (WFP) នៅក្នុងគំនិតផ្តួចផ្តើម  
ស្បៀងអាហារដើម្បីការងារអាចត្រូវបានដាក់ឱ្យប្រើប្រាស់ ដើម្បីឱ្យស៊ីគ្នាទៅនឹងស្ថានភាពជាក់ស្តែងនៅក្នុង  
សហគមន៍មូលដ្ឋាន។

**៨.៤.៣. ក្របខ័ណ្ឌសេដ្ឋកិច្ចជនបទដែលប្រកបដោយជវភាព និងជីវន្តភាព**

ស្ថេរភាពនយោបាយ និងសមាហរណកម្មនៅក្នុងអាស៊ាននិងក្នុងតំបន់ បានបើកច្រកចូលសម្រាប់  
កសិផលកម្ពុជា ទៅក្នុងទីផ្សារតំបន់និងពិភពលោក។ រាជរដ្ឋាភិបាលនិងវិស័យឯកជនត្រូវធ្វើការរួមគ្នា ដើម្បី  
ទទួលបានអត្ថប្រយោជន៍ពីឱកាសទាំងអស់នេះ។ ប៉ុន្តែបញ្ហាប្រឈមរបស់កម្ពុជាគឺថាហេដ្ឋារចនាសម្ព័ន្ធ និង  
យន្តការទីផ្សាររបស់ខ្លួននៅមានភាពទន់ខ្សោយ។

រាជរដ្ឋាភិបាលត្រូវដើរតួនាទីយ៉ាងសកម្ម និងប្រកបដោយយុទ្ធសាស្ត្រ ក្នុងការអភិវឌ្ឍសេដ្ឋកិច្ច  
ជនបទ ទាំងក្នុងផ្នែកផ្គត់ផ្គង់ និងក្នុងផ្នែកតម្រូវការ។ ពាក់ព័ន្ធនឹងតម្រូវការ រាជរដ្ឋាភិបាលត្រូវជួយជំរុញ  
កសិផលកម្ពុជាឱ្យចូលទៅក្នុងទីផ្សារពិភពលោក តាមរយៈការបញ្ជ្រាញកសិផលកម្ពុជាចូលកន្លែងលក់ថ្មីៗ  
កំណើនទីផ្សារដោយខ្លួនឯង និងទីផ្សារសក្តានុពលតូចៗ។ អន្តរាគមន៍ផ្នែកផ្គត់ផ្គង់ រួមបញ្ចូលនូវវិធានការ  
ដែលមានបំណងលុបបំបាត់នូវឧបសគ្គក្នុងការពង្រីកនៃផលិតកម្មកសិកម្ម ជាពិសេស ការកែលម្អការគ្រប់គ្រង  
ដីធ្លី និងការផ្គត់ផ្គង់ធាតុចូលកសិកម្ម ព្រមទាំងការសាងសង់ហេដ្ឋារចនាសម្ព័ន្ធជនបទ។

# ជំពូកទី ៩

## គោលនយោបាយទំនើបភាវូបនីយកម្មវិស័យកសិកម្ម

សម្រាប់រយៈពេលមួយទសវត្សរ៍ខាងមុខ ចក្ខុវិស័យរបស់រាជរដ្ឋាភិបាលកម្ពុជាក្នុងការអភិវឌ្ឍវិស័យកសិកម្មនិងជនបទ គឺធ្វើអោយវិស័យនេះទៅជាវិស័យកាតាលីករចម្បង ក្នុងការប្រែក្លាយសេដ្ឋកិច្ចជនបទអោយមានផលិតភាពខ្ពស់ មានចំណូលសមរម្យ និងមានគុណភាពបរិស្ថាន ដោយមានការគាំទ្រពីបច្ចេកវិទ្យាស្ថាប័ន និងគោលនយោបាយ ។ ខ្លឹមសាររួមនៃគោលនយោបាយរបស់រាជរដ្ឋាភិបាល គឺ “ការអភិវឌ្ឍដើម្បីប្រជាជន” (Development with Human Face) ។

ការពង្រីកផលិតកម្មនិងការពង្រឹងផលិតភាពកសិកម្ម គឺជាមធ្យោបាយក្នុងការលើកកម្ពស់សុខុមាលភាពរបស់ប្រជាជនកម្ពុជាគ្រប់រូប។ ការសម្រេចបានដូចនេះនៅជនបទ ទាមទារឱ្យមានអភិក្រមប្រទាក់ក្រឡា គ្រប់ជ្រុងជ្រោយ និងស្មុគ្រស្មាញ ដែលរួមមាន៖ (១) ក្របខណ្ឌគោលនយោបាយនិងនិយ័តកម្ម ដើម្បីពង្រីកការទទួលបាន និងពង្រីកការគ្រប់គ្រងធនធានធម្មជាតិសំខាន់ៗដូចជា ដីធ្លី ព្រៃឈើ ជលផល និងទឹក, (២) យុទ្ធសាស្ត្រដែលធានាបាននូវសង្គតិភាព និងឯកភាពរវាងវិស័យកសិកម្មនិងការអភិវឌ្ឍជនបទ, (៣) ការបង្កើតនូវកាលានុវត្តភាពការងារ ក្រៅពីវិស័យកសិកម្ម។

ផែនការអភិវឌ្ឍសេដ្ឋកិច្ចសង្គមលើកទីពីរ (SEDP) ឆ្នាំ ១៩៩៦-២០០០ បានដាក់ចេញទិសដៅសម្រាប់អភិវឌ្ឍវិស័យជនបទ។ គំនិតដូចផ្ដើមសំខាន់ៗរួមមាន៖ (១) កែលម្អមុខងារទីផ្សារដើម្បីជួយគាំទ្រដល់ប្រជាជនក្រីក្រ, (២) វិភាជធនធានជួយឱ្យអ្នកក្រីក្រទទួលបានសេវាអប់រំ ការបណ្តុះបណ្តាល ការស្រាវជ្រាវនិងការផ្សព្វផ្សាយបច្ចេកទេស, (៣) បង្កើតក្របខ័ណ្ឌអនុគ្រោះដល់ការអភិវឌ្ឍប្រព័ន្ធហិរញ្ញវត្ថុ នៅក្នុងសហគមន៍ជនបទ, (៤) ការធានាសន្តិសុខដីធ្លី, (៥) កែលម្អការគ្រប់គ្រងធនធានព្រៃឈើ និងជលផល, (៦) កសាងសមត្ថភាពក្នុងការគ្រប់គ្រងទឹក ទាំងក្នុងកម្រិតបច្ចេកទេស (ការអភិវឌ្ឍបណ្តាញ) និងកម្រិតគ្រប់គ្រង (លើកកម្ពស់សហគមន៍អ្នកប្រើប្រាស់ទឹក), និង (៧) ផ្តល់ហិរញ្ញប្បទានកសាងហេដ្ឋារចនាសម្ព័ន្ធជាមូលដ្ឋាននៅតាមសហគមន៍ជនបទ។

ទន្ទឹមនឹងទិសដៅនៃគំនិតដូចផ្ដើមទាំងនេះ ក្រុមការងារបច្ចេកទេសកសិកម្មនិងទឹកបានរៀបចំសេចក្តីព្រៀង យុទ្ធសាស្ត្រវិស័យកសិកម្ម ក្នុងគោលបំណងកាត់បន្ថយភាពក្រីក្រ ពង្រឹងសន្តិសុខស្បៀង និងលើកស្ទួយកំណើនសេដ្ឋកិច្ច តាមរយៈការបង្កើនផលិតភាព និងពិពិធកម្មកសិកម្ម ទន្ទឹមជាមួយនឹងការកែលម្អការអភិវឌ្ឍនិងគ្រប់គ្រងធនធានទឹក។ យុទ្ធសាស្ត្រនេះឈរលើការវិភាគលើចំណុចខ្លាំង ខ្សោយ ឱកាស និងការគំរាមកំហែង (SWOT) ដូចមានខាងក្រោម៖

**ចំណុចខ្លាំង**

- ដីធ្លីនៅមានច្រើន។
- ធនធានទឹកនៅមានច្រើន។
- កំលាំងពលកម្មច្រើន និងថ្លៃឈ្នួលទាបនៅជនបទ។
- ក្រសួងកសិកម្មរុក្ខាប្រមាញ់និងនេសាទ និងក្រសួងធនធានទឹកនិងឧតុនិយមមានសក្តានុពលធនធានមនុស្ស។
- គោលនយោបាយ និងក្របខណ្ឌយុទ្ធសាស្ត្រត្រូវបានរៀបចំឡើងសម្រាប់ក្រសួងកសិកម្មរុក្ខាប្រមាញ់និងនេសាទ និង ក្រសួងធនធានទឹកនិងឧតុនិយមមានសក្តានុពលធនធានមនុស្ស។
- គ្រប់ភាគីពាក់ព័ន្ធទាំងអស់មានការប្តេជ្ញាចិត្តខ្ពស់និងទទួលស្គាល់ពីសារៈសំខាន់របស់វិស័យ (ទាំងរាជរដ្ឋាភិបាល ទាំងម្ចាស់ជំនួយ ទាំងអង្គការក្រៅរដ្ឋាភិបាល និងទាំងកសិករ)។
- ប្រព័ន្ធអេកូឡូស៊ីនៃកសិកម្មមានច្រើនប្រភេទដែលធ្វើឱ្យប្រភេទដីមានច្រើនបែប/សណ្ឋាន។
- ការប្តេជ្ញាចិត្ត និងការផ្តល់សិទ្ធិអំណាចដល់សហគមន៍ ក្នុងក្របខណ្ឌនៃអាជ្ញាធរមូលដ្ឋាន តាមរយៈក្រុមប្រឹក្សាយុវស្សា ដែលកំពុងដំណើរការ។
- សកម្មភាពកសិ-ឧស្សាហកម្មកំពុងអភិវឌ្ឍន៍។

**ចំណុចខ្សោយ**

- សមត្ថភាពស្ថាប័ន ការគ្រប់គ្រង និងអនុវត្តគម្រោងរបស់ក្រសួងកសិកម្មរុក្ខាប្រមាញ់និងនេសាទ និងក្រសួងធនធានទឹកនិងឧតុនិយមនៅទន់ខ្សោយ។
- ធនធានទឹកមានសភាពខុសគ្នាខ្លាំង ទៅតាមពេលវេលានិងទីកន្លែង ហើយបច្ចេកវិទ្យានៃការគ្រប់គ្រងទឹកនៅមិនទាន់ជឿនលឿននៅឡើយ។
- សមត្ថភាព និងការចាប់អារម្មណ៍លើការវិនិយោគក្នុងវិស័យកសិកម្មនៅមានតិចតួចនៅឡើយ។
- ការផ្ទេរបច្ចេកវិទ្យា ចំណេះធ្វើ ព្រមទាំងការផ្តល់បច្ចេកទេស និងជំនាញ ទៅដល់កសិករ និងមន្ត្រីផ្សព្វផ្សាយ នៅមានភាពទន់ខ្សោយនៅឡើយ។
- ដីជាតិដីមិនសូវល្អនៅតាមតំបន់ជាច្រើន។
- ភាពទន់ខ្សោយនៃសង្គមវប្បធម៌ ដែលរួមមានសាមគ្គីភាពនៅសហគមន៍ ភាពងាយរងគ្រោះនៃកសិករ ដោយសារបញ្ហាអត់ដី និងវប្បធម៌នៃកសិកម្មសម្រាប់ហូប។
- ព័ត៌មានមិនស៊ីមេទ្រីក្នុងចំណោមភាគីពាក់ព័ន្ធ។
- ផលិតភាពទាបនៃកំលាំងពលកម្ម ដី និងទឹក (ការប្រើប្រាស់ធនធានមិនមានប្រសិទ្ធភាព)។
- ការចូលទៅក្នុងទីផ្សារនៅមានកម្រិត។
- ក្របខ័ណ្ឌច្បាប់សម្រាប់កសិកម្មនិងធនធាននៅមានមិនទាន់គ្រប់គ្រាន់។

**គោលនយោបាយ**

- ការកែលម្អអភិបាលកិច្ច រួមទាំងការប្តេជ្ញាចិត្តខ្ពស់របស់រាជរដ្ឋាភិបាល និងស្ថេរភាពនយោបាយ។
- ការអភិវឌ្ឍទីផ្សារ និងការធ្វើសមាហរណកម្ម ទៅក្នុងទីផ្សារតំបន់ និងពិភពលោក។
- ការគាំទ្រពេញទំហឹង ពីសំណាក់ដៃគូអភិវឌ្ឍសម្រាប់ការវិនិយោគខាងកសិកម្ម និងទឹក។
- វិទ្យាសាស្ត្រ និងបច្ចេកវិទ្យាថ្មី។
- ការប្រើប្រាស់ធនធានធម្មជាតិឱ្យអស់លទ្ធភាព (ដី និងទឹក) ដែលមានការអភិវឌ្ឍតិចតួច ឬ មិនទាន់មានការអភិវឌ្ឍនៅឡើយ។
- មិនទាន់មានមូលនិធិវិនិយោគនៅឡើយ រួមទាំងការលើកទឹកចិត្ត មូលនិធិឯកជន និងឥណទានខ្នាតតូច។
- គោលនយោបាយវិមជ្ឈការ និងវិសហមជ្ឈការ។

**ការគំរាមកំហែង**

- ការផ្លាស់ប្តូរកំពុងកើតមាននៅក្នុងទីផ្សារ រួមមានទីផ្សារអន្តរជាតិ ប្រកបដោយការប្រកួតប្រជែងខ្ពស់ដែលនាំឱ្យមានការកេងបន្លំ និង មានភាពមិនប្រាកដប្រជា។
- ប្រេង និងឧស្ម័នមានតម្លៃខ្ពស់។
- ស្ថានភាពនយោបាយ នាំឱ្យមានតម្រូវការមូលនិធិរាជរដ្ឋាភិបាលសម្រាប់វិស័យដទៃ។
- ស្ថានភាពគតិយុត្តិ ដែលធ្វើឱ្យការអនុវត្តច្បាប់ភូមិបាល ច្បាប់ទឹក និងច្បាប់ព្រៃឈើ ជាដើម។ល។ មិនបានពេញលេញ
- គ្រោះធម្មជាតិ។
- ការខូចខាតគុណភាពបរិស្ថាន។
- កង្វះលទ្ធភាពក្នុងការអនុវត្តការកែទម្រង់អភិបាលកិច្ច ច្បាប់ និងការកែទម្រង់ដទៃទៀត។
- ការផ្លាស់ប្តូរសង្គម និងនយោបាយ រួមមានវិវាទសង្គម ក្នុងការទទួលបានទឹក និងដីធ្លី និងការធ្វើចំណាកស្រុក។
- ការធ្លាក់ចុះការគាំទ្រពីដៃគូអភិវឌ្ឍនៅក្នុងវិស័យកសិកម្មនិងទឹក។

ប្រភព៖ រាជរដ្ឋាភិបាលកម្ពុជា យុទ្ធសាស្ត្រកសិកម្មនិងទឹក-២០០៦-២០១០ ថ្ងៃទី៩ខែមករាឆ្នាំ២០០៧ ទំព័រទី៦

ដើម្បីឈានទៅដល់ការផ្លាស់ប្តូរវិស័យកសិកម្មពិតប្រាកដមួយ កម្ពុជាត្រូវតែផ្លាស់ប្តូរពីកសិកម្មសម្រាប់ហូប (ដែលកសិករមានតិចតួចលក់នៅទីផ្សារ និងមិនសូវមានទំនាក់ទំនងជាមួយនឹងឧស្សាហកម្មម្ហូបអាហារ) ទៅរកកសិកម្មសម្រាប់ពាណិជ្ជកម្ម (ដែលកសិករអាចមានលទ្ធភាពលក់នៅទីផ្សារ និងមានទំនាក់ទំនងខ្លាំងជាមួយនឹងឧស្សាហកម្មម្ហូបអាហារ)។ ការផ្លាស់ប្តូរបែបនេះទាមទារឱ្យមានការបង្កើនធាតុចូល និងបង្កើតទីផ្សារកសិករ ក៏ដូចជាការធ្វើសមាហរណកម្មទីផ្សារនេះជាមួយនឹងទីផ្សារវិនិយោគទៀតទាំងក្នុងសេដ្ឋកិច្ចជាតិ និងសេដ្ឋកិច្ចអន្តរជាតិ។ នៅក្នុងដំណើរការផ្លាស់ប្តូរនេះ ប្រភពនៃកំណើនអាចសម្រេចបាន តាមរយៈការប្រើប្រាស់បច្ចេកវិទ្យាកាន់តែច្រើន ការកែលម្អវិធីសាស្ត្រគ្រប់គ្រង និងការកែលម្អក្របខណ្ឌស្ថាប័ន។

រាជរដ្ឋាភិបាលបានកំណត់ការដ្ឋានបួនជាចម្បងសម្រាប់ធ្វើអន្តរាគមន៍ និងសម្របទៅតាមគោលដៅអភិវឌ្ឍន៍វិស័យជនបទ រួមមាន៖

- ការកាត់បន្ថយភាពក្រីក្រ និងសន្តិសុខស្បៀង។
- ការពង្រឹងកិច្ចខិតខំប្រឹងប្រែងធានាសមធម៌នៃកំណើនសេដ្ឋកិច្ច។
- ការគ្រប់គ្រងធនធានធម្មជាតិ និងការការពារបរិស្ថាន។
- ការកសាងសមត្ថភាពស្ថាប័ន និងធនធានមនុស្សផ្តោតទៅលើអ្នកក្រីក្រ។

នៅក្រោមយុទ្ធសាស្ត្រនេះ រាជរដ្ឋាភិបាលកម្ពុជាមានផែនការប្រមូលផ្តុំកម្មវិធីវិនិយោគរបស់ខ្លួនផ្តោតជាពិសេសទៅលើវិស័យ ដូចខាងក្រោម៖

**៩.១. ជម្រើសរចាឧស្សាហកម្មកសិកម្មគ្រួសារនិងចម្ការទ្រង់ទ្រាយធំ**

មានប្រតិបត្តិការផលិតកម្មកសិកម្មពីរប្រភេទ មួយផលិតកម្មលក្ខណៈគ្រួសារ និងមួយបែបទៀតជាចម្ការទ្រង់ទ្រាយធំលក្ខណៈឧស្សាហកម្ម។ ប្រសិនពិនិត្យមើលក្នុងទិដ្ឋភាពនៃការលើកទឹកចិត្ត និងការគ្រប់គ្រងប្រព័ន្ធផលិតកម្មលក្ខណៈគ្រួសារហាក់ដូចជាល្អប្រសើរជាង។ ការប្រើប្រាស់នូវបច្ចេកវិទ្យាទំនើប ក៏មិនមានអ្វីជាឧបសគ្គដែរ។ ទោះបីជាមានទំហំដីតូច ការប្រើប្រាស់គោយន្តអាចនឹងផ្តល់ប្រាក់ចំណេញ ដូចគ្នានឹងការធ្វើចម្ការទ្រង់ទ្រាយធំលក្ខណៈឧស្សាហកម្មដែរ។ ផលិតកម្មគ្រួសារស្រូបយកកម្លាំងពលកម្មកសិកម្មពី ៦០% ទៅ ៧០%។ នៅកម្ពុជា សេដ្ឋកិច្ចនៅជនបទប្រមូលផ្តុំភាគច្រើនដោយផលិតកម្មគ្រួសារ ហើយបានដើរតួយ៉ាងសំខាន់ក្នុងការថែរក្សាស្ថិរភាពសេដ្ឋកិច្ច សង្គម និងនយោបាយនៅក្នុងប្រទេស។ ផលិតកម្មគ្រួសារក៏មានភាពប្រកួតប្រជែងផងដែរ សម្រាប់កសិករវិវាង។

ផលិតកម្មគ្រួសារអាចមានប្រសិទ្ធភាពច្រើនថែមទៀត ប្រសិនបើសមាជិកគ្រួសារខិតខំធ្វើការដើម្បីបង្កើនទិន្នផលឱ្យបានជាអតិបរមា គឺសម្រាប់ទាំងបំពេញតម្រូវការហូបចុក និងទាំងនៅសល់សម្រាប់លក់នៅទីផ្សារ។ កិច្ចខិតខំប្រឹងប្រែងដើម្បីបង្កើនផលិតភាពផលិតកម្មគ្រួសារ គប្បីរួមបញ្ចូលការផ្សារភ្ជាប់កសិករទៅកាន់ទីផ្សារ និងជាមួយនឹងវិស័យឯកជន។ ផលិតកម្មគ្រួសារអាចមានប្រសិទ្ធភាព នៅក្រោមលក្ខខណ្ឌដូចខាងក្រោមនេះ (១) ការប្រើប្រាស់បច្ចេកវិទ្យាសមស្រប មានលទ្ធភាពលក់ទៅទីផ្សារ និងសហគមន៍មូលដ្ឋានមានសមត្ថភាព (២) បណ្តាញពាណិជ្ជកម្មនៅមូលដ្ឋានមានប្រសិទ្ធភាព និង(៣)មានហេដ្ឋារចនាសម្ព័ន្ធ និងមានការស្រាវជ្រាវ និងផ្សព្វផ្សាយ អំពីការកែលម្អសេដ្ឋកិច្ចផលិតកម្មគ្រួសារ។ ផលិតកម្មគ្រួសារសមស្របសម្រាប់ការផលិតកសិករជាប្រពៃណីដូចជាស្រូវ ពោត ល្ង ជាពិសេសកសិករសម្រាប់ប្រើប្រាស់ក្នុងស្រុក។

ការប្រមូលផ្តុំដីធ្លីកំពុងតែកើតមានឡើងក្នុងពេលបច្ចុប្បន្ន ដែលបង្កើនកាលានុវត្តភាពក្នុងការធ្វើ ចម្ការទ្រង់ទ្រាយធំបែបឧស្សាហកម្ម។ យោងតាម លោក **ហាយ៉ាមិ** ចម្ការទ្រង់ទ្រាយធំដែលប្រើប្រាស់គ្រឿង យន្ត សមស្របសម្រាប់ការផលិតកសិផលនាំចេញ ដូចជា កៅស៊ូ ប្រេងដូង តែ និងចេក ដែលទាមទារ ឱ្យមានការគ្រប់គ្រង ការកែច្នៃ និងការវេចខ្ចប់ជាប្រព័ន្ធ។ គុណសម្បត្តិនៃចម្ការទ្រង់ទ្រាយធំ គឺត្រូវផ្សារភ្ជាប់នឹង ការវិនិយោគលើផ្លូវ ស្ពាន និងកំពង់ផែ ដើម្បីធ្វើការដឹកជញ្ជូនកសិផលទាំងអស់នោះ ទៅកាន់ទីផ្សារអន្តរជាតិ។ ទោះបីយ៉ាងនេះក្តី ផលិតកម្មគ្រួសារខ្នាតតូចក៏អាចរៀបចំជាប្រព័ន្ធផលិតកម្មកសិកម្មតាមកិច្ចសន្យា ដើម្បី បង្កើតជាបរិមាណគ្រប់គ្រាន់សម្រាប់ការនាំចេញបានដែរ។

ទោះបីយ៉ាងណាក៏ដោយ ការកើតឡើងនូវចម្ការទ្រង់ទ្រាយធំ ដោយប្រើគ្រឿងយន្ត នៅក្នុងតំបន់ នៃផលិតកម្មគ្រួសារ នាំឱ្យមានហានិភ័យរីកធំឡើង ពិសេសឆ្លុះបញ្ចាំងឱ្យឃើញវិសមធម៌ក្នុងការបែងចែក ទ្រព្យសម្បត្តិនិងចំណូលនៅក្នុងសង្គម។ សញ្ញាអវិជ្ជមាននៃការអភិវឌ្ឍបែបនេះ រួមមានកំណើននៃកសិករគ្មាន ដីធ្លី ការដណ្តើមដីពីប្រជាជនក្រីក្រនិងអ្នកតំបន់ភ្នំ និងកំណើននៃកេងកងចំណេញពីការដោះដូរដី។ ការ អភិវឌ្ឍបែបនេះ ប្រសិនបើកើតមានឡើង នឹងនាំមកនូវភាពរីករក្នុងសង្គម និងនយោបាយ។ លើសពីនេះ ការកសាងផ្លូវថ្មីៗ ដើម្បីឱ្យអ្នកមានទ្រព្យសម្បត្តិទៅទិញដីដែលនៅតំបន់ដាច់ស្រយាល នឹងនាំឱ្យភាពតឹងតែង កាន់តែធ្ងន់ធ្ងរឡើងនៅក្នុងសង្គម ។

ក្នុងការលើកកម្ពស់វិស័យកសិកម្ម ការផ្តោតការយកចិត្តទុកដាក់ជាសំខាន់ ទៅលើការធ្វើពិពិធកម្ម និងទំនើបកម្មកសិកម្ម ការលើកកម្ពស់វិស័យឧស្សាហកម្ម ការពង្រឹងសេវាបច្ចេកទេសនិងពាណិជ្ជកម្ម ការធានាសុវត្ថិភាពនៃកម្មសិទ្ធិដីនិងកំណែទម្រង់រដ្ឋបាលដីធ្លី ការកែទម្រង់ការគ្រប់គ្រងធនធានទឹក ការលើក កម្ពស់និងពិពិធកម្មចំណូលជនបទ ការកាត់បន្ថយភាពងាយរងគ្រោះផ្នែកកសិកម្ម ការចូលទៅក្នុងទីផ្សារតំបន់ ការកែទម្រង់ការគ្រប់គ្រងព្រៃឈើ ការជំរុញការដាំកៅស៊ូ ការស្តារវិស័យនេសាទ ការបង្កើតលក្ខខណ្ឌ អំណោយផលសម្រាប់ជំរុញវិស័យចិញ្ចឹមសត្វឱ្យបានខ្ពស់ ការកសាងសមត្ថភាពស្ថាប័ន រួមមាន ការពង្រឹង តួនាទីនៃអង្គការកសិករ ការលើកកម្ពស់ការអភិវឌ្ឍជនបទឱ្យមានភាពប្រទាក់ក្រឡាគ្នា និងបើកចំហរតំបន់ ជនបទ ការអភិវឌ្ឍប្រព័ន្ធហិរញ្ញវត្ថុនៅក្នុងសហគមន៍ជនបទ ការគាំទ្រចំពោះការអភិវឌ្ឍវិស័យឯកជន និង បង្កើតការងារក្រៅកសិកម្ម និងការធានាឱ្យបាននូវចីរភាពនៃគម្រោងដែលឧបត្ថម្ភដោយម្ចាស់ជំនួយ។

**៩.២. ពិពិធកម្មនិងការធ្វើទំនើបកម្មកសិកម្ម**

វិធានការចាំបាច់នានាក្នុងការធ្វើប្រពលវប្បកម្ម វិគ្គារកម្ម និង ទំនើបកម្មមានដូចតទៅ៖

- **ពង្រីកដីដាំដុះ៖** ការវិភាគប្រព័ន្ធអេកូឡូស៊ីកសិកម្ម ការកែលម្អការធ្វើផែនការ ការធ្វើចំណាត់ថ្នាក់ និងសន្និធិនៃការប្រើប្រាស់ ព្រមទាំងការកំណត់តំបន់ដាំដុះ អាចជួយឱ្យកសិករពង្រីកផ្ទៃដីដាំដុះ និង វិនិយោគច្រើនថែមទៀតក្នុងវិស័យកសិកម្ម។
- **ការធ្វើពិពិធកម្មកសិកម្ម៖** អាទិភាពទីមួយរបស់រាជរដ្ឋាភិបាលកម្ពុជា គឺធ្វើឱ្យមានពិពិធកម្ម ផលិតកម្មកសិកម្ម ដើម្បីបង្កើនការចូលរួមចំណែកនៃវិស័យកសិកម្មក្នុងកំណើនសេដ្ឋកិច្ច និងការ កាត់បន្ថយភាពក្រីក្រ ដែលរួមមាន៖ (១)ការតម្រង់ទិសវិនិយោគសាធារណៈ និងការលើកទឹកចិត្ត ដល់ការវិនិយោគឯកជននៅក្នុងវិស័យកសិកម្ម ទន្ទឹមនឹងការលើកកម្ពស់គុណភាពកសិផលកម្ពុជា

ឱ្យស្របតាមស្តង់ដារអន្តរជាតិ (២) អភិវឌ្ឍតំបន់ព្រំដែននិងតំបន់ដាច់ស្រយាល ដើម្បីប្រយុទ្ធប្រឆាំងនឹងចំណាកស្រុកជនបទ (៣) អភិវឌ្ឍទីរួមខេត្តដោយបំពាក់នូវហេដ្ឋារចនាសម្ព័ន្ធគ្រប់គ្រាន់ដើម្បីជំរុញសេដ្ឋកិច្ចនៅមូលដ្ឋាន និង ផ្តល់ជាមធ្យោបាយក្នុងការទ្រទ្រង់ជីវភាពសហគមន៍នៅតាមខេត្ត។

- **ការកែលម្អផលិតភាពកសិកម្ម៖** ផលិតភាពស្រូវអាចជំរុញឱ្យខ្ពស់ថែមទៀតបាន តាមរយៈការអនុវត្តតាមផលិតកម្មសរីរាង្គចំពោះដីស្រែតូចៗ និងជាលក្ខណៈគ្រួសារ។ កត្តាទាំងនេះ រួមបញ្ចូលទាំងការកែលម្អគុណភាពពូជ ការប្រើប្រាស់ដី ការគ្រប់គ្រងជម្ងឺ ការប្រើប្រាស់ប្រព័ន្ធធារាសាស្ត្រឱ្យមានប្រសិទ្ធភាព ការពង្រឹងបច្ចេកវិទ្យាក្រោយពេលប្រមូលផល និងការប្រើប្រាស់ប្រព័ន្ធជាំដុះថ្មីៗដូចជាប្រព័ន្ធប្រពលវប្បកម្មដំណាំស្រូវ និងប្រព័ន្ធផលិតកសិកម្មចម្រុះ ។ ការផ្សព្វផ្សាយបច្ចេកទេសកសិកម្ម គឺជាកត្តាគន្លឹះបំផុតដើម្បីអាចទទួលបានជោគជ័យក្នុងការធ្វើប្រពលវប្បកម្ម។ ការពង្រឹងសមត្ថភាពក្រុមហ៊ុនពូជស្រូវ ដែលបង្កើតឡើងដោយរាជរដ្ឋាភិបាលកម្ពុជា សហការជាមួយនឹង AusAID ដែលជាផ្នែកមួយនៃគម្រោង AQIP ក៏ជាកត្តាសំខាន់ផងដែរ។
- **ការអនុវត្តយុទ្ធសាស្ត្រផលិតកម្មស្រូវ៖** ផ្ដោតការយកចិត្តទុកដាក់លើយុទ្ធសាស្ត្រមុខពីរ ក្នុងនោះ មុខទីមួយគឺការប្រើប្រាស់ពូជដែលមានទិន្នផលខ្ពស់សម្រាប់ផលិតកម្មស្រូវដែលមានគុណភាពល្អ (យុទ្ធសាស្ត្ររបស់ប្រទេសថៃ) និង មុខទីពីរ គឺពូជទិន្នផលខ្ពស់សម្រាប់ស្រូវគុណភាពអន់ (យុទ្ធសាស្ត្ររបស់ប្រទេសវៀតណាម) ទៅតាមសណ្ឋានដីរបស់កម្ពុជា។
- **ការលើកកម្ពស់កិច្ចឱ្យដាំដុះដំណាំដីវស្សៈ៖** ដីវស្សៈអាចឆ្លើយតបបានមួយចំណែក ទៅនឹងការឡើងថ្លៃប្រេង និងការរួមតូចនៃសន្តិវិធីប្រេង។ ដីវស្សៈមានបីប្រភេទ (១) ដីវស្សៈដែលចម្រាញ់ចេញមកពីរុក្ខជាតិមានសារជាតិប្រេង ឧទា.ដូងប្រេង (២) ដីវស្សៈដែលចម្រាញ់ចេញពីជាតិអាល់កុលក្នុងរុក្ខជាតិដែលមានជាតិស្ករ ឧទា.អំពៅ និង (៣) ដីវស្សៈដែលបានមកពីការផ្លាស់កាកសំណល់សរីរាង្គឱ្យរលួយ (កាកសំណល់ម្ហូបអាហារ បន្លែនិងកាកសំណល់គ្រាប់ធញ្ញជាតិជាដើម) ដែលផលិតបានជាដីឧស្ម័ន (មេតាន) ដែលអាចប្រើដោយផ្ទាល់ក្រោយពេលធ្វើបន្សុទ្ធកម្មដូចជាឧស្ម័នធម្មជាតិដទៃទៀត សម្រាប់យាន្តជំនិះ។
- **ការប្រើប្រាស់បច្ចេកវិទ្យាថ្មីសម្រាប់ការធ្វើដំណើរកម្មការអនុវត្តកសិកម្ម និង ការនិងការធ្វើប្រពលវប្បកម្មផលិតកម្មសត្វ និងរុក្ខជាតិ។**
- **កែលម្អប្រព័ន្ធផ្គត់ផ្គង់វត្ថុធាតុដើម៖** ការបង្កើនការប្រើប្រាស់ពូជដែលមានទិន្នផលខ្ពស់ និង ពូជកែលម្អ ត្រូវដើរទន្ទឹមគ្នានឹងកំណើនក្នុងការប្រើប្រាស់ដី។ ទោះបីជាកសិករយល់ដឹងពីការប្រើប្រាស់ដីក៏ដោយ ក៏ឧបសគ្គចម្បងបំផុត គឺការផ្គត់ផ្គង់មិនគ្រប់គ្រាន់ កង្វះនូវការធានាគុណភាព និងថ្លៃដីខ្ពស់ពេក។
- **ការជំរុញ និង ការពង្រីកលទ្ធភាពប្រើប្រាស់ឧបករណ៍កសិកម្ម និង កត្តាផលិតកម្មផ្សេងទៀត។**
- **ការបណ្តុះបណ្តាល ការបង្កើតក្រុមប្រឹក្សាកសិកម្ម និងការពង្រឹងស្ថាប័នជនបទ៖** ការបង្កើតស្ថាប័នអភិវឌ្ឍជនបទ ដែលមានកាតព្វកិច្ចក្នុងការបង្កើនល្បឿននៃការផ្ទេរបច្ចេកវិទ្យាទៅដល់កសិករ មានសារៈសំខាន់ជាសារវ័ន្ត។

- **ការជំរុញការអប់រំដល់កសិករ៖** ប្រសិទ្ធភាពនៃមន្ត្រីផ្សព្វផ្សាយបច្ចេកទេសកសិកម្ម គឺការប្រាស្រ័យទាក់ទង និងការជឿទុកចិត្ត។ ការអប់រំនៅជនបទ នឹងរួមចំណែកដល់ការបើកច្រកនៃការធ្វើការប្រាស្រ័យទាក់ទង។ ប្រសិនបើបើកសិករចេះអាន ការប្រាស្រ័យទាក់ទងអាចធ្វើឡើង តាមរយៈឯកសារជាលាយលក្ខណ៍អក្សរ និងដោយផ្ទាល់មាត់ផងដែរ។ ការជឿទុកចិត្តគឺជាកត្តាចាំបាច់។ ភាគច្រើនកសិកររៀនសូត្រពីអ្នកជិតខាងរបស់ខ្លួន។ ប្រការចាំបាច់គឺការលើកកម្ពស់ចំណេះដឹង ការទទួលបានព័ត៌មាន និងការផ្ទេរបច្ចេកវិទ្យាទាក់ទងនឹងការអនុវត្តកសិកម្ម ការគ្រប់គ្រងទឹក និងធារាសាស្ត្រ និងការលក់ផលិតផលកសិកម្មទៅទីផ្សារ តាមរយៈសិក្ខាសាលា និងមធ្យោបាយផ្សេងៗទៀត ដោយមានអន្តរសកម្មភាពជាមួយនឹងកសិករផ្ទាល់។

**៩.៣. ការជម្រុញវិស័យកសិ-ឧស្សាហកម្ម**

វិស័យកសិឧស្សាហកម្មគឺជាវិស័យទីមួយផង និងជាវិស័យទីពីរផង ដែលជាសកម្មភាពចម្បងទាក់ទងទៅនឹងការកែច្នៃកសិផល និងផលផល ទៅជាផលិតផលឧស្សាហកម្ម ឬពាក់កណ្តាលឧស្សាហកម្ម។ ការអភិវឌ្ឍវិស័យកសិឧស្សាហកម្មនឹងបង្កើនតម្លៃបន្ថែមលើកសិផល ដែលនឹងជំរុញកសិករឱ្យចាកចេញពីការធ្វើកសិកម្មសម្រាប់ហូប និងលើកទឹកចិត្តឱ្យមានការចូលរួមក្នុងសកម្មភាពទីផ្សារកសិកម្ម។ ផ្នែកសំខាន់ៗនៃការអភិវឌ្ឍវិស័យកសិឧស្សាហកម្មមាន ដូចខាងក្រោម៖

- **ការជំរុញឧស្សាហកម្មកែច្នៃ៖** កម្ពុជាមានសក្តានុពល សម្រាប់ការកែច្នៃផលិតផលកសិកម្ម ដែលរួមមានផ្លែឈើតំបន់ត្រូពិច អាហារសមុទ្រដូចជា ត្រី បង្ការ សិប្បិសត្វ និង សត្វប្រភេទខ្លង ខ្មៅ គ្រំ។
- **ការពង្រីកសកម្មភាពកសិឧស្សាហកម្ម** ក្នុងវិស័យឯកជន សម្រាប់ផ្គត់ផ្គង់ធាតុចូលកសិកម្ម និងការផ្តល់សេវាកសិកម្មដល់សហគមន៍តាមជនបទ។
- **ការលើកទឹកចិត្តឱ្យមានការវិនិយោគពីវិស័យឯកជន** ក្នុងការធ្វើធុរកិច្ចផ្នែកកសិ-ឧស្សាហកម្ម ទាំងផ្នែកស្តុកទុក ការវេចខ្ចប់ និងកិច្ចការទីផ្សារនៃកសិផល។
- **ការបង្កើតទំនាក់ទំនងរវាងពាណិជ្ជកម្មឯកជននិងគ្រួសារតាមជនបទ** តាមរយៈផលិតកម្មកសិកម្មតាមកិច្ចសន្យា និងចម្ការភូមិ។
- **ការផ្តល់ព័ត៌មាននិងការព្យាករណ៍ពីស្ថានភាពទីផ្សារក្នុងស្រុកនិងបរទេស។**

**៩.៤. ពង្រឹងសេវាបច្ចេកទេសនិងពាណិជ្ជកម្ម**

សេវាផ្សព្វផ្សាយកសិកម្មគឺជាការផ្សារទំនាក់ទំនងដ៏សំខាន់ រវាងវិទ្យាស្ថានស្រាវជ្រាវ ឬកសិដ្ឋានពិសោធន៍ ទៅនឹងសហគមន៍ជនបទ ដែលជាអ្នកទទួលបានប្រយោជន៍ពីលទ្ធផលនៃការស្រាវជ្រាវទាំងនោះ។ ការផ្តល់សេវាផ្សព្វផ្សាយកសិកម្មនៅមិនទាន់យកចិត្តទុកដាក់នៅឡើយ ដោយសារមានតែកសិករ ១% ទេ ដែលអាចមានទទួលបានសេវានេះ។ សកម្មភាពក្នុងពេលអនាគតគួររួមបញ្ចូល៖

- **ការពង្រឹងសេវាផ្សព្វផ្សាយបច្ចេកទេស៖** សកម្មភាពនេះនឹងអាចកាត់បន្ថយគម្លាតបច្ចេកទេសទៅនឹងការប្រតិបត្តិរបស់កសិករពេលបច្ចុប្បន្នក្នុងផ្នែកផលិតកម្ម ការប្រមូលផល និងការកែច្នៃកសិផល ដោយប្រើប្រាស់គ្រប់មធ្យោបាយ ទាំងការផ្ទេរបច្ចេកវិទ្យា និងការរួមផ្សំការផ្តល់ឥណទានជាមួយនឹងសេវាផ្សព្វផ្សាយបច្ចេកទេសជាដើម។

- ការគាំទ្រផ្នែកបច្ចេកទេសដល់សមាគមជីវិតសិក្សា៖ ការលើកទឹកចិត្តដល់កសិករឱ្យធ្វើការផ្លាស់ប្តូរ និងចែករំលែកការអនុវត្តល្អ ក្នុងចំណោមសមាគមន័របស់ខ្លួន។
- ការកសាងសមត្ថភាពស្រាវជ្រាវដោយវិទ្យាស្ថានស្រាវជ្រាវនិងអភិវឌ្ឍន៍កសិកម្មកម្ពុជា (CARDI)៖ ក្នុងអំឡុងទសវត្សរ៍ចុងក្រោយនេះ រាជរដ្ឋាភិបាលនិងទីភ្នាក់ងារអូស្ត្រាលីសម្រាប់ការអភិវឌ្ឍអន្តរជាតិ (AusAID) បានផ្តល់ការយកចិត្តទុកដាក់យ៉ាងខ្លាំង ដល់ការកសាងសមត្ថភាពនៃប្រព័ន្ធស្រាវជ្រាវកសិកម្មថ្នាក់ជាតិ តាមរយៈវិទ្យាស្ថានស្រាវជ្រាវនិងអភិវឌ្ឍន៍កសិកម្មកម្ពុជា (CARDI)។ ការបន្តពង្រឹងវិទ្យាស្ថាន CARDI គួរតែជាការងារអាទិភាព។

**៩.៥. សន្និសុខជីវិតនិងកំណែទម្រង់ការគ្រប់គ្រងជីវិត**

បញ្ហាជីវិត គឺជាបុសគល់នៃជម្លោះសង្គមនៅក្នុងប្រទេសកំពុងអភិវឌ្ឍន៍ជាច្រើន រួមទាំងប្រទេសកម្ពុជាដែរ។ ភាពតានតឹងផ្នែកនយោបាយ និងភាពស្មុគស្មាញនៃបញ្ហាទាក់ទងនឹងជីវិតអាចបណ្តាលឱ្យមានភាពចលាចលក្នុងសង្គម ដែលនឹងធ្វើឱ្យការអនុវត្តកម្មវិធីកំណែទម្រង់របស់រាជរដ្ឋាភិបាលមិនអាចសម្រេចបាន។ ប៉ុន្តែប្រទេសកាន់តែច្រើនឡើងៗទទួលបានជោគជ័យក្នុងការដោះស្រាយបញ្ហាជីវិតនេះ។ អភិក្រមនៃការអនុវត្តអាចនឹងខុសគ្នាពីប្រទេសមួយទៅប្រទេសមួយទៀត ប៉ុន្តែគោលនយោបាយទាំងនេះត្រូវធានានូវកម្មសិទ្ធិដ៏សម្រាប់ជនក្រីក្រ សម្រួលប្រតិបត្តិការជីវិត និងពិចារណាដោយចិត្តទុកដាក់លើសមធម៌ និងប្រយោជន៍ទាំងអស់គ្នា ។

នៅកម្ពុជា ជាមួយនឹងកំណើនប្រជាជន ការអភិវឌ្ឍហេដ្ឋារចនាសម្ព័ន្ធផ្លូវថ្នល់ និងការឡើងថ្លៃដី នឹងធ្វើឱ្យជំនឿមានកាន់តែតិចទៅៗ ដែលធ្វើឱ្យការប្រកួតប្រជែងដណ្តើមយកដីកាន់តែស្រួចស្រាវ និងធ្វើឱ្យមានជម្លោះកាន់តែអាក្រក់ឡើងថែមទៀត។ ដើម្បីជំរុញការអភិវឌ្ឍជីវិត និងលើកទឹកចិត្តដល់ការវិនិយោគប្រកបដោយផលិតភាព វិធានការដូចខាងក្រោមត្រូវអនុវត្ត៖

- ពង្រឹងក្របខ័ណ្ឌច្បាប់នៅថ្នាក់សហគមន៍ជនបទ ដើម្បីផ្តល់ការលើកទឹកចិត្តពិតប្រាកដឱ្យមានការអភិរក្ស និងការប្រើប្រាស់ធនធានធម្មជាតិប្រកបដោយចីរភាព។
- ពង្រឹងសន្តិសុខនៃកម្មសិទ្ធិភាព៖ ពង្រីកកម្មវិធីចុះបញ្ជីដីជាប្រព័ន្ធ ចេញប័ណ្ណកម្មសិទ្ធិជូនសហគមន៍និងបុគ្គល និងកំណត់ឱ្យបានច្បាស់ពីសហគមន៍ជនបទ ដើម្បីបញ្ចៀសនូវវិវាទ ឬជម្លោះដោយផ្តល់ធនធានឱ្យបានគ្រប់គ្រាន់ ដល់នាយកដ្ឋានវាស់វែងដីដើម្បីសម្រេចបានលើសកកម្មនេះ។
- ពង្រឹងយន្តការដោះស្រាយវិវាទដីដី៖ ដោយសារតែសមត្ថភាពរបស់តុលាការនៅមានកម្រិត រាជរដ្ឋាភិបាលបានបង្កើតឱ្យមានអាជ្ញាធរដោះស្រាយវិវាទដីដី ដែលមានភារកិច្ច ដោះស្រាយវិវាទដីដី មុនពេលចូលទៅដល់ការដោះស្រាយតាមផ្លូវតុលាការ។
- ធ្វើចំណាត់ថ្នាក់ប្រភេទដីដីដើម្បីជំរុញការប្រើប្រាស់ដីឱ្យមានប្រសិទ្ធភាព៖ ដីប្រហែលជា២០% នៅក្នុងប្រទេសកម្ពុជាបានត្រូវចាត់ថ្នាក់ជាដីឯកជនរបស់រដ្ឋ។ ប៉ុន្តែ ដីកសិកម្មមួយភាគធំដែលមិនប្រើប្រាស់ និងស្ថិតនៅក្រោមការគ្រប់គ្រងរបស់រដ្ឋាភិបាលអាចត្រូវបានដកចេញពីប្រភេទ

ដីនេះ។ លើសពីនេះទៀត មួយផ្នែកធំនៃដីសាធារណៈរបស់រដ្ឋត្រូវបានបង្វែរទៅជាដីកសិកម្មច្រើន ហើយ។

- **ការធ្វើវិចារណកម្មដីសម្បទានសេដ្ឋកិច្ច៖** ច្បាប់ភូមិបាលកំណត់ទំហំដីសម្បទានត្រឹម ១០,០០០ ហិកតា។ ដីសម្បទានសេដ្ឋកិច្ចត្រូវបានផ្តល់ចំពោះតំបន់ដីព្រៃរបស់រដ្ឋ។ សម្បទានទាំងនេះមិនបានរកប្រាក់ចំណូលច្រើនដល់រដ្ឋនោះទេ។
- **ការផ្តល់ដីដល់កសិករដែលគ្មានដីដើម្បីជំរុញការអភិវឌ្ឍសេដ្ឋកិច្ចនិងសង្គមកិច្ចតាមរយៈការអនុវត្តអនុក្រឹត្យស្តីពីសម្បទានដីសង្គមកិច្ច៖** វិធានការនេះនឹងដោះស្រាយបញ្ហាកសិករគ្មានដីធ្លី និងជំរុញការប្រើប្រាស់ដីមិនបានប្រើប្រាស់ឱ្យមានផលិតភាព។
- **ជំរុញការអភិវឌ្ឍដីជំនួសលិចភាពនៃការវិនិយោគ៖** ការប្រើប្រាស់ដីត្រូវតែផ្សារភ្ជាប់នឹងការអភិវឌ្ឍនៅថ្នាក់មូលដ្ឋាន។ ដើម្បីធានាបាននូវចីរភាពនៃការអភិវឌ្ឍ និងផលិតភាពនៃការវិនិយោគលើហេដ្ឋារចនាសម្ព័ន្ធថ្នាក់មូលដ្ឋាន (ការកសាងផ្លូវ ទំនប់ទឹក ប្រឡាយទឹកសាលារៀន និងមន្ទីរពេទ្យ) ការផ្តល់ដីដល់កសិករត្រូវធ្វើឡើងទន្ទឹមគ្នា។
- **ការអភិវឌ្ឍធនធានមនុស្ស៖** មូលដ្ឋានជំនាញរបស់មន្ត្រីរដ្ឋបាលដីធ្លីត្រូវតែពង្រឹងបន្ថែមទៀតទាំងក្នុងផ្នែកបច្ចេកទេស ផ្នែកច្បាប់ ការគ្រប់គ្រង និងការត្រួតពិនិត្យ។
- **ការគ្រប់គ្រងធនធានធម្មជាតិឱ្យបានល្អជាងមុន៖** គំនិតដូចម្តេចនេះនឹងប្រមូលផ្តុំលើការអភិវឌ្ឍប្រព័ន្ធកម្មសិទ្ធិដីធ្លីប្រកបដោយនវានុវត្ត សម្រាប់ធានាថាក្នុងរយៈពេលវែងគ្រួសារតាមជនបទនឹងមានការលើកទឹកចិត្តគ្រប់គ្រាន់ ក្នុងការគ្រប់គ្រងដីធ្លី ទឹក និងប្រើប្រាស់ធនធានធម្មជាតិប្រកបដោយចីរភាព។

**៩.៦. គំរោងប្រុងការគ្រប់គ្រងធនធានទឹក**

ទឹកគឺជាសមាសធាតុយុទ្ធសាស្ត្រក្នុងកម្មវិធីទំនើបកម្មកសិកម្ម។ ការប្រើប្រាស់ពូជល្អ និង ប្រើប្រាស់ដីអាចនឹងទទួលបានផលល្អ ដរាបណាមានទឹកគ្រប់គ្រាន់សមរម្យ ទៅតាមពេលវេលាដែលត្រូវការ។ ដោយសារតែមូលហេតុនេះ ការគ្រប់គ្រងធនធានទឹក ប្រព័ន្ធស្រោចស្រព ការគ្រប់គ្រងទឹកជំនន់ ប្រព័ន្ធទឹកស្អាត និងលក្ខខណ្ឌអនាម័យ សុទ្ធតែជាកត្តាសំខាន់ដល់ការអភិវឌ្ឍវិស័យជនបទនៅក្នុងប្រទេសកម្ពុជា។

ការធ្វើផែនការ និងការគ្រប់គ្រងធនធានទឹកក្នុងអាងស្តុកទឹកទន្លេមានសារៈសំខាន់ណាស់ដើម្បីធានានូវចីរភាពនៃការប្រើប្រាស់ធនធានទឹកជាប្រយោជន៍ដល់សហគមន៍មូលដ្ឋាន។ អាងទន្លេត្រូវបានចាត់ទុកថាជាផ្នែកមួយនៃការគ្រប់គ្រងទឹក នៅក្នុងប្រព័ន្ធគ្រប់គ្រងធនធានទឹកបែបសហមណកម្ម។ ការគ្រប់គ្រងទឹកជំនន់ទន្លេទាមទារជាចាំបាច់នូវការសម្របសម្រួល និងរដ្ឋបាលមួយ ដែលអាចជឿជាក់បាន ជាពិសេសការបំពាក់ហេដ្ឋារចនាសម្ព័ន្ធមានតម្លៃខ្ពស់ដូចជា ប្រព័ន្ធទំនប់វារីអគ្គិសនី ប្រព័ន្ធគ្រប់គ្រងការប្រើប្រាស់ទឹក។ល។ តាមទស្សនៈបច្ចេកទេស សេដ្ឋកិច្ច និងបរិស្ថាន យុទ្ធសាស្ត្រស្រោចស្រពតាមអភិក្រមនៃការគ្រប់គ្រងទឹកជំនន់ទន្លេ គឺជា«ការប្រើប្រាស់ប្រកបដោយប្រសិទ្ធភាពនៃធនធានទឹក និងដីសម្រាប់ផលិតកម្មកសិកម្មនៅតំបន់ទាំងនោះ»។ ប្រការនេះទាមទារការចូលរួមពីរដ្ឋាភិបាលថ្នាក់កណ្តាល អ្នកប្រើប្រាស់ទឹក និងគ្រប់ភាគីពាក់ព័ន្ធនៅក្នុងអាងទន្លេទាំងអស់ ដើម្បីធ្វើផែនការ និងអនុវត្ត។

អាទិភាពរបស់រាជរដ្ឋាភិបាលកម្ពុជាគឺ៖ (១) រៀបចំរចនាសម្ព័ន្ធ និងពង្រីកប្រព័ន្ធធារាសាស្ត្រ (២) ការគ្រប់គ្រងធនធានទឹកប្រកបដោយប្រសិទ្ធភាព តាមរយៈការប្រើប្រាស់ឱ្យមានប្រសិទ្ធភាព នូវប្រព័ន្ធដែលមានស្រាប់ (៣) អភិវឌ្ឍ និងជំរុញប្រសិទ្ធភាពនៃការប្រើប្រាស់ទឹកនៅក្នុងសហគមន៍កសិកម្ម និង (៤) កាត់បន្ថយភាពងាយរងគ្រោះនៃសហគមន៍ចំពោះគ្រោះធម្មជាតិ និងការពឹងផ្អែកទៅលើលក្ខខណ្ឌអាកាសធាតុ។

រាជរដ្ឋាភិបាលនឹងចាត់វិធានការដូចខាងក្រោមដើម្បីធានាឱ្យមានការផ្គត់ផ្គង់ទឹកគ្រប់គ្រាន់សម្រាប់ការធ្វើស្រែចម្ការ៖

- រៀបចំអភិក្រមសមាហរណកម្មមួយសម្រាប់ការអភិវឌ្ឍ និងការគ្រប់គ្រងធនធានទឹក និងកសិកម្ម ដែលគិតគូរអំពីធនធានទឹកសរុប ទៅនឹងទំនាក់ទំនងរវាងធនធានទឹកផលិតកម្មកសិកម្ម ការប្រើប្រាស់និងគ្រប់គ្រងដីធ្លីនិងបរិស្ថាន និងការប្រើប្រាស់បច្ចេកវិទ្យាគ្រប់គ្រងត្រឹមត្រូវ ជាពិសេសនៅតំបន់កសិកម្មដែលរងផ្ទៃទឹកភ្លៀងតិច។ ការប្រើប្រាស់ទឹកក្រោមដីនៅតំបន់រងទឹកជំនន់នឹងត្រូវធ្វើនិយ័តកម្មដោយហ្មត់ចត់។ ការបង្កការខូចខាតផ្នែកអេកូឡូស៊ី និងការបំពុលទឹកទន្លេនិងបឹង តាមរយៈការប្រើប្រាស់សារធាតុគីមី ក៏ដូចជាការបំពុលផ្សេងៗទៀត គឺជាកង្វល់មួយដ៏ធំដែលត្រូវដោះស្រាយ នៅក្នុងគោលនយោបាយរបស់រដ្ឋាភិបាលស្តីពីសមាហរណកម្មនៃការប្រើប្រាស់ធនធានទឹក។
- កំណត់ក្របខណ្ឌនៃផែនការអភិវឌ្ឍរយៈពេលខ្លី មធ្យម និងវែង សម្រាប់ការគ្រប់គ្រងផ្ទៃទឹកជំនន់ទន្លេ ដោយគិតគូរពិចារណាលើការផ្លាស់ប្តូរប្រព័ន្ធផលសាស្ត្រ ជាពិសេស លំហូរទឹកទន្លេ និងកម្រិតស្រទាប់ថ្មបូជី ក្នុងគោលបំណងធានាប្រសិទ្ធភាព និងចីរភាពនៃការប្រើប្រាស់ធនធានទឹក។ ផែនការនេះនឹងផ្តោតការយកចិត្តទុកដាក់ជាពិសេសលើសមាហរណកម្មនៃការគ្រប់គ្រងទន្លេមេគង្គ ទន្លេសាប ដៃទន្លេនានា ជីវៈចម្រុះ និងប្រព័ន្ធអេកូឡូស៊ី ដើម្បីបង្កើតទិន្នន័យធនធានតម្រូវការ និងការប្រើប្រាស់ទឹក។ ជាផ្នែកមួយនៃការធ្វើផែនការ ចាំបាច់ត្រូវមានបញ្ជីសារពើភណ្ឌការវិភាគដីកសិកម្ម និងការវិភាគធនធានទឹក ដើម្បីអាចកំណត់មុខដំណាំតាមតំបន់កសិកម្ម។ ការធ្វើដូចនេះ អនុញ្ញាតឱ្យមានការពង្រីកប្រព័ន្ធធារាសាស្ត្របន្ថែម ដោយប្រើប្រាស់ប្រព័ន្ធធារាសាស្ត្របង្ហូរទៅតំបន់ក្រីក្រ។
- ការពង្រីកប្រព័ន្ធធារាសាស្ត្រ ដើម្បីកាត់បន្ថយការពឹងផ្អែកទៅលើទឹកភ្លៀងក្នុងវិស័យកសិកម្ម ដោយការសាងសង់ទំនប់ ប្រឡាយមេ និងប្រឡាយបង្ហូរ។ គំនិតផ្តួចផ្តើមនេះនឹងផ្តល់អាទិភាពដល់ការស្តារ និងកសាងឡើងវិញនូវបណ្តាញធារាសាស្ត្រដែលមានស្រាប់ ដើម្បីឆ្លើយតបទៅនឹងតម្រូវការទឹកជាបន្ទាន់នៃវិស័យកសិកម្ម។
- ពង្រីកការស្តុកទឹកនៅលើដីនិងប្រព័ន្ធចែកចាយ ដូចជា អាងស្តុកនិងបឹងប្រឡាយប្រព័ន្ធបង្ហូរ ដែលសមស្របទៅនឹងចីរភាពបរិស្ថាន។
- ជំរុញប្រព័ន្ធធារាសាស្ត្រខ្នាតតូច៖ ការពង្រីកប្រព័ន្ធធារាសាស្ត្រខ្នាតតូច គឺជាផ្នែកសំខាន់នៃយុទ្ធសាស្ត្រអភិវឌ្ឍន៍ជនបទសមាហរណកម្ម ដែលរាជរដ្ឋាភិបាលព្យាយាមសម្រេចអោយបាន។ ចីរភាពនៃគំនិតផ្តួចផ្តើមនេះនឹងត្រូវបានកែលម្អ ប្រសិនបើភាគីទទួលបានផលទាំងអស់ចូលរួមគ្នារាប់រងទៅលើការចំណាយ។

- ពង្រឹងសមត្ថភាពអ្នកប្រើប្រាស់ទឹក៖ ដើម្បីធានាបានប្រសិទ្ធភាពនៃការបែងចែកនិងការប្រើប្រាស់ទឹក ប្រតិបត្តិការនិងការថែទាំប្រព័ន្ធធារាសាស្ត្រនៅថ្នាក់មូលដ្ឋាននឹងត្រូវផ្តល់ទៅឱ្យក្រុមនិងសមាគមន៍អ្នកប្រើប្រាស់ទឹក ដែលរស់នៅផ្ទាល់ក្នុងសហគមន៍ជនបទនោះ។
- កៀរគរកម្លាំងពលកម្មដើម្បីកសាងមូលធនជនបទ៖ ផ្លូវថ្នល់ បណ្តាញធារាសាស្ត្រ និងសមាសធាតុផ្សេងទៀតនៃហេដ្ឋារចនាសម្ព័ន្ធ មានសារៈសំខាន់ណាស់សម្រាប់ការអភិវឌ្ឍជនបទ។ កសិករ និងភាគីពាក់ព័ន្ធដទៃទៀត ក៏ដូចជាផ្នែកឯកជនត្រូវកៀរគរចូលរួមនៅគ្រប់ដំណាក់កាលទាំងការរចនា ការអភិវឌ្ឍ និងការកែលម្អប្រព័ន្ធធារាសាស្ត្រ ។ ចំពោះករណីប្រឡាយធារាសាស្ត្រ ឬការកសាងផ្លូវថ្នល់ អាចជួយដល់ការបង្កើនទិន្នផលដីដែលនៅជិតនឹងប្រឡាយ ឬសម្រាប់ផ្តល់ផ្តល់នូវភាពងាយស្រួលទៅទីផ្សារសម្រាប់កសិផលដែលផលិតនៅក្បែរផ្លូវថ្នល់។ ដីដែលនៅឆ្ងាយពីប្រឡាយ ឬផ្លូវថ្នល់នឹងផ្តល់ប្រាក់ចំណេញតិច ឬមិនចំណេញតែម្តង។ ប៉ុន្តែការលើកទឹកចិត្តឱ្យមានការចូលរួមពីសហគមន៍ជនបទទាំងមូលលើគម្រោងនេះ ទើបអាចទទួលបានជោគជ័យ។
- ការលើកកម្ពស់ការទទួលបានទឹកស្អាតសម្រាប់សហគមន៍ជនបទ៖ ដើម្បីឆ្លើយតបទៅនឹងគោលដៅនេះ ត្រូវដឹកអណ្តូងថ្មីៗ ត្រូវជួសជុលអណ្តូងដៃចាស់ៗ ត្រូវសាងសង់អាងស្តុកទឹកថ្មីៗ និងត្រូវស្តារអាងស្តុកទឹកចាស់ ។

**៩.៧. ការបង្កើនលិចពិពិធកម្មប្រាក់ចំណូលជនបទ**

ការអភិវឌ្ឍការងារក្រៅពីវិស័យកសិកម្មនៅជនបទ គឺជាអន្តរាគមន៍យុទ្ធសាស្ត្រក្នុងការកាត់បន្ថយភាពក្រីក្រ។ គំនិតដូចផ្តើមសំខាន់ៗ រួមមាន៖

- ការលើកស្ទួយផលិតកសិកម្មមិនមែនជាប្រពៃណី សម្រាប់ការនាំចេញ តាមរយៈការបង្កើននិងធ្វើពិពិធកម្មប្រាក់ចំណូលរបស់កសិករ។
- ការអនុវត្តយុទ្ធសាស្ត្រអភិវឌ្ឍន៍ផលិតផលមានលក្ខណៈពិសេសសម្រាប់នាំចេញ និងម៉្យាងទៀត បង្កើនការផ្គត់ផ្គង់ទីផ្សារក្នុងស្រុក។ ដើម្បីសម្រេចបានការងារនេះ ចាំបាច់ត្រូវដោះស្រាយបញ្ហាដោយឡែកពីគ្នាក្នុងផលិតកម្ម និងការធ្វើទីផ្សារ ចំពោះផលិតផលនីមួយៗ ដូចជាស្រូវ ត្រី សត្វពាហនៈ និងកៅស៊ូ ។
- ការផ្លាស់ប្តូរពីវិស័យកសិកម្មសម្រាប់ហូប បែបឯករាជ្យកម្ម ទៅជាការផលិតកសិផលបែបពិពិធកម្ម និងអាចលក់បាននៅទីផ្សារ។
- ការកែច្នៃផលិតផលកសិកម្ម និងការសម្របសម្រួលស្វែងរកទីផ្សារទាំងក្នុងស្រុក និងបរទេស។
- ការអភិវឌ្ឍវិស័យទេសចរណ៍ក្នុងស្រុក ដើម្បីគាំទ្រដល់សហគ្រាសខ្នាតមីក្រូ ឬខ្នាតតូចនៅជនបទ។
- ការបង្កើតទីផ្សារប្រកួតប្រជែងមួយ ដែលក្នុងនោះឧស្សាហកម្មជនបទអាចរីកលូតលាស់បានល្អ ដោយរួមទាំងការបង្កើនលទ្ធភាពទទួលបានសេវាកម្មហិរញ្ញវត្ថុ និងមិនមែនហិរញ្ញវត្ថុ

(ជំនួយបច្ចេកទេស ការបណ្តុះបណ្តាល ព័ត៌មានទីផ្សារ ការគាំទ្រផ្នែកបច្ចេកទេស) និងការកសាងសមត្ថភាពរបស់អង្គការសាធារណៈនិងឯកជន ដែលគាំទ្រដល់សហគ្រាសខ្នាតមីក្រូទាំងនោះ។

**៩.៨. ការកាត់បន្ថយភាពងាយរងគ្រោះនៃសកម្មភាពកសិកម្ម**

ក្នុងប្រទេសកម្ពុជា ការធ្វើកសិកម្មពឹងផ្អែកទៅលើរបបទឹកភ្លៀងល្អទាន់ពេលវេលា និងគ្រប់គ្រាន់។ ដើម្បីកាត់បន្ថយភាពងាយរងគ្រោះរបស់សហគមន៍ ដែលប្រឈមមុខជាមួយគ្រោះថ្នាក់ធម្មជាតិជាប្រចាំរាជរដ្ឋាភិបាលនឹងចាត់វិធានការដូចខាងក្រោម៖

- រៀបចំការសិក្សាមួយស្តីអំពីការស្តារ និងការកសាងឡើងវិញនៃប្រព័ន្ធការពារទឹកជំនន់ ទំនប់ទឹក និងប្រព័ន្ធបង្ហូរ ដើម្បីកាត់បន្ថយផលប៉ះពាល់នៃគ្រោះថ្នាក់ធម្មជាតិជាអតិបរមា។
- ក្រសួងធនធានទឹកនិងឧតុនិយមនឹងត្រូវកសាងសមត្ថភាពបន្ថែម ដើម្បីជំរុញឱ្យមានការផ្សព្វផ្សាយរបាយការណ៍អាកាសធាតុបច្ចុប្បន្នភាព និងកាត់បន្ថយភាពងាយរងគ្រោះពីទឹកជំនន់៖ បង្កើតនូវប្រព័ន្ធតាមដានអាកាសធាតុមួយ ដែលប្រមូលទិន្នន័យអាកាសធាតុបច្ចុប្បន្នភាព (Real Time) សម្រាប់ការព្យាករណ៍អាកាសធាតុសាស្ត្រ ផ្តល់ព័ត៌មានអាកាសធាតុកសិកម្ម ការព្យាករណ៍ពីទឹកជំនន់។ល។, ផ្លាស់ប្តូរសម្ភារបរិក្ខារកត់ត្រាទិន្នន័យដល់វិទ្យា ឧតុនិយម និងកម្ពស់ទឹកភ្លៀង នៅស្ថានីយ៍ដល់វិទ្យា ឧតុនិយមសាស្ត្រ និងស្ថានីយកត់ត្រាកម្ពស់ទឹកភ្លៀងនៅតាមដងទន្លេនិងនៅតាមទីតាំងដទៃទៀត, ប្រមូលនិងផ្សព្វផ្សាយទិន្នន័យ, បង្កើតការអង្កេតផ្នែកដល់វិទ្យាដែលនឹងផ្សព្វផ្សាយព័ត៌មានបច្ចុប្បន្នភាពស្តីអំពីកម្ពស់និងលំហូរទឹកទន្លេ, និង ប្រើប្រាស់ទិន្នន័យដល់សាស្ត្រសម្រាប់ការរៀបចំគម្រោងធនធានទឹក និងការគ្រប់គ្រងធនធានទឹក។
- ការកសាងសមត្ថភាព សម្រាប់ការឆ្លើយតបរបស់ក្នុងការជួយដល់សហគមន៍ដែលរងគ្រោះពីការរាំងស្ងួត ទឹកជំនន់ និងហានិភ័យអាកាសធាតុដទៃទៀត ដើម្បីកាត់បន្ថយផលប៉ះពាល់ពីគ្រោះធម្មជាតិ។
- ការពង្រឹងសហប្រតិបត្តិការណ៍ជាមួយគណៈកម្មាធិការទន្លេមេគង្គ (Mekong River Commission) និងជាមួយកម្មវិធីគ្រប់គ្រងទឹកជំនន់អន្តរជាតិនានា លើការកាត់បន្ថយការរងគ្រោះនៃទឹកជំនន់។

**៩.៩. ការចូលរួមក្នុងក្រុមប័ណ្ណតំបន់ភាវូបនីយកម្មពាណិជ្ជកម្ម**

ការចូលទៅក្នុងទីផ្សារតំបន់ គឺជាធាតុផ្សំដ៏សំខាន់នៃទិសដៅថ្មីនៃការអភិវឌ្ឍវិស័យកសិកម្ម។ ដើម្បីទទួលបានផលប្រយោជន៍ពីពាណិជ្ជកម្មតំបន់ កម្ពុជាត្រូវតែធានានូវភាពប្រកួតប្រជែងនៅក្នុងខ្សែសង្វាក់ផលិតកម្ម និងខ្សែសង្វាក់តម្លៃ ហើយត្រូវដោះស្រាយនូវឧបសគ្គផ្សេងៗ រួមទាំងកង្វះខាតហិរញ្ញប្បទាននិងវិវាទដីធ្លី។ ការចូលរួមកាន់តែជ្រៅទៅក្នុងពាណិជ្ជកម្មតំបន់មានន័យថា៖

- ការពង្រីកផលិតកម្មកសិកម្មតាមកិច្ចសន្យា សម្រាប់ផលិតផលកសិកម្មសរីរាង្គដូចជាអង្ករ ពោត និងថ្នាំជក់ ហើយកំណត់គោលដៅទីផ្សារនាំចេញពិសេសៗ។
- ការស្វែងរក និងលើកស្ទួយការនាំចេញផលិតផលថ្មីៗ ដូចជាសណ្តែកសៀង គ្រាប់ស្វាយចាន់ទី និងផលិតផលស្លក្រ។

- **ការរៀបចំយុទ្ធសាស្ត្រ** ប្រកួតប្រជែងជាមួយកសិផលនាំចូល។ គំនិតផ្តួចផ្តើមទាំងនោះរួមមាន ការបង្កើតខ្សែក្រវាត់ពណ៌បៃតង (Green belt) នៅជុំវិញខេត្តសៀមរាប និងទីក្រុងភ្នំពេញដើម្បីធ្វើការ ប្រកួតប្រជែងជាមួយទំនិញកសិកម្ម ដែលនាំចូលពីប្រទេសជិតខាងនាពេលបច្ចុប្បន្ននេះ។
- **ការកសាងសមត្ថភាពប្រកួតប្រជែងនៃផលិតផលកសិកម្ម**: វិធានការសំដៅកែលម្អ ប្រព័ន្ធប្រមូលផល និងជម្នះឧបសគ្គនានាពាក់ព័ន្ធនឹងពាណិជ្ជកម្មរួមបញ្ចូលទាំងគុណភាពកសិផល ការបន្ថយការខាតបង់ក្រោយពេលប្រមូលផល ការកែលម្អស្ថានភាពហេដ្ឋារចនាសម្ព័ន្ធ និងសេវា គាំទ្រផ្សេងៗ ការពង្រីកប្រព័ន្ធចែកចាយ និងការកាត់បន្ថយចំណាយអាជីវកម្មដែលមិនចាំបាច់។
- **ការសម្របសម្រួលផ្នែកពាណិជ្ជកម្ម**: វិធានការនានារួមមាន ពន្លឿននិងធ្វើសុខដុមនីយកម្ម ឯកសារការនាំចូលនិងនាំចេញតាមបទដ្ឋានអន្តរជាតិ, ពិនិត្យលទ្ធភាពប្រើប្រាស់ប្រតិវេទសន៍ សាមញ្ញ, កែលម្អនីតិវិធីពន្ធគយ តាមរយៈវិធីសាស្ត្រដូចជា ការវាយតម្លៃហានិភ័យ, ពន្លឿននីតិវិធីនាំចូល និងលើកកម្ពស់តម្លាភាព និងបង្កើតឱ្យមាននីតិវិធីប្តឹងជំទាស់ទៅនឹងវិធានការ និងការសម្រេចចិត្តផ្នែកពន្ធគយ។
- **ពង្រឹងសេវាកម្មដឹកជញ្ជូនការស្តុកទុកនិងការរកដីដ្យារ** សម្រាប់ផលិតផលកសិកម្ម ដោយរួមមានការធ្វើឱ្យប្រសើរឡើងនូវហេដ្ឋារចនាសម្ព័ន្ធដឹកជញ្ជូននិងកន្លែងផ្ទុកព្រមទាំងការ បង្កើតទីផ្សារលក់ដុំនៅតាមតំបន់ព្រំដែនដែលអនុញ្ញាតឱ្យកសិករកម្ពុជាមានទំនាក់ទំនងជាមួយ ទីផ្សារក្នុងតំបន់និងពិភពលោក។
- **ការពង្រឹងសេវាកម្មកិច្ចការដីដ្យារនិងព័ត៌មាន**ដើម្បីធ្វើឱ្យសញ្ញាណទំនាក់ទំនងប្រសើរ ជាងមុនពីទីផ្សារពិភពលោកទៅដល់កសិករអ្នកដឹកជញ្ជូនអ្នកកែច្នៃមន្ត្រីទីផ្សារហិរញ្ញវត្ថុនានានិង
- **ការបង្កើតការិយាល័យវិញ្ញាបនបត្រនិងវិញ្ញាបនបត្រនាំចេញ** (Export Products Certification Bureau) និងមន្ទីរពិសោធន៍មួយដើម្បីពិសោធន៍គុណភាព និង ការបង្កើតនិយាមអនាម័យនិងភូតាម អនាម័យ (Phytosanitary) សម្រាប់ផលិតផលកសិកម្ម។

**៩.១០. គំរោងរួមការគ្រប់គ្រងព្រៃឈើ**

រាជរដ្ឋាភិបាលកម្ពុជាបានកំណត់នូវក្របខណ្ឌ សម្រាប់ការគ្រប់គ្រងព្រៃសម្បទាន ដូចខាងក្រោម៖

- ប្រតិបត្តិការនៃព្រៃសម្បទានអាចធ្វើទៅបាន លុះត្រាតែមានផែនការយុទ្ធសាស្ត្រគ្រប់គ្រងព្រៃ សម្បទាន ដោយរួមទាំងការវិភាគអំពីផលប៉ះពាល់ដល់បរិស្ថាននិងសង្គម ហើយទទួលបានការ អនុម័ត អនុលោមទៅតាមអនុក្រឹត្យស្តីអំពីការគ្រប់គ្រងព្រៃសម្បទាន។
- ឯកសារទាំងនេះត្រូវផ្សព្វផ្សាយជាសាធារណៈ និងត្រូវអញ្ជើញអ្នកឯកទេសឯករាជ្យអោយចូលរួម ត្រួតពិនិត្យផែនការយុទ្ធសាស្ត្រ និងរបាយការណ៍អំពីផលប៉ះពាល់ មុនពេលរាជរដ្ឋាភិបាលផ្តល់ការ សម្រេចចិត្តចុងក្រោយ។
- ព្រៃសម្បទានដែលមិនមានផែនការយុទ្ធសាស្ត្រនឹងត្រូវបានដកហូតយកមកវិញ។

ជាការឆ្លើយតបទៅនឹងការប្តេជ្ញាចិត្តរបស់រាជរដ្ឋាភិបាលកម្ពុជា អនុក្រឹត្យស្តីអំពីការអភិវឌ្ឍព្រៃសហគមន៍ត្រូវបានប្រកាសអោយប្រើប្រាស់កាលពីខែធ្នូ ឆ្នាំ២០០៣ ដោយដាក់ព្រៃឈើសាធារណៈក្រោមការដឹកនាំរបស់សហគមន៍មូលដ្ឋាន ដោយមានផែនការគ្រប់គ្រងរួមគ្នា និងកិច្ចព្រមព្រៀងផ្តល់ប្រយោជន៍គ្នាទៅវិញទៅមក។ រាជរដ្ឋាភិបាលបានធ្វើការក្នុងភាពជាដៃគូជាមួយម្ចាស់ជំនួយ និងអង្គការមិនមែនរដ្ឋាភិបាលជាច្រើន លើការអភិវឌ្ឍព្រៃសហគមន៍ដោយដាក់ចេញនូវការសាកល្បងគំនិតផ្តួចផ្តើមនានា ក្នុងទីតាំងមួយចំនួនទូទាំងប្រទេស។ មកដល់ពេលបច្ចុប្បន្ននេះ ផ្ទៃដីជិតដប់មួយម៉ឺនហិកតាត្រូវបានបង្កើតឡើងនៅក្រោមក្របខណ្ឌនៃកិច្ចព្រមព្រៀងអភិវឌ្ឍព្រៃសហគមន៍។

ដើម្បីលើកស្ទួយការគ្រប់គ្រងព្រៃឈើប្រកបដោយចីរភាព រាជរដ្ឋាភិបាលកម្ពុជាបានដាក់ចេញនូវកត្តាអាទិភាពដូចខាងក្រោម៖

- **ការពង្រឹងការគ្រប់គ្រងនិងការការពារព្រៃឈើ:** (១) ធ្វើសនិទានកម្ម និងធ្វើចំណាត់ថ្នាក់ព្រៃឈើដែលនៅសល់ ដើម្បីធានាអោយបាននូវការការពារផ្នែកបរិស្ថាន និងការអភិរក្សជីវចម្រុះ ដោយការដាក់អោយប្រើប្រាស់និងជំរុញអនុក្រឹត្យស្តីអំពីការធ្វើចំណាត់ថ្នាក់ព្រៃឈើ (២) ការជំរុញអោយអនុវត្តនូវបទបញ្ញត្តិព្រៃឈើ ជាពិសេសបទបញ្ជារបស់រាជរដ្ឋាភិបាលលេខ ០១ បបចុះថ្ងៃទី ៩ ខែមិថុនាឆ្នាំ២០០៥ ស្តីអំពីវិធានការលុបបំបាត់ការកាប់បំផ្លាញព្រៃឈើនិងអាជីវកម្មព្រៃឈើ (៣) ការពង្រឹងយុទ្ធសាស្ត្រការពារដូចជា៖ តំបន់ព្រៃការពារ ការគ្រប់គ្រងតំបន់ផ្ទៃរងទឹកភ្លៀង ការចងក្រងសេនេទិច និងការការពារពពួកសត្វជិតផុតពូជ ការអភិវឌ្ឍអេកូទេសចរណ៍ និងគម្រោងការពារផ្សេងៗទៀត ដោយមានការចូលរួមពីសហគមន៍ដោយមានផែនការគ្រប់គ្រងច្បាស់លាស់ (៤) អនុវត្តអោយម៉ឺងម៉ាត់នូវបទបញ្ញត្តិគ្រប់គ្រងព្រៃឈើ ដោយរួមទាំងការប្រើប្រាស់ដោយចីរភាពនូវធនធាន និង សម្បទានព្រៃឈើ និង (៥) បើកយុទ្ធនាការអប់រំ និងលើកកម្ពស់ការយល់ដឹងស្តីអំពីបញ្ហាព្រៃឈើ។
- **សនិទានកម្មនៃការប្រើប្រាស់ព្រៃឈើ:** (១) វាយតម្លៃគម្របព្រៃដោយរួមទាំងតំបន់ការពារដើម្បីកំណត់អត្តសញ្ញាណតំបន់ព្រៃឈើដែលត្រូវថែរក្សាជាសម្បត្តិរបស់រដ្ឋ (២) ធានាប្រសិទ្ធភាពនៃការការពារដល់ជីវចម្រុះ និងប្រព័ន្ធអេកូឡូស៊ីសំខាន់ៗ (៣) កំណត់អត្តសញ្ញាណតំបន់ព្រៃឈើដែលអាចឱ្យសហគមន៍គ្រប់គ្រង និងតំបន់ដែលអាចប្រែក្លាយទៅជាផ្ទៃដីកសិកម្មនិង (៤) គូសផែនទីព្រៃឈើ ដែលបង្ហាញពីព្រំដែននិងសន្និធិនៃតំបន់ព្រៃឈើ។
- **ការចូលរួមចំពោះការអភិវឌ្ឍសេដ្ឋកិច្ចសង្គម:** (១) គូសរំលេចពីផលប៉ះពាល់ដល់សេដ្ឋកិច្ចសង្គមចំពោះការអភិវឌ្ឍព្រៃឈើនិងជីវចម្រុះ (២) លើកស្ទួយការដាំដុះព្រៃបែបឧស្សាហកម្មជំនួសអោយព្រៃធម្មជាតិ ដោយលើកទឹកចិត្តអោយមានការវិនិយោគពីឯកជននិងការចូលរួមពីសហគមន៍ (៣) រៀបចំយន្តការអុបទីម៉ាល់សម្រាប់ការប្រើប្រាស់ការកែច្នៃ និងការធ្វើទីផ្សារនៃផលិតផលព្រៃឈើដើម្បីឆ្លើយតបនឹងតម្រូវការក្នុងស្រុកនិងការនាំចេញ និង (៤) លើកស្ទួយអោយមានការដាំដើមឈើឡើងវិញ។
- **ការចូលរួមចំណែកដល់ការកាត់បន្ថយភាពក្រីក្រ:**(១)ពង្រឹងការការពារផ្លូវច្បាប់ចំពោះសិទ្ធិរបស់សហគមន៍ ក្នុងការគ្រប់គ្រងព្រៃដែលពួកគេរស់នៅ ដើម្បីធានាបាននូវសន្តិសុខស្បៀង

អាហារ និងជំរុញការកាត់បន្ថយភាពក្រីក្រ។ សិទ្ធិទាំងអស់នោះត្រូវបានការពារនៅក្រោមច្បាប់ព្រៃ ឈើនិងបទបញ្ញត្តិពាក់ព័ន្ធដទៃទៀត (២) ធានាថាសហគមន៍មូលដ្ឋានទទួលបានផលប្រយោជន៍ពីការ ប្រើប្រាស់ និងការគ្រប់គ្រងធនធានព្រៃឈើទាំងនោះ។

- **ការកសាងសមត្ថភាពនិងអភិបាលកិច្ចល្អៈ** (១) តាមដានការពង្រឹងសមត្ថភាពស្ថាប័នគ្រប់ កម្រិតទាំងអស់ (២) បើកយុទ្ធនាការអប់រំ បណ្តុះបណ្តាល និងលើកកម្ពស់ការយល់ដឹងក្នុងចំណោម សហគមន៍មូលដ្ឋាន ដើម្បីលើកទឹកចិត្តអោយមានការចូលរួមរបស់សហគមន៍ក្នុងការការពារ និង គ្រប់គ្រងព្រៃឈើប្រកបដោយចីរភាព (៣) ពង្រឹងសមត្ថភាពរដ្ឋបាលព្រៃឈើគ្រប់កម្រិតទាំងអស់ ក្នុងការអនុវត្តតួនាទី ដោយសហការជាមួយស្ថាប័នពាក់ព័ន្ធផ្សេងៗ និង(៤) ពង្រឹងការប្រមូលប្រាក់ ចំណូលពីព្រៃឈើ។

**៩.១១. ការលើកស្ទួយដំណាំកៅស៊ូ**

ជាប្រពៃណី កៅស៊ូគឺជាកសិផលឧស្សាហកម្មដែលដាំសម្រាប់លក់ ដាំនៅលើដីសម្បទានធំរបស់រដ្ឋ ក្នុងគោលដៅនាំចេញ ប៉ុន្តែដំណាំកៅស៊ូកំពុងតែជាជម្រើសដ៏ទាក់ទាញមួយសម្រាប់ម្ចាស់ដីខ្នាតតូច នៅក្នុង តំបន់ទាំងឡាយណា ដែលសមស្របសម្រាប់ការដាំកៅស៊ូ។ រាជរដ្ឋាភិបាលចាត់ទុកដំណាំកៅស៊ូ គឺជាប្រភព មួយផ្សេងទៀតក្នុងការលើកកម្ពស់ជីវភាពរស់នៅក្នុងកម្រិតគ្រួសារ។ ចម្ការកៅស៊ូរបស់រដ្ឋក៏បានអនុវត្តនូវ កម្មវិធីនានា ដើម្បីជំនួសដើមកៅស៊ូចាស់ដែលមានអាយុច្រើនដោយប្រើដើមកៅស៊ូថ្មីដែលនាំមកនូវទិន្នផល ខ្ពស់។

គំនិតដូចផ្តើមសំខាន់ៗក្នុងការផ្សព្វផ្សាយពីដំណាំកៅស៊ូគឺ៖

- **ការអភិវឌ្ឍចម្ការកៅស៊ូជាប្រព័ន្ធ៖** ប្រការនេះរួមមាន (១) ការកៀងគរការវិនិយោគទុនធំៗ ដែលមិនអាចអនុវត្តបាន តាមរយៈប្រភពទុនរបស់សហគ្រាសរដ្ឋបច្ចុប្បន្ន តាមរយៈថវិកាជាតិ (២) ការសិក្សាអំពីដីដែលសមរម្យសម្រាប់ការដាំដើមកៅស៊ូ និង (៣) ការផ្គត់ផ្គង់កូនកៅស៊ូ ដែលមាន ទិន្នផលខ្ពស់។
- **ពង្រីកកម្រោងសាកល្បងឯកជនការបដិយកម្មចម្ការកៅស៊ូរដ្ឋ៖** គំនិតដូចផ្តើមនេះ មានគោលបំណងពង្រឹងនូវការគ្រប់គ្រងក្រុមហ៊ុនរដ្ឋ និងទាក់ទាញការវិនិយោគឯកជនទៅលើ ចម្ការកៅស៊ូដែលមានស្រាប់។
- **ការពង្រឹងនិងការពង្រីកចម្ការកៅស៊ូគ្រួសារ៖** ប្រការនេះគួរត្រូវបានអនុវត្តជាដំបូង ដោយ ការបណ្តុះបណ្តាលបច្ចេកទេសដល់អ្នកដាំដុះខ្នាតតូច ភាពអាចរកបាននៃការផ្គត់ផ្គង់ហិរញ្ញវត្ថុ ការ ផ្សព្វផ្សាយបច្ចេកវិទ្យានិងព័ត៌មានស្តីអំពីនិន្នាការទីផ្សារកៅស៊ូ និងការកសាងសមត្ថភាពក្នុងការ គ្រប់គ្រងចម្ការកៅស៊ូ និងបច្ចេកវិទ្យានៃការដាំដំណាំកៅស៊ូ។
- **ការពង្រឹងនៃវិទ្យាស្ថានស្រាវជ្រាវកៅស៊ូកម្ពុជា៖** ជាពិសេសការជ្រើសរើសពូជកៅស៊ូ ដែល មានទិន្នផលខ្ពស់ និងលូតលាស់ឆាប់រហ័ស ព្រមទាំងប្រើប្រាស់បច្ចេកវិទ្យាថ្មីនិងការបង្កើតមន្ទីរ ពិសោធន៍ ដើម្បីបង្កើនស្តង់ដារទិន្នផលកម្រិតអន្តរជាតិ។

- **ការជំរុញសហប្រតិបត្តិការអន្តរជាតិលើផលិតកម្មកៅស៊ូ៖** គំនិតដើមនេះគឺដើម្បីពង្រឹងសហប្រតិបត្តិការត្រីភាគីជាមួយប្រទេសបារាំង ប្រទេសថៃ និងបណ្តាប្រទេសសមាជិកដទៃទៀតនៃក្រុមប្រឹក្សាស្រាវជ្រាវនិងអភិវឌ្ឍន៍ដំណាំកៅស៊ូអន្តរជាតិ (International Rubber Research and Development Board) និងសមាគមកៅស៊ូអន្តរជាតិ (International Rubber Association) ដើម្បីបង្កើនគុណភាពនៃកៅស៊ូកម្ពុជា និងលើកស្ទួយដល់ទំនើបភាវូបនីយកម្មនៃឧស្សាហកម្មកែច្នៃ។

**៩.១២. ការស្តារឡើងវិញនូវវិស័យផលជល**

ជាមួយនឹងគោលដៅស្តារឡើងវិញនូវវិស័យផលជល រាជរដ្ឋាភិបាលកម្ពុជាកំពុងរៀបចំផែនការមេមួយនៅឆ្នាំ២០១១ ដែលផែនការនេះនឹងដើរតួនាទីបង្គោលធៀប (Benchmark) សម្រាប់ការអភិវឌ្ឍក្នុងវិស័យផលជល។ ដំណោះស្រាយត្រូវបានរៀបចំតាមដំណាក់កាលៗទៅតាមវដ្តនៃវិស័យផលជល រួមមានការនេសាទ ប្រតិបត្តិការទិញលក់ ការកែច្នៃ និងការធ្វើទីផ្សារ។ ផែនការមេនោះនឹងលើកឡើងអំពី៖

- **ការអភិវឌ្ឍសហគមន៍នេសាទ៖** ដោយការផ្តល់អំណាចដល់សហគមន៍មូលដ្ឋាន ដើម្បីលើកស្ទួយការចូលរួមរបស់កសិករដោយសកម្ម ដោយផ្ទាល់ និងដោយសមធម៌ នៅក្នុងការរៀបចំផែនការការអនុវត្ត និងការគ្រប់គ្រងកម្មវិធីនេសាទ។
- **ការបង្កើនសន្តិសុខនេសាទ៖** ដែលកិច្ចសន្យាសម្បទានអស់សុពលភាព ទៅជាជម្រកត្រីប្រុងដើម្បីបង្កើនសន្តិសុខនេសាទ និងការពារប្រភេទត្រីជិតផុតពូជ។
- **ការជំរុញឱ្យវិស័យនេសាទសហគមន៍៖** ផ្សារភ្ជាប់នឹងការលើកកម្ពស់វារីវប្បកម្ម ដើម្បីឆ្លើយតបទៅនឹងតម្រូវការកំពុងកើនឡើង និងដើម្បីបន្ថយសម្ពាធលើធនធានផលជលនៅក្នុងដែនជម្រកធម្មជាតិ។
- **ការកំណត់ព្រំដែននេសាទ៖** កំណត់អត្តសញ្ញាណ និងការពារសុវត្ថិភាព និងគ្រប់គ្រងតំបន់ទាំងនោះ ប្រឆាំងនឹងការនេសាទខុសច្បាប់។
- **ការគ្រប់គ្រងចីរភាព និងស្តារធនធានផលជល៖** ប្រការនេះនឹងរួមបញ្ចូល (១) ការទទួលបាននូវតម្លៃជាអតិបរមាពីធនធាន (២) ការធានានូវចំណេះដឹងបច្ចេកទេស គ្រប់គ្រាន់ក្នុងវិជ្ជាជីវៈនៅក្នុងវិស័យផលជលនិង (៣) ការធ្វើឱ្យប្រសើរឡើងនិងទំនើបភាវូបនីយកម្ម នៃ របៀបនេសាទបែបបុរាណ។
- **ការកសាងសមត្ថភាពស្រាវជ្រាវនៃវិទ្យាស្ថានស្រាវជ្រាវនិងការអភិវឌ្ឍផលជលឌីកសាយ៖** Inland Fisheries Research and Development Institute) ដែលត្រូវបានបង្កើតឡើងនៅក្នុងខែកុម្ភៈឆ្នាំ២០០៣ ដើម្បីលើកស្ទួយការគ្រប់គ្រងការនេសាទ និងលើកស្ទួយលទ្ធភាពទទួលបានចំណេះដឹង និងចំណេះថ្មីៗទំនើបៗ ដល់សាធារណៈជនទូទៅសហគមន៍ និងជាពិសេសអ្នកនេសាទ។
- **ការប្រើប្រាស់ធនធានផលជលប្រកបដោយសនិទានកម្ម និងការទទួលខុសត្រូវ៖** ការការពារធនធានផលជលឱ្យប្រសើរជាងមុន និងការលើកស្ទួយបរិស្ថានស្ថាប័នឱ្យសមស្របទៅនឹងតម្រូវការអភិវឌ្ឍនៃវិស័យផលជល និងរក្សាតុល្យការផ្នែកសហប្រតិបត្តិការអន្តរជាតិ។ គំនិតដើមនេះមានបំណងធានាអោយបាននូវការគ្រប់គ្រងនៃធនធានប្រកបដោយចីរភាព និងភាពរីក

លូតលាស់នៃផ្នែកផលជល ដែលអាចឆ្លើយតបបានទៅនឹងតម្រូវការក្នុងស្រុកចំពោះផលជល ការកែលម្អនិងទំនើបការបនីយកម្មលក្ខខណ្ឌ ដែលអាចឱ្យការនេសាទបែបបុរាណអាចប្រតិបត្តិបានទទួលបានតម្លៃខ្ពស់ជាងមុនពីផលិតកម្ម និងអភិវឌ្ឍន៍ប្រព័ន្ធហិរញ្ញប្បទានប្រកបដោយចីរភាពមួយសម្រាប់វិស័យផលជល។

- ការអភិវឌ្ឍវារីវប្បកម្មខ្នាតតូច ដើម្បីបង្កើនចំណូលរបស់កសិករ។

**៩.១៣. ការបង្កើតលក្ខខណ្ឌកំណើនខ្ពស់និងមានចីរភាពក្នុងអនុវត្តន៍យចិញ្ចឹមសត្វ**

ភាគច្រើននៃការសត្វចិញ្ចឹម ដូចជា គោក្របី ជ្រូក មាន់ ទា ត្រូវបានចិញ្ចឹមដោយកសិករខ្នាតតូច ដើម្បីសម្រាប់ហូបតាមគ្រួសារ។ វិធានការរយៈពេលខ្លី និងមធ្យម ដើម្បីគាំទ្រការចិញ្ចឹមសត្វរួមមាន៖

- ការអភិវឌ្ឍប្រព័ន្ធចិញ្ចឹមសត្វចម្រុះ៖ ដែលរួមមាន (១) ការរៀបចំហេដ្ឋារចនាសម្ព័ន្ធអោយបានគ្រប់គ្រាន់ (២) ចាត់វិធានការប្រឆាំងជំងឺរាតត្បាត ដើម្បីបង្កើនគុណភាពគោក្របី និងការគ្រប់គ្រងជំងឺ (៣) ការពង្រឹងនាយកដ្ឋានត្រួតពិនិត្យសុខភាព និងអធិការកិច្ច (៤) ផលិតកម្មចំណីសត្វ និងចំណីត្រី ព្រមទាំងការកែច្នៃសាច់សត្វ និងសាច់ត្រី អោយទៅជាផលិតផល (៥) ការបង្កើនចំនួនបុគ្គលិកពេទ្យសត្វ ដើម្បីកាត់បន្ថយអត្រាងាប់ និងការឆ្លងរោគ និង (៦) ការធ្វើប្រព្រឹត្តកម្ម និងការកែច្នៃអនុផលសត្វពាហនៈ។
- ការលើកកម្ពស់កិច្ចសហប្រតិបត្តិការសហគ្រាស៖ សម្រាប់ការចាប់ផ្តើមអាជីវកម្មខ្នាតធំដំបូងទាំងការចិញ្ចឹមគោ ក្របី ជ្រូក និងមាន់ទា។
- ការដោះស្រាយបញ្ហាជារចនាសម្ព័ន្ធ៖ រួមមាន (១) ផ្នែកបច្ចេកទេស ពិសេស ជម្ងឺមួយចំនួនបន្តមានអត្ថិភាពជាប្រចាំ កង្វះខាតស្មៅ និងប្រភពទឹក (អនុផលកសិកម្ម និងចំណីសត្វមិនអាចបំពេញតួនាទីជំនួសស្មៅបានទេ ដោយសារតែតម្លៃខ្ពស់ និង (២) ផ្នែកហិរញ្ញវត្ថុ ទាំងផ្នែកសាធារណៈ និងទាំងផ្នែកឯកជន ការវិនិយោគសាធារណៈទៅលើអនុផ្នែកចិញ្ចឹមសត្វនេះ នៅមានតិចតួចណាស់។
- ចំណាត់ការកែលម្អផ្នែកសេវាស្រុក៖ ដូចជាការបង្កាត់ពូជដែលមានវដ្តចិញ្ចឹមខ្លី (សត្វទំពាររៀង និងមាន់ទាក្នុងស្រុក) ការធានាការផ្គត់ផ្គង់ចំណីសត្វ ការធ្វើប្រព្រឹត្តកម្ម និងការកែច្នៃអនុផលសត្វពាហនៈ (ស្បែក ស្បែង ។ល។)។
- ការពង្រឹងការស្តារឡើងវិញនៃឧស្សាហកម្មស្រូវ៖ ការយកចិត្តទុកដាក់នឹងត្រូវធ្វើឡើងតាមរយៈការដាក់អោយប្រើប្រាស់បច្ចេកទេសទំនើបក្នុងការចិញ្ចឹមដង្កូវនាង និងឧបករណ៍តម្បាញដែលល្អប្រសើរជាងមុន។ អ្នកចិញ្ចឹមដង្កូវនាងខ្នាតតូចត្រូវទទួលបានការបណ្តុះបណ្តាលអំពីការដាំដើមមន។

**៩.១៤. ការកសាងសមត្ថភាពស្ថាប័ន**

យុទ្ធសាស្ត្រកំណែទម្រង់វិស័យកសិកម្មរៀបចំបានល្អ ប៉ុន្តែការអនុវត្តកាន់តែអសកម្មខ្លាំងឡើង។ កំណែទម្រង់បានដោះស្រាយបញ្ហាយន្តការទីផ្សារ កម្មសិទ្ធិដីធ្លីនិងសន្តិសុខនៃការកាន់កាប់សេរីភាវូបនីយកម្មតម្លៃ និងការអនុម័តច្បាប់ស្តីអំពីការបង្កើតវិនិយោគចម្រុះរវាងរដ្ឋ និងវិនិយោគិនបរទេស។ ក្រសួងកសិកម្មរុក្ខា

ប្រមាញ់និងនេសាទត្រូវបានរៀបចំរចនាសម្ព័ន្ធឡើងវិញ ដោយមានជំនួយពីដៃគូអភិវឌ្ឍនានា។ ពូជស្រូវ ដែលសមរម្យសម្រាប់កម្ពុជាត្រូវបានធ្វើអត្តសញ្ញាណ ហើយការស្រាវជ្រាវនិងការផ្ទេរចំណេះដឹងទៅដល់កសិករកំពុងត្រូវបានពន្លឿន។ ទោះបីយ៉ាងណា មានតម្រូវការក្នុងការកសាងសមត្ថភាពបន្ថែមទៀត ដើម្បីជំរុញផលិតភាពទៅដល់ស្តង់ដារតំបន់។

ផែនការសកម្មភាពអំពីការកសាងសមត្ថភាពនឹងរួមបញ្ចូលនូវធាតុផ្សំដូចខាងក្រោម៖

- **ការពង្រឹងល្បឿនការងារ និងការកសាងសមត្ថភាពស្ថាប័ន**៖ ស្របជាមួយនឹងគំនិតផ្តួចផ្តើមច្របាច់ការសម្របសម្រួលបញ្ចូលគ្នារវាងក្រសួងពាក់ព័ន្ធផ្សេងៗ ដើម្បីធានាការអនុវត្តផែនការយុទ្ធសាស្ត្រសម្រាប់អភិវឌ្ឍន៍វិស័យកសិកម្ម ដែលត្រូវបានអនុម័តថ្មីៗអាចសម្រេចទៅបាន។ វិធានការទាំងអស់នេះក៏មានគោលបំណងផងដែរដើម្បី (១) កសាងសមត្ថភាពស្ថាប័នក្នុងការធ្វើវិមជ្ឈការស្ថាប័នរដ្ឋដើម្បីបម្រើសហគមន៍ជនបទ និងគាំទ្រដល់ស្ថាប័នជនបទ (២) កសាងសមត្ថភាពនៅថ្នាក់មូលដ្ឋាន ដើម្បីអោយសហគមន៍ជនបទចេះកំណត់អាទិភាពរបស់ខ្លួន និងអាចទទួលបានជំនួយទៅតាមសេចក្តីត្រូវការរបស់ពួកគេ និង (៣)ជំរុញការគាំទ្រស្ថាប័នដល់ភ្នាក់ងារអាជីព ដែលលើកកម្ពស់ការអភិវឌ្ឍវិស័យកសិកម្ម និងបង្កើតឱ្យមានការច្នៃផលិតផលនៅថ្នាក់ភូមិ (តាមទស្សនទាន “ភូមិមួយ ផលិតផលមួយ”)។
- **ពិនិត្យឡើងវិញអំពីតួនាទីនិងការទទួលខុសត្រូវនៃស្ថាប័នសាធារណៈ**៖ ក្រសួងកសិកម្ម រុក្ខាប្រមាញ់ និងនេសាទ ព្រមទាំងស្ថាប័នសាធារណៈដទៃទៀត ផ្ដោតការយកចិត្តទុកដាក់លើការផ្គត់ផ្គង់ទំនិញសាធារណៈមិនត្រូវធ្វើអន្តរាគមន៍ដោយផ្ទាល់ទៅលើផលិតកម្ម ការចែកចាយធាតុចូល និងការលក់កសិផលនោះទេ។ ការវិភាគតាមមុខងារចាំបាច់ត្រូវធ្វើ ដើម្បីកំណត់អោយច្បាស់នូវតួនាទីនិងការទទួលខុសត្រូវរបស់ស្ថាប័នសាធារណៈ។
- **ការតម្រង់ប្រភពហិរញ្ញវត្ថុនៅជំនួយយុទ្ធសាស្ត្រអភិវឌ្ឍន៍កសិកម្ម**៖ ការអភិវឌ្ឍជនបទ និងកសិកម្មកំពុងបិតនៅពីក្រោយវិស័យអាទិភាពដទៃទៀត ដូចជាវិស័យអប់រំ និងសុខាភិបាលសាធារណៈ ។ ដរាបណាមានការកែលម្អការគាំទ្រផ្នែកគោលនយោបាយសារពើពន្ធ និងការគ្រប់គ្រងក្នុងវិស័យនេះ នោះនឹងស្ថិតនៅលើផ្លូវត្រូវ។
- **កំណែទម្រង់សហគ្រាសរដ្ឋ**៖ សហគ្រាសរដ្ឋភាគច្រើនមិនមានការទទួលខុសត្រូវគ្រប់គ្រាន់ក្នុងការអនុវត្តនូវតួនាទីនៅឡើយ។ ដូច្នេះ ត្រូវពង្រឹងរចនាសម្ព័ន្ធអភិបាលកិច្ចរបស់សហគ្រាសរដ្ឋដើម្បីអោយមានសមត្ថភាពប្រកួតប្រជែងនឹងក្រុមហ៊ុនឯកជន។
- **ការកសាងសមត្ថភាពនៃមន្ត្រីរាជការក្នុងវិស័យកសិកម្ម**៖ មន្ត្រីរាជការត្រូវបានបណ្តុះបណ្តាលផ្នែកវិភាគ និងការរៀបចំគោលនយោបាយកសិកម្ម ការវិភាគអំពីសេដ្ឋកិច្ច-សង្គម និងការវិនិយោគ ការគ្រប់គ្រងធនធានធម្មជាតិ ការធ្វើទីផ្សារកសិផល និងការធ្វើពាណិជ្ជកម្មអន្តរជាតិ។
- **ការពង្រឹងស្ថាប័នសហគមន៍កសិករ**៖ សកលភាវូបនីយកម្មនៃពាណិជ្ជកម្មជាបញ្ហាប្រឈមរបស់កសិករខ្នាតតូច។ ស្ថាប័នអង្គការកសិករចាំបាច់ត្រូវពង្រឹងបន្ថែម ដើម្បីអាចជួយដល់កសិករខ្នាតតូច ក្នុងការធ្វើសេចក្តីសម្រេចចិត្តបានត្រឹមត្រូវផ្នែកផលិតកម្ម និងការលក់កសិផល ហើយអាចអោយអង្គការកសិករអាចពឹងពាក់ខ្លួនឯង និងមានចំណេះដឹងក្នុងស្វែងរកផលប្រយោជន៍ដល់សមាជិករបស់ពួកគេ។

- **ការផ្តល់អំណាចដល់កសិករ៖** ដើម្បីឆ្លើយតបទៅនឹងបញ្ហាប្រឈមនៃសកលភារៈបន្ថែមកម្ម និងការពារផលប្រយោជន៍របស់ខ្លួន កសិករទាំងអស់ត្រូវធ្វើការរួមគ្នានៅក្នុងគ្រប់ទិដ្ឋភាពនៃផ្នែក ផលិតកម្ម និងខ្សែច្រវាក់តម្លៃ ដូចជា ការទិញដីដុំ ការប្រវាស់សម្ភារៈ កសិកម្ម ការចែករំលែក ព័ត៌មានកសិកម្ម ការកែច្នៃនិងការធ្វើទីផ្សារកសិផល។

**៩.១៥. ការលើកកម្ពស់ការអភិវឌ្ឍន៍បទព្រមៈនិងការបើកចំហរតំបន់ជនបទ**

កង្វះខាតនៃហេដ្ឋារចនាសម្ព័ន្ធ ជាពិសេសផ្លូវថ្នល់ បង្គោលអោយមានឧបសគ្គយ៉ាងធ្ងន់ធ្ងរដល់ការ អភិវឌ្ឍន៍តំបន់ជនបទ ដោយសារតែបញ្ហានៃការស្តុកទុក និងការដឹកជញ្ជូនផលិតផល។ អាស្រ័យហេតុនេះ ការ វិនិយោគអោយបានគ្រប់គ្រាន់លើហេដ្ឋារចនាសម្ព័ន្ធមានភាពចាំបាច់ ដើម្បីលើកស្ទួយសុខុមាលភាពប្រជាជន ជនបទ ទាំងតាមរយៈគំនិតផ្តួចផ្តើមសាធារណៈ និងឯកជន។ ក៏ប៉ុន្តែដើម្បីអោយហេដ្ឋារចនាសម្ព័ន្ធផ្តល់ អត្ថប្រយោជន៍បានពេញលេញ ចាំបាច់ត្រូវអភិវឌ្ឍន៍តាមអភិក្រមចម្រុះ។ ធាតុផ្សំនៃការអភិវឌ្ឍចម្រុះ គឺបញ្ចូល សេវាថែទាំសុខភាព ការកសាងផ្លូវថ្នល់ និងហេដ្ឋារចនាសម្ព័ន្ធដទៃទៀត សេវាផ្សព្វផ្សាយបច្ចេកទេស កសិសកម្ម សេវាឥណទាន ការផ្គត់ផ្គង់ធាតុចូល និងការធ្វើទីផ្សារ។ រាជរដ្ឋាភិបាលបានផ្តល់អាទិភាពដល់ គំនិតផ្តួចផ្តើមនៅក្រោមការលើកកម្ពស់ការអភិវឌ្ឍចម្រុះ ដូចខាងក្រោម៖

- **ការកែលម្អផ្លូវថ្នល់នៅសហគមន៍ជនបទ៖** ការកសាងផ្លូវជនបទនឹងជួយបង្កើនផលិតកម្ម កសិកម្ម ទាំងតាមរយៈការពង្រីកផ្ទៃដីអាចដាំដុះ ឬទាំងការធ្វើប្រពលវប្បកម្មនៃការប្រើប្រាស់ដី ដែលមានស្រាប់ ដែលនឹងអនុញ្ញាតអោយកសិករទទួលបានផលប្រយោជន៍ពីទីផ្សារថ្មីៗ និងច្របាច់ បញ្ចូលគ្នាទំនាក់ទំនងនានារវាងសកម្មភាពកសិកម្ម និងក្រៅពីកសិកម្មនៅក្នុងតំបន់ជនបទ ព្រមទាំង រវាងតំបន់ជនបទ និងតំបន់ទីក្រុង។
- **ការកសាងហេដ្ឋារចនាសម្ព័ន្ធសង្គមនិងសេដ្ឋកិច្ចជនបទ៖** ដែលនឹងរួមចំណែកដល់ ជីវភាពរស់នៅនៃសេដ្ឋកិច្ចជនបទ។ ប្រការនេះរួមមាន អគ្គិសនីភារៈបន្ថែមកម្មជនបទ និងការផ្គត់ផ្គង់ សេវាសង្គមបន្ថែម ដែលនឹងទាក់ទាញធនធានមនុស្សមានសមត្ថភាពចាំបាច់សម្រាប់ការអភិវឌ្ឍ សេដ្ឋកិច្ចជនបទ និងអនុញ្ញាតអោយសហគមន៍ជនបទអាចទទួលបានការអប់រំ ការថែទាំសុខភាព និងទឹកស្អាតប្រសើរជាងមុន។
- **ការបន្តនៃកម្មវិធីស្បៀងពលកម្ម៖** កម្មវិធីទាំងនេះមានសារៈសំខាន់ទាំងសម្រាប់ការស្តារ និង ការថែរក្សាផ្លូវជនបទ រួមមានផ្លូវក្រាលគ្រួសក្រហម និងផ្លូវដី ព្រមទាំងធានាអោយមានការងារក្រៅ កសិកម្ម ដែលចូលរួមចំណែកដល់សន្តិសុខស្បៀងនៅជនបទ។ កម្មវិធីទាំងនេះមានអត្ថប្រយោជន៍ បន្ថែមទៀតក្នុងការបង្កើតយន្តការសង្គមប្រកបដោយអត្ថន័យល្អ ដើម្បីបង្ហូរធនធានទៅអោយអ្នក ក្រីក្របំផុតក្នុងចំណោមអ្នកក្រីក្រនៅក្នុងសង្គម។
- **ការកសាងសមត្ថភាពរបស់រដ្ឋក្នុងការផ្សព្វផ្សាយបច្ចេកទេសកសិកម្ម៖** ការផ្សព្វ ផ្សាយបច្ចេកទេសកសិកម្មដើរតួនាទីយ៉ាងសំខាន់ នៅក្នុងក្របខណ្ឌនៃប្រព័ន្ធអភិវឌ្ឍន៍ជនបទចម្រុះ។ ដើម្បីទទួលបាននូវជោគជ័យ រាជរដ្ឋាភិបាលត្រូវផ្តល់ធនធានចាំបាច់ ដែលជាចំណាយប្រចាំរបស់ មន្ត្រីផ្សព្វផ្សាយ ដើម្បីអោយពួកគេអាចចល័ត និងមានមធ្យោបាយគ្រប់គ្រាន់ ដើម្បីឆ្លើយតបនឹង តម្រូវការរបស់កសិករ។

- **ការសម្របសម្រួលបញ្ចូលគ្នានៃគម្រោងអភិវឌ្ឍ៖** ស្ថាប័ននិងក្រសួងប្រតិបត្តិគ្រូវរៀបចំ រចនាសម្ព័ន្ធអោយបានល្អជាងមុន ដើម្បីធានាបានជោគជ័យនៃការអនុវត្តរួមបញ្ចូលគ្នាចំពោះ គម្រោងអភិវឌ្ឍជនបទ។
- **ការលើកកម្ពស់ការយល់ដឹងរបស់សាធារណៈជន៖** ពាក់ព័ន្ធនឹងកង្វះខាតអាហារ រូបឧត្តម កង្វះខាតជាតិដែក របបអាហារកុមារ និងអំបិលអ៊ុយរ៉ែត តាមរយៈសិក្ខាសាលា កម្មវិធី បណ្តុះបណ្តាល និងគំនិតផ្តួចផ្តើមផ្សព្វផ្សាយដទៃទៀត។ មានបញ្ហានៅសល់ជាច្រើនដែលត្រូវដោះស្រាយ នៅក្នុងនោះ ផលិតកម្មអំបិលអ៊ុយរ៉ែតក្នុងស្រុកគ្រប់ដណ្តប់ត្រឹមតែ២០% នៃតម្រូវការសរុប ទូទាំងប្រទេស, មានកុមារអាយុពី ៦ដល់ ៥៩ខែ ត្រឹមតែ ៣៥% ប៉ុណ្ណោះដែលទទួលបានវីតាមីន A បន្ថែម, ហើយចំនួនម្តាយដែលអាចទទួលបាននូវការបន្ថែមជាតិដែកមានកម្រិតទាបណាស់ គឺត្រឹម តែ ២% ប៉ុណ្ណោះ។

**៩.១៦. ការអនុវត្តប្រព័ន្ធហិរញ្ញប្បទានក្នុងសហគមន៍ជនបទ**

ការពង្រឹងធនាគារជនបទ និងគ្រឹះស្ថានមីក្រូហិរញ្ញវត្ថុមានសារៈសំខាន់ណាស់សម្រាប់ការអនុវត្ត យុទ្ធសាស្ត្រអភិវឌ្ឍជនបទរបស់រាជរដ្ឋាភិបាល។ ដៃគូរបស់រាជរដ្ឋាភិបាលកម្ពុជាសម្រាប់ការផ្តល់ឥណទាន ដល់ផ្នែកឯកជន គឺធនាគារអភិវឌ្ឍន៍ជនបទ ដែលទទួលបាននិយោជន៍ពីថវិការដ្ឋ។ ក៏ប៉ុន្តែ ជាផ្នែកមួយនៃយុទ្ធសាស្ត្រ ស្តីពីការអភិវឌ្ឍវិស័យហិរញ្ញវត្ថុ រាជរដ្ឋាភិបាលកំពុងលើកទឹកចិត្តដល់គ្រឹះស្ថានហិរញ្ញវត្ថុឯកជន ជាពិសេស គ្រឹះស្ថានមីក្រូហិរញ្ញវត្ថុ អោយពង្រីកសកម្មភាពនៅតំបន់ជនបទ។ គំនិតផ្តួចផ្តើមសំខាន់ៗនៅក្នុងវិស័យ ហិរញ្ញវត្ថុជនបទរួមមាន៖

- **ការបង្កើតនិងការពង្រឹងប្រសិទ្ធភាពបណ្តាញហិរញ្ញវត្ថុឯកជន៖** ពិសេសពិនិត្យ លទ្ធភាព កៀរគរប្រាក់សន្សំក្នុងស្រុក និងផ្តល់ឥណទានដោយប្រើប្រាស់វិធីសាស្ត្រថ្មីៗ ទៅដល់ សហគមន៍ និងក្រុមនានាក្នុងតំបន់ជនបទ។ ប្រការនេះនឹងសម្រួលអោយមានអន្តរការីកម្មដីធ្លី និង បង្កើនការវិនិយោគលើវិស័យកសិកម្ម។
- **ការពង្រីកការគ្របដណ្តប់គ្រឹះស្ថានមីក្រូហិរញ្ញវត្ថុឯកសិករ៖** ដើម្បីបង្កើន ផលិតកម្ម និងសម្រួលដល់ការកែច្នៃកសិផល។
- **បុនហិរញ្ញប្បទាន (Re-financing) កម្មវិធីគ្រឹះស្ថានមីក្រូហិរញ្ញវត្ថុឯកសិករ៖** ដើម្បីបន្ទាប អត្រាការប្រាក់ទាបឱ្យទាបជាងអត្រាទីផ្សារក្រៅផ្លូវការ។
- **ការកាត់បន្ថយសហគ្រាសធុនតូចនិងមធ្យម៖** អង្គការ KfW កំពុងផ្តល់ជូននូវជំនួយឥតសំណង តាមរយៈក្រសួងសេដ្ឋកិច្ច និងហិរញ្ញវត្ថុនូវទឹកប្រាក់ប្រហែលប្រាំបីលានដុល្លារ សម្រាប់កម្មវិធី អភិវឌ្ឍន៍សហគ្រាសធុនតូចនិងមធ្យម។ ធនាគារអភិវឌ្ឍន៍ជនបទបានផ្តល់ប្រាក់កម្ចីនៅក្រោម គំនិតផ្តួចផ្តើមនេះ ទៅដល់ធនាគារពាណិជ្ជដែលជាដៃគូ ផ្តល់ទៅអោយអ្នកខ្ចីចុងក្រោយ សម្រាប់ ការអនុវត្តគម្រោងផ្គត់ផ្គង់ទឹកស្អាតសាកល្បងនៅខេត្តតាកែវ។
- **ការលើកកម្ពស់កិច្ចការអភិវឌ្ឍជនបទអោយផ្តល់ឥណទានក្រៅដែនកំណត់នៃ មូលនិធិខ្លះ៖** ដោយការផ្តល់ហិរញ្ញប្បទានរយៈពេលមធ្យម និង រយៈពេលវែងដល់អាជីវកម្មខ្នាត មីក្រូ ក្នុងអត្រាការប្រាក់ទាបសមរម្យ។

- ការលើកកម្ពស់កិច្ចការងារ អោយវិនិយោគលើការផ្គត់ផ្គង់ទឹកស្អាត និងអគ្គិសនីជនបទ និងលើសកម្មភាពកសិកម្មសម្រាប់ចំណីអាហារ។

**៩.១៧. ការអនុវត្តផ្នែកកងកម្មនិងការងារក្រៅកសិកម្មនៅទីជនបទ**

ផ្នែកកងកម្មគឺជាអ្នកទទួលបានផលដ៏សំខាន់នៃការអភិវឌ្ឍវិស័យកសិកម្ម ដូចនេះកងកម្មត្រូវចូលរួមក្នុងការអភិវឌ្ឍនេះអោយបានទូលំទូលាយ។ ប៉ុន្តែផលវិនិយោគកងកម្មក្នុងវិស័យនេះ មិនមានលក្ខណៈប្រាកដប្រជា ដោយផ្អែកលើហេតុផលមួយចំនួន ជាពិសេស កង្វះខាតនៃហេដ្ឋារចនាសម្ព័ន្ធសាធារណៈ និងស្ថាប័ន, ភាពទន់ខ្សោយនៃយន្តការច្បាប់និងនីតិប្រតិបត្តិ និងថ្លៃអគ្គិសនីខ្ពស់។ ដើម្បីលើកកម្ពស់ការវិនិយោគកងកម្មក្នុងវិស័យកសិកម្ម គំនិតដូចខាងក្រោមនេះកំពុងត្រូវបានអនុវត្ត៖

- ការកែលម្អបរិយាកាសធុរកិច្ច ដើម្បីទាក់ទាញវិនិយោគកងកម្មក្នុងវិស័យកសិកម្ម។
- ការអភិវឌ្ឍបច្ចេកវិទ្យា និងការដាក់ឱ្យប្រើប្រាស់បច្ចេកវិទ្យាទាំងនោះអោយបានឆាប់រហ័សនៅក្នុងផលិតកម្មកសិកម្ម និងប្រព័ន្ធកែច្នៃ។
- ការលើកស្ទួយកំណិតដូចផ្ដើម “ភូមិមួយ ផលិតផលមួយ” ដើម្បីញ៉ាំងអោយមានគំនិតច្នៃប្រឌិត និងស្ដារទំនុកចិត្តរបស់សហគមន៍ជនបទ។ គោលនយោបាយនេះផ្អែកទៅលើ (១) ជំរុញប្រើប្រាស់វិធីសាស្ត្រផលិតកម្មដែលសមស្របទៅតាមបរិស្ថាន និងតម្រូវការទីផ្សារ (២) សម្របសម្រួលកំណត់ពីទីផ្សារហិរញ្ញប្បទាន និងបច្ចេកទេសសមស្រប(៣)ការគាំទ្រដល់ការអភិវឌ្ឍធនធានមនុស្ស និងការបណ្តុះបណ្តាលផ្នែកគ្រប់គ្រង និង (៤) ការសម្របសម្រួលបង្កើតសហគមន៍កសិកម្ម ដើម្បីលើកស្ទួយស្ថិរភាពតម្លៃកសិផល។
- ការចាត់វិធានការកាត់បន្ថយថ្លៃដើមផលិតកម្ម ជាពិសេសចំណាយក្នុងការដឹកជញ្ជូន និងថ្លៃអគ្គិសនី និង
- ការពង្រឹងការគាំទ្រដល់សេវាសារវន្ត ដូចជាការកែលម្អលទ្ធភាពចូលទីផ្សារ និងការស្រាវជ្រាវព័ត៌មាន និងការរៀបចំអោយមានកិច្ចសហការរវាងកសិករនិងកសិករ។

**៩.១៨. និរន្តរភាពនៃគម្រោងដែលខ្វះខាតដោយម្ចាស់ជំនួយ**

កម្មវិធីនានារបស់ម្ចាស់ជំនួយនៅក្នុងវិស័យនេះបានជួយកែលម្អការអនុវត្តនៅក្នុងវិស័យ ប៉ុន្តែដើម្បីទទួលបាននូវអត្ថប្រយោជន៍ជាអតិបរមាពីជំនួយទាំងអស់នេះ កម្មវិធីទាំងអស់នោះគប្បីត្រូវកែតម្រូវអោយបានជិតស្និទ្ធច្រមើលទៅត្រូវស្របទៅនឹងអាទិភាព និងយុទ្ធសាស្ត្រនៅក្នុងវិស័យនេះ។ ការពិនិត្យឡើងវិញរហ័សអំពីកម្មវិធីរបស់ម្ចាស់ជំនួយក្នុងវិស័យកសិកម្មបង្ហាញដូចខាងក្រោម៖

- កម្មវិធីប្រាសាក់ (PRASAC) ផ្តល់មូលនិធិដោយសហគមន៍អឺរ៉ុប៖ កម្មវិធីនេះជាប់ទាក់ទងនឹងការវិនិយោគក្នុងវិស័យអាទិភាពនានា (ទឹកស្អាតតាមភូមិ ធារាសាស្ត្រ ការផ្សព្វផ្សាយបច្ចេកទេសកសិកម្ម និងឥណទាន) នៅក្នុងខេត្តចំនួនប្រាំមួយ។ ហានិភ័យនៅក្នុងគម្រោងនេះគឺនិរន្តរភាពនៃគំនិតដូចផ្ដើម រួមទាំងការប៉ាន់ស្មានទាបពេកពីតម្លៃថែរក្សា និងគ្រប់គ្រងហេដ្ឋារចនាសម្ព័ន្ធ (ឧទាហរណ៍ ផ្នែកធារាសាស្ត្រ)។ បញ្ហានិរន្តរភាពមួយផ្សេងទៀតជាប់ពាក់ព័ន្ធនឹងសមត្ថភាពរបស់ក្រសួងនានា ក្នុងការបន្តអនុវត្តគំនិតដូចផ្ដើមទាំងអស់នេះក្រោយពេលគម្រោងត្រូវបានបញ្ចប់។

- កម្មវិធីកែលម្អផលិតភាពកសិកម្ម៖** ដែលទទួលបានមូលនិធិពីធនាគារពិភពលោក និងអង្គការ IFAD។ គោលបំណងនៃគម្រោងនេះ គឺអភិវឌ្ឍសមត្ថភាពរបស់រាជរដ្ឋាភិបាលក្នុងការរៀបចំផែនការការអភិវឌ្ឍ និងការអនុវត្តកម្មវិធីកសិកម្មនិងជនបទ។ ការយកចិត្តទុកដាក់នៃគម្រោងនេះ គឺការផ្តល់មូលនិធិដល់ការបណ្តុះបណ្តាលបុគ្គលិកនិងមន្ត្រី ក្នុងការសាងសង់ ឬការស្តារអគារ ការផ្គត់ផ្គង់បរិក្ខារ និងការផ្តល់ការគាំទ្រក្នុងការផ្តល់កម្ចី។ កម្មវិធីនេះកំពុងជួបប្រទះនូវបញ្ហាលំបាកក្នុងការអភិវឌ្ឍ ដោយសារការិយាល័យធិបតេយ្យ អសមត្ថភាពក្នុងសម្របសម្រួលរវាងសមាសភាពផ្សេងៗគ្នា និងកង្វះការគាំទ្ររបស់នាយកដ្ឋានមួយចំនួន។ កង្វះខាតនៃការសម្របសម្រួលរវាងថ្នាក់កណ្តាល និង ថ្នាក់ខេត្ត គឺជាបញ្ហាប្រឈមដ៏ចម្បងសម្រាប់ការអនុវត្ត និងការត្រួតពិនិត្យសកម្មភាព។
- គម្រោង AQIP ឧបត្ថម្ភដោយដ៏ភ្នាក់ងារសហប្រតិបត្តិការអូស្ត្រាលី (AusAID)៖** មានគោលបំណងកែលម្អសន្តិសុខស្បៀង និងប្រាក់ចំណូលសម្រាប់កសិករ។ គម្រោងនេះមានប្រាំមួយសមាសភាព ដែលមានឈ្មោះដូចជា៖ ផលិតកម្មពូជស្រូវ បច្ចេកវិទ្យាក្រោយការប្រមូលផល ការធ្វើទីផ្សារបន្លែនិងផ្លែឈើ ការស្តារឡើងវិញប្រព័ន្ធធារាសាស្ត្រ (តាមរយៈការផ្តល់មូលនិធិស្តារប្រឡាយទឹកតូចៗ ព្រមទាំងការបង្កើតសហគមន៍អ្នកប្រើប្រាស់ទឹក ដើម្បីគ្រប់គ្រងនិងថែរក្សា) និងការបណ្តុះបណ្តាល (តាមរយៈ ការបណ្តុះបណ្តាលគ្រូបង្គោលសម្រាប់កម្មវិធី “សាលាស្រែកសិករ”) និងការគ្រប់គ្រងគម្រោង។ បទពិសោធន៍ដែលបានទទួលពីគម្រោងនេះ បានរួមចំណែកដល់ការធ្វើអោយប្រសើរឡើងដល់ការរៀបចំផែនការអភិវឌ្ឍន៍ថ្នាក់ភូមិ។
- កម្មវិធីគ្រប់គ្រងសត្វល្អិតបែបចម្រុះ (The Integrated Pest Management Program=IPM)៖** ដែលត្រូវបានបង្កើតឡើងដោយមានការគាំទ្រពីអង្គការ FAO ដោយប្រើអភិក្រមបណ្តុះបណ្តាលកសិករតាមរបៀប “សាលាស្រែកសិករ”។ វិធីសាស្ត្រនេះ រួមមានការអង្កេតរបស់កសិករនៅលើវាលស្រែ ការបង្កើតគម្រោងសាកល្បង និងការផ្លាស់ប្តូរព័ត៌មានជាបន្តបន្ទាប់អំពីលទ្ធផល និងមធ្យោបាយនៃការគ្រប់គ្រង។ ប្រព័ន្ធនេះផ្អែកលើវិធីសាស្ត្រពីក្រោមឡើងលើ ហើយមិនស្ថិតនៅក្រោមគោលនយោបាយជាតិស្តីអំពីការផ្សព្វផ្សាយបច្ចេកទេស ដែលមានកំណត់គោលដៅជាមុននោះទេ។ វិធីសាស្ត្រ IPM រួមជាមួយបណ្តាញនៃអ្នកពាក់ព័ន្ធដែលមានកង្វល់រួម ទទួលបានការបណ្តុះបណ្តាល ក្នុងការដោះស្រាយបញ្ហាបច្ចេកទេសនៅក្នុងកម្រិតវាលស្រែ ព្រមទាំងបច្ចេកទេសនៃការដឹកនាំក្រុម និងផ្តល់ជូននូវមេរៀនដ៏មានតម្លៃសម្រាប់ការរៀបចំកម្មវិធីផ្សព្វផ្សាយបច្ចេកទេសកសិកម្ម។
- កម្មវិធីសិលា (Seila)៖** គឺជាកម្មវិធីដែលមានទ្រង់ទ្រាយធំដំបូងគេ (ប្រាំមួយខេត្ត) ត្រូវបានបង្កើតឡើងក្នុងឆ្នាំ ១៩៩៦ ដើម្បីលើកស្ទួយដល់ការអភិវឌ្ឍនៅមូលដ្ឋាន និងស្ថាប័ននៅមូលដ្ឋាន។ នៅពេលចាប់ផ្តើមដំបូង កម្មវិធីនេះគឺជាការដកពិសោធន៍ពីការអនុវត្តវិមជ្ឈការ និងវិសហមជ្ឈការ ហើយកម្មវិធីបានបង្កើតអោយមាននូវគំរូសម្រាប់អាជ្ញាធរផ្សេងៗ និងដៃគូអភិវឌ្ឍន៍ជាច្រើនក្នុងការរៀបចំគោលនយោបាយនិងកម្មវិធីអភិវឌ្ឍជនបទ។



**ផ្នែកទី ៤**  
**បញ្ហាប្រឈមនៃឧស្សាហូបនីយកម្ម**

- ជំពូកទី ១០. ទិដ្ឋភាពទូទៅនៃវិស័យឧស្សាហកម្ម**
- ជំពូកទី ១១. ការអភិវឌ្ឍវិស័យឯកជន**
- ជំពូកទី ១២. គោលនយោបាយឧស្សាហកម្ម**



# ជំពូកទី ១០

## ទិដ្ឋភាពទូទៅនៃវិស័យឧស្សាហកម្ម

បន្ទាប់ពីទទួលបានឯករាជ្យនៅក្នុងឆ្នាំ១៩៥៣ កម្ពុជាអនុវត្តតាមគំរូសេដ្ឋកិច្ចចម្រុះដែលទាំងទ្រព្យសម្បត្តិរដ្ឋនិងឯកជនត្រូវបានគេទទួលស្គាល់និងអនុញ្ញាតឱ្យមានឡើងទាំងពីរ។ កសិកម្មឧស្សាហកម្មធុនស្រាលនិងសេវាកម្មពាណិជ្ជកម្មត្រូវបានគេទុកឱ្យវិស័យឯកជនចំណែកឯឧស្សាហកម្មធុនធំនិងហិរញ្ញវត្ថុត្រូវបានគ្រប់គ្រងដោយវិស័យសាធារណៈ។ សហគ្រាសរដ្ឋធំៗត្រូវបានបង្កើតឡើងនៅក្នុងទសវត្សរ៍ទី៦០។ នាពេលនោះ កម្ពុជាបានអនុវត្តនយោបាយផលិតកម្មជំនួសការនាំចូលក្នុងឧស្សាហកម្មធុនស្រាលនិងឧស្សាហកម្មកែច្នៃផលិតផលកសិកម្មដែលទទួលបាននូវការការពារយ៉ាងរឹងមាំពីឧបត្ថម្ភធនរដ្ឋនិងជារឿយៗបានទទួលការអនុញ្ញាតឱ្យដំណើរការជាលក្ខណៈផ្តាច់មុខ។

### ១០.១. សហគ្រាសរដ្ឋ

រដ្ឋាភិបាលសាធារណរដ្ឋប្រជាមានិតកម្ពុជា (PRK) ដែលបានបង្កើតឡើងនៅក្នុងឆ្នាំ១៩៧៩បានទទួលមរតកពីរបបខ្មែរក្រហមនូវសេដ្ឋកិច្ចមួយដែលទ្រព្យសម្បត្តិឯកជនត្រូវបានបំផ្លាញចោលជាមួយនិងរចនាសម្ព័ន្ធផលិតកម្មភាគច្រើនស្ថិតក្នុងភាពហិនហោច។ សហគ្រាសឧស្សាហកម្មគឺជាទ្រព្យសម្បត្តិរដ្ឋ។ នៅដើមទសវត្សរ៍ទី៨០ ប្រព័ន្ធគ្រប់គ្រងមជ្ឈការត្រូវបានគេប្រែក្លាយឱ្យមានលក្ខណៈបត់បែនបន្តិចម្តងៗ រចនាសម្ព័ន្ធផលិតកម្មមានការវិវឌ្ឍជាមួយនិងទម្រង់ទីផ្សារហើយវិស័យឯកជនដែលត្រូវបានគេទទួលស្គាល់ជាផ្លូវការនៅក្នុងឆ្នាំ១៩៨៥ បានចាប់ផ្តើមមានតួនាទីកាន់តែសំខាន់ឡើងៗនៅក្នុងសេដ្ឋកិច្ច។ ជាមួយការងើបឡើងវិញរបស់វិស័យឯកជននៅដើមឆ្នាំ១៩៨៩ សហគ្រាសឧស្សាហកម្មខ្នាតធំនិងមធ្យមជិត៩០% បានចាប់ផ្តើមធ្វើការផលិតឡើងវិញ។ ទោះបីយ៉ាងណាក៏ដោយសហគ្រាសរដ្ឋបានបង្កើតជាចំណុចស្នូលនៃឧស្សាហកម្មកម្ពុជា។

នៅចុងឆ្នាំ១៩៨៩ អាជ្ញាធរសាធារណរដ្ឋប្រជាមានិតកម្ពុជាបានបង្កើតរបបថ្មីមួយនៃស្វ័យភាពហិរញ្ញវត្ថុសម្រាប់សហគ្រាសរដ្ឋដែលទាមទារឱ្យមានការគ្រប់គ្រងនិងផ្គត់ផ្គង់ហិរញ្ញវត្ថុដោយខ្លួនឯង។ នេះមានន័យថាពួកគេនឹងមិនទទួលបានឧបត្ថម្ភធនសម្រាប់ប្រតិបត្តិការនិងមិនមានកម្ចីមូលធនទេ។ ទោះបីយ៉ាងណាក៏ដោយគេនឹងរក្សាទុកប្រាក់ចំណេញទាំងអស់ហើយនឹងសងទៅរដ្ឋតែពាក់កណ្តាលនៃបំណុលដែលត្រូវសងជាដំណាក់ដែលគេត្រូវសង។ ពួកគេនឹងខ្ចីពីធនគារតាមអត្រាទីផ្សារសម្រាប់ទុនវិនិយោគនិងតម្រូវការក្នុងការវិនិយោគ។ យោងតាមទ្រឹស្តីនេះ គេនឹងដំណើរការដូចអាជីវកម្មពាណិជ្ជកម្មនៅក្នុងសេដ្ឋកិច្ចទីផ្សារដែរ។ លើសពីនេះទៅទៀតគេត្រូវតែបង់ពន្ធដូចអាជីវកម្មឯកជនដែរ។

ចាប់តាំងពីឆ្នាំ១៩៨៩ មករាជរដ្ឋាភិបាលបានប្រកាសកម្មវិធីរដ្ឋមិនពាក់ព័ន្ធនិងឧស្សាហកម្មដែលជាការលើកទឹកចិត្តឱ្យឯកជនភារូបនីយកម្មនៅក្នុងគ្រប់វិស័យ។ គោលដៅរបស់នយោបាយនេះគឺការផ្គត់ផ្គង់ឱ្យអាជីវកម្មនូវដើមទុនដែលមានភាពចាំបាច់ដើម្បីមានទ្រង់ទ្រាយច្បាស់លាស់ធ្វើទំនើបកម្មនិងពង្រីកឱ្យធំនិងអនុញ្ញាតឱ្យពួកគេទទួលបានវិធីសាស្ត្រគ្រប់គ្រងនិងបច្ចេកទេសទំនើប។ លើសពីនេះទៅទៀតការជួលនិងផ្ទេរអាជីវកម្មគឺជាប្រភពចំណូលថវិកា។

**តារាង១០.១. សហគ្រាសរដ្ឋក្នុងឆ្នាំ២០០៨ (ជាលានរៀល)**

លរ	ឈ្មោះសហគ្រាស	ទ្រព្យសកម្ម	ទុនផ្ទាល់ខ្លួន	បុគ្គលិក	ហិរញ្ញវត្ថុ ឆ្នាំ២០០៦		
					សរុប	ចំណូលសរុប	ចំណាយសរុប
១	ក្រុមហ៊ុនជំរុញកសិកម្ម	២១.៩៤៨	២១.២៧៨	៤៩	២.៨២៧	២.៧៧៣	៥៤
២	កំពង់ផែស្វយ័តក្រុងព្រះសីហនុ	៤៧៣.១៨៧	៤៦៧.០៩៤	១.០៣២	៩៧.០១៥	៨៧.១៨១	៩.៨៣៤
៣	កំពង់ផែស្វយ័តភ្នំពេញ	១០៨.៤៧៣	១០៥.០១៧	៤៦៥	១៨.៤៦៩	១២.៧៧២	៥.៦៩៧
៤	ក្រុមហ៊ុនដឹកជញ្ជូនកម្ពុជា	២៤.៣៨៧	២២.៥៧៤	១៤៨	៩.០៩០	៤.៦៣០	៤.៤៦០
៥	ក្រុមហ៊ុនហ្គ្រីនត្រេដ	៤៥.២៧២	៤១.៨៥០	១៩៤	៧.១៥២	៧.១៨៤	(៣២)
៦	ក្រុមហ៊ុនធានារ៉ាប់រងជាតិកម្ពុជា	៣១.៩៣៣	២៩.៤៧០	៦០	៤.៥៤៧	៤.០៤៥	៥០២
៧	រោងពុម្ព	២៩.៣៦៧	២៩.១៥៤	១៤៥	១១.០៤៦	១០.១៣០	៩១៦
៨	ទូរគមនាគមន៍កម្ពុជា	២២៨.៦៣៣	១៨៥.៩៣៧	៦១៧	៨១.៩៨២	៥៥.៩៤៧	២៦.០៣៥
៩	ក្រុមហ៊ុនផ្លូវដែកកម្ពុជា	៣.៩៥១.៣២៩	៣.៩៤៨.១៥៩	១.៦០៩	៧.៨៣០	៩.២៩៤	(១.៤៦៤)
១០	មន្ទីរពិសោធន៍វិស្វកម្មនិងសាធារណៈការ	១.៧១៧	១.២៨៣	២៤	៤២២	៥០២	(៨០)
១១	អាជ្ញាធររដ្ឋាករទឹកភ្នំពេញ	៥៥៥.២១៨	៤៣៤.៦០៩	៥៦៨	៧៨.៥១២	៥៨.៦៥០	១៩.៨៦២
១២	អគ្គិសនីកម្ពុជា	៥៨៩.៤០៤	៣៤៨.២៩៧	២.១៨០	៦១៣.៦០០	៦០១.២៥៩	១២.៣៤១
១៣	ធនាគារអភិវឌ្ឍន៍ជនបទ	៦៥.០៥៧	៣០.៤១៦	៤៩	៤.០៤៣	២.៧០៨	១.៣៣៥
	សរុបរួម	៦.៦៣៥.៥៦៦	៦.១៤៥.០២០	១៩.១៤៩	១.១២៩.៩៣០	១.០០៨.៧៦៤	១២១.១៦៦

**ប្រភពៈក្រសួងសេដ្ឋកិច្ចនិងហិរញ្ញវត្ថុ**

នាពេលបច្ចុប្បន្ននេះមានសហគ្រាសរដ្ឋជាច្រើនប្រភេទ។ ដោយយោងទៅលើច្បាប់ស្តីអំពីលក្ខណៈទូទៅរបស់សហគ្រាសរដ្ឋដែលបានប្រកាសឱ្យប្រើដោយព្រះរាជក្រមចុះថ្ងៃទី១៧ខែមិថុនាឆ្នាំ១៩៩៦ សហគ្រាសរដ្ឋត្រូវបានបែងចែកជាបីប្រភេទៈក្រុមហ៊ុនរដ្ឋ (ទុនរដ្ឋ១០០%) គ្រឹះស្ថានសាធារណៈដែលមានគោលដៅសេដ្ឋកិច្ចនិងក្រុមហ៊ុនពាក់កណ្តាលសាធារណៈ (អាជីវកម្មរួមគ្នា) ដែលរដ្ឋឬក៏អាជីវកម្មដែលមានទុនសាធារណៈកាន់កាប់ដាច់ដោយឡែកពីគ្នាឬរួមគ្នាជាមួយនិងស្ថាប័នសាធារណៈដទៃទៀតដែលមានទុនសង្គមនិងសិទ្ធិបោះឆ្នោតជាងពាក់កណ្តាល។

ស្ថាប័នសាធារណៈដែលមានគោលដៅខាងសេដ្ឋកិច្ចគឺជាស្ថាប័នសាធារណៈដែលបង្កើតឡើងស្របច្បាប់ជាមួយនិងស្វ័យភាពហិរញ្ញវត្ថុដែលអនុវត្តសកម្មភាពជាគោលការណ៍និងផ្តាច់មុខក្នុងការផ្តល់ទំនិញនិងសេវាកម្មដើម្បីលក់។ ក្រុមហ៊ុនរដ្ឋគឺជាក្រុមហ៊ុនដែលដើមទុនគ្រប់គ្រងដោយរដ្ឋ។ លក្ខខណ្ឌដើម្បីបង្កើតក្រុមហ៊ុនរដ្ឋត្រូវបង្កើតឡើងដោយអនុក្រឹត្យតាមរយៈសំណើរូមរបស់ក្រសួងសេដ្ឋកិច្ចនិងហិរញ្ញវត្ថុនិងក្រសួងឬអាជ្ញាធរពាក់ព័ន្ធ។

នៅក្នុងឆ្នាំ២០០៣ មានសហគ្រាសរដ្ឋចំនួន២៤គ្រឹះស្ថានសាធារណៈចំនួន៥និងក្រុមហ៊ុនពាក់កណ្តាលសាធារណៈចំនួន៩ដែលស្ថិតនៅក្រោមការគ្រប់គ្រងរបស់ក្រសួងពាក់ព័ន្ធចំនួន៩និងសាលាក្រុងចំនួន១ គឺកសិកម្មចំនួន១៤ ទូរគមនាគមន៍ចំនួន៧ សាធារណៈការនិងដឹកជញ្ជូនចំនួន៦ ហិរញ្ញវត្ថុចំនួន៤ ឧស្សាហកម្មចំនួន១ ពាណិជ្ជកម្មចំនួន១ អប់រំចំនួន២ សុខាភិបាលចំនួន១ ទីស្តីការគណៈរដ្ឋមន្ត្រីចំនួន១។ ដោយមានកម្រិតសាលារាជធានីមានសហគ្រាសរដ្ឋតែមួយប៉ុណ្ណោះគឺរដ្ឋាករទឹករាជធានីភ្នំពេញ។ នៅក្នុងឆ្នាំ២០០៨ ដោយមានការធ្វើឯកជនភាវូបនីយកម្មចម្ការកៅស៊ូចំនួនសហគ្រាសរដ្ឋបានចុះមកត្រឹម១៣ (តារាង១០.១)។ សហគ្រាសរដ្ឋមានតួនាទីនៅក្នុងវិស័យយុទ្ធសាស្ត្រនានាដូចជាអគ្គិសនីទឹកស្អាតកំពង់ផែសមុទ្រនិងទន្លេ ការធានារ៉ាប់រង ការទិញធានារ៉ាប់រង (reinsurance) ចម្ការកៅស៊ូមន្ទីរពេទ្យទូរគមនាគមន៍និងពាណិជ្ជកម្មខាងផលិតផលកសិកម្ម។

**១០.២. រចនាសម្ព័ន្ធខ្នាសហកម្ម**

ដំណើរការសេដ្ឋកិច្ចរបស់កម្ពុជាមានលក្ខណៈគួរឱ្យចាប់អារម្មណ៍ណាស់ នៅចន្លោះឆ្នាំ១៩៩៨-២០០៨។ វិស័យឧស្សាហកម្មគឺជាក្បាលម៉ាស៊ីនយ៉ាងសំខាន់នៃកំណើន។ ផលិតផលក្នុងស្រុកសរុបឧស្សាហកម្មបានកើនឡើងជាមធ្យម១១% ក្នុងមួយឆ្នាំ។ វិស័យនេះរួមមានជាសំខាន់ អនុវិស័យឧស្សាហកម្ម (៧៨, ៥%)និងអនុវិស័យសំណង់ (១៨,៨%)។

**តារាង១០.២. រចនាសម្ព័ន្ធខ្នាសហកម្មកម្ពុជា (ជាពាន់លានរៀល)**

	២០០៣	២០០៤	២០០៥	២០០៦	២០០៧	២០០៨	%
រ៉ែ	៥៨	៧៤	៩៧	១១៥	១៣៥	១៦៥	២%
ឧស្សាហកម្មផលិត	៣.៣៧៤	៤.០២៧	៤.៥៨៥	៥.៥៤១	៦.០៧៤	៦.៤៤១	៦៩%
ម្ហូប ភេសជ្ជៈ ថ្នាំជក់	៤៨៨	៥០៥	៦០៨	៦៦៤	៧៥៧	៩២៤	១០%
វាយនភណ្ឌ	២.២៩៤	២.៨៤៧	៣.១៥៨	៣.៨៦៩	៤.២៣៤	៤.៣១៥	៤៦%
ឈើ ក្រដាស និងការបោះពុម្ព	១០៥	១១៩	១៤៨	១៧១	២០៣	២៣៩	៣%
ឧស្សាហកម្មផលិតកៅស៊ូ	១១១	១២២	១២៦	១៨១	១៤៨	១៥៣	២%
ឧស្សាហកម្មផលិតដទៃទៀត	៣៧៧	៤៣៣	៥៤៥	៦៥៧	៧៣២	៨១១	៩%
អគ្គិសនី ឧស្ម័ន ទឹក	៩៣	១១០	១២៤	១៦៤	១៩៥	២១២	២%
សំណង់	១.១០៦	១.២៨៨	១.៦៣១	១.៩៩៥	២.៣៣៨	២.៥៧២	២៧%
ឧស្សាហកម្ម	៤៦.៣៣១	៥.៤៩៨	៦.៤៣៦	៧.៨១៦	៨.៧៤១	៩.៣៨៩	១០០%

ប្រភព:ក្រសួងសេដ្ឋកិច្ចនិងហិរញ្ញវត្ថុ

អនុវិស័យសម្លៀកបំពាក់និងវាយនភណ្ឌបាននាំឱ្យមានសន្ទុះនេះដែលបានបង្ហាញឱ្យឃើញថាមានភាពគួរឱ្យកត់សម្គាល់។ ឧស្សាហកម្មសំលៀកបំពាក់កម្ពុជាបានបង្ហាញឱ្យឃើញនូវកំណើនយ៉ាងខ្លាំងបន្ទាប់ពីសហរដ្ឋអាមេរិកបានផ្តល់ឱ្យដល់ស្ថានភាពនោះឱ្យទទួលបានសិទ្ធិអនុគ្រោះខ្ពស់បំផុត (MFN)

នៅក្នុងឆ្នាំ១៩៩៦ និងប្រព័ន្ធទូទៅស្តីពីការបន្ថែម (GSP) នៅក្នុងឆ្នាំ១៩៩៧។ ភាពមានការងារធ្វើនៅក្នុងសម្លៀកបំពាក់និងវាយនភ័ណ្ឌគឺជាកម្លាំងធ្វើឱ្យមានសេរីភាពយ៉ាងខ្លាំងសម្រាប់ប្រជាជននិងសេដ្ឋកិច្ចនៅក្នុងរយៈពេលប៉ុន្មានឆ្នាំថ្មីៗនេះដោយសារតែវិស័យនេះបានស្រូបយកកម្លាំងពលកម្មដែលមានជំនាញនិងពាក់កណ្តាលជំនាញយ៉ាងច្រើនជាពិសេសកម្មករស្រ្តីក្រីក្រដែលបើមិនធ្វើការនៅក្នុងវិស័យនេះទេគឺនឹងគ្មានការងារធ្វើតែម្តង។

**តារាង១០.៣. ការវិនិយោគតាមវិស័យ (គិតជាលានដុល្លារ)**

	២០០៣	២០០៤	២០០៥	២០០៦	២០០៧	២០០៨	%
រ៉ែ	២,២	០,៩	៦៣,៧	៥៧,១	១០១,៥	៩២,៦	៧%
ឧស្សាហកម្មផលិត	១២១,៩	១៤៥,៥	៣៣៧,៨	៣៩១,១	៦២៤,២	៦០១,៣	៤៦%
ម្ហូប ភេសជ្ជៈ ថ្នាំជក់	២៨,០	១៩,០	២១,៩	៣៦,៧	៥១,៦	៥២,៤	៤%
វាយនភ័ណ្ឌ	៦៦,៥	៩៥,៦	១១២,៣	១៦៣,៨	២៥០,១	២៤៧,១	១៩%
ឈើ ក្រដាស និងការបោះពុម្ព	៧,៥	៦,៨	៧,៣	៩,៤	១២,៤	១៣,៧	១%
ឧស្សាហកម្មផលិតកៅស៊ូ	៣,៣	៧,៦	១៣,២	១៤,៤	២២,៩	២១,៥	២%
ឧស្សាហកម្មផលិតដទៃទៀត	១៦,៧	១៦,៥	១៨៣,២	១៦៦,៧	២៨៧,២	២៦៦,៧	២១%
អគ្គិសនី ឧស្ម័ន ទឹក	៥៥,៤	៧០,៧	៨៦,៦	១០៧,៤	១៥០,៨	១៦៩,៩	១៣%
សំណង់	១៧៦,៣	១៧២,៥	១៩២,៧	២៧៧,៦	៣៨០,៣	៤៣៤,៨	៣៣%
ឧស្សាហកម្ម	៣៥៥,៨	៣៨៩,៥	៦៨០,៩	៨៣៣,២	១.២៥៦,៩	១.២៩៨	១០០%

ប្រភព:ក្រសួងសេដ្ឋកិច្ចនិងហិរញ្ញវត្ថុ

ឧស្សាហកម្មនៅតែបន្តបង្ហាញនូវសន្ទុះដើមឡើងគួរឱ្យកត់សម្គាល់ដែលនេះ គឺជាលទ្ធផលយ៉ាងសំខាន់ដែលបានមកពីនយោបាយសេរីភាពនៃយកម្មសេដ្ឋកិច្ចដែលកំពុងតែអនុវត្តឡើងដោយរាជរដ្ឋាភិបាល។ អត្រាកំណើនជាមធ្យមគឺ១២.៥% នៅក្នុងឆ្នាំ១៩៩៤-១៩៩៨ បន្តរហូតមកដល់ឆ្នាំ១៩៩៧ដែលធ្លាក់បន្តិចនៅក្នុងឆ្នាំ១៩៩៨ (-២.៥%) ដោយសារតែព្រឹត្តិការណ៍ផ្ទៃក្នុងរបស់កម្ពុជានិងដោយសារតែវិបត្តិហិរញ្ញវត្ថុក្នុងតំបន់។ កំណើនឧស្សាហកម្មមានសន្ទុះខ្លាំងនៅចន្លោះឆ្នាំ១៩៩៩-២០០២ (២០.២%)។ ការចូលរួមចំណែករបស់វិស័យនេះនៅក្នុងផលិតផលសរុបជាតិកើនឡើងពី១១.៦% នៅក្នុងឆ្នាំ១៩៩៣ ទៅ១៧% នៅក្នុងឆ្នាំ១៩៩៨ និង២៦.២% នៅក្នុងឆ្នាំ២០០៦ហើយធ្លាក់មកត្រឹម២២.៤% នៅក្នុងឆ្នាំ២០០៨។ ឧស្សាហកម្មចម្បងនៅក្នុងប្រទេសកម្ពុជាគឺ រ៉ែ ម្ហូបអាហារ ភេសជ្ជៈ ថ្នាំជក់ សម្លៀកបំពាក់ ឈើ ក្រដាស និងការបោះពុម្ពឧស្សាហកម្មកៅស៊ូអគ្គិសនីឧស្ម័ននិងទឹកស្អាតនិងសំណង់។ ឧស្សាហកម្មសំខាន់នៅក្នុងប្រទេសកម្ពុជាគឺវាយនភ័ណ្ឌដែលចូលរួមចំណែក៤៦% នៃទិន្នផលឧស្សាហកម្ម (២.៣ពាន់លានដុល្លារអាមេរិកនៅក្នុងឆ្នាំ២០០៨) ដែលបន្ទាប់មកគឺសំណង់ (២៧%) ម្ហូបអាហារ ភេសជ្ជៈ និងថ្នាំជក់ (១០%) ឈើ ក្រដាស និងការបោះពុម្ព (៣%) អគ្គិសនីឧស្ម័ននិងទឹកស្អាត (២%) និងរ៉ែ (២%)។ ផ្នែកនេះនឹងជួយពន្យល់នូវការវិភាគយ៉ាងពិស្តារទាក់ទងទៅនឹងតែឧស្សាហកម្មសំខាន់ៗ។

**១០.៣. សម្លៀកបំពាក់និងវាយនភ័ណ្ឌ**

ផ្នែកសម្លៀកបំពាក់ដែលគ្របដណ្តប់ជិតពាក់កណ្តាលលើវិស័យឧស្សាហកម្មគឺជាអនុវិស័យដែលមានសន្ទុះខ្លាំងបំផុតនៅក្នុងឧស្សាហកម្មជាមួយនិងកំណើនជាមធ្យមប្រចាំឆ្នាំ៥៨,៥% នៅក្នុងអំឡុងឆ្នាំ១៩៩៤-១៩៩៨។ កំណើននេះបានធ្លាក់ចុះនៅក្នុងឆ្នាំ១៩៩៩-២០០២ ជាមួយនិងកំណើនជាមធ្យមតែ៣៥,៤% ជាមួយនិងការប្រើប្រាស់ប្រព័ន្ធកូតានៅក្នុងទីផ្សារសហរដ្ឋអាមេរិក។ កម្ពុជាបានឆ្លើយតបជាវិជ្ជមានទៅនឹងតម្រូវការរបស់បរទេសដោយការគោរពទៅតាមការការពារសិទ្ធិសង្គមរបស់កម្មករនៅក្នុងវិស័យនេះ។ ការអនុវត្តស្តង់ដារការងារបានអនុញ្ញាតឱ្យកម្ពុជារក្សាបានកំណើនក្នុងការនាំចេញសម្លៀកបំពាក់ជាមួយនិងកំណើនជាមធ្យមប្រចាំឆ្នាំ៤៥% ក្នុងអំឡុងពេលទសវត្សរ៍ពីឆ្នាំ១៩៩៤ និង២០០៤។ ទោះបីយ៉ាងណាក៏ដោយកំណើននៅក្នុងឧស្សាហកម្មបានបន្ថយល្បឿនមកកំណើនជាមធ្យមប្រចាំឆ្នាំ១២%ក្នុងអំឡុងពេលឆ្នាំ២០០៥-២០០៨។ ការរួមចំណែករបស់អនុវិស័យនៅក្នុងផលិតផលក្នុងស្រុកសរុបកើនពី១% នៅក្នុងឆ្នាំ១៩៩៣ ទៅ១៣% នៅក្នុងឆ្នាំ២០០៦ ប៉ុន្តែធ្លាក់មក១០,៣% នៅក្នុងឆ្នាំ២០០៨។

ទោះបីជាលក្ខខណ្ឌអាកាសធាតុនិងដីរបស់កម្ពុជាមានលក្ខណៈសមស្របសម្រាប់ការផលិតកប្បាសក៏ដោយវាមិនទាន់មានឧស្សាហកម្មផលិតអំបោះជាក់ស្តែងណាមួយនៅក្នុងប្រទេសកម្ពុជានោះទេ។ ឧស្សាហកម្មផលិតអំបោះនិងកប្បាសក្នុងស្រុកអាចផ្តល់កប្បាសតែ២០% នៃតម្លៃកប្បាសនាំចូល។ ទោះបីយ៉ាងណាក៏ដោយវាទាមទារឱ្យមានការវិនិយោគច្រើនថែមទៀតជាមួយនិងហានិភ័យខ្ពស់។

*រូបភាព១០.១. ទំនោរឧស្សាហកម្មសំលៀកបំពាក់១៩៩៥-២០០៧*

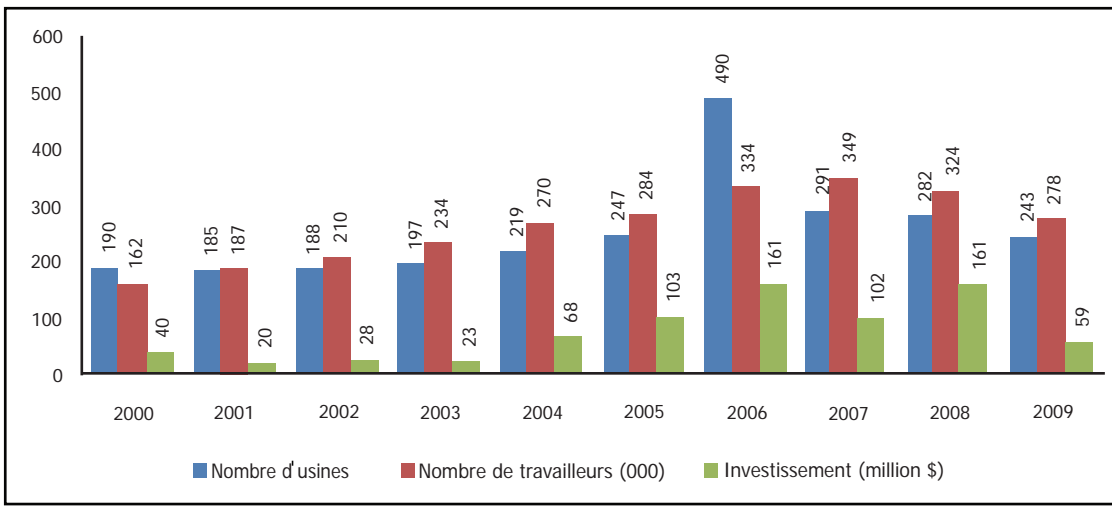

*ប្រភព:ក្រសួងពាណិជ្ជកម្ម*

ផ្ទុយទៅវិញកម្ពុជាមានឯកទេសខាងកាត់ដេរ (Cut-Makr-Trim, CMT)។ បណ្តាភោងចក្រកាត់ដេរធ្វើការងារតែខាងផ្នែកកាត់ដេរបង្ហើយនិងវេចខ្ចប់ចំណែកឯសាច់ក្រណាត់គឺនាំចូលពីបរទេស។ នៅពេលដែលឧស្សាហកម្មភាគច្រើនទុកឱកាសឱ្យដៃគូពាណិជ្ជកម្មរបស់ខ្លួននៅបរទេសធ្វើការចរចាជាមួយនិងអ្នកទិញរោងចក្រសម្លៀកបំពាក់ប្រហែលជា២៥% គឺធ្វើតែការងារការផលិតសម្លៀកបំពាក់យ៉ាងពេញទំហឹងដែលរួមមានដូចជាការទិញសាច់ក្រណាត់ធ្វើការកាត់ដេរវេចខ្ចប់និងដឹកជញ្ជូនការបញ្ជាទិញទៅឱ្យអ្នកទិញ។ រោងចក្រមួយចំនួនគឺជាក្រុមហ៊ុនទៅការជាប់កុងត្រាគឺធ្វើតែការកាត់ដេរ។ ការចំណាយជាង៦០% លើផលិតកម្មនៅក្នុង

វិស័យសម្លៀកបំពាក់រួមមានសម្ភារៈនាំចូលនិងវត្ថុធាតុដើមដទៃទៀត។ ដូច្នេះវិស័យសម្លៀកបំពាក់មិនបានបង្កើតឱ្យមានឱ្យមានសកម្មភាពដទៃទៀតទេដោយសារតែភាពប្រទាក់ក្រឡាគ្នាមានភាពអន់ថយហើយឧស្សាហកម្មសម្លៀកបំពាក់កម្ពុជាត្រូវបានគេចាត់ទុកថាមានភាពខ្វះខាតការធ្វើសមាហរណកម្មរួមគ្នាជាប្រព័ន្ធ។ ទោះបីជាយ៉ាងណាក៏ដោយវានៅមានវិសាលភាពច្រើនសម្រាប់ឧស្សាហកម្មសេវាកម្មនិងគាំទ្របន្ទាប់បន្សំសម្រាប់គាំទ្រឧស្សាហកម្មសម្លៀកបំពាក់។

វិស័យសម្លៀកបំពាក់គឺជាឧស្សាហកម្មប្រើកម្លាំងពលកម្មច្រើនដែលស្រូបយកកម្លាំងពលកម្មភាគច្រើនជាស្ត្រីដែលមកពីទីជនបទ។ វិស័យនេះបានផ្តល់ការងារឱ្យដល់កម្មកររោងចក្រជាង៣៥០,០០០នាក់នៅក្នុងខែកញ្ញាឆ្នាំ២០០៨ ដោយឧបមាថាកម្មករម្នាក់ត្រូវទទួលបានបន្ទុកមនុស្សបួននាក់នេះ គឺជាចំណូលសម្រាប់ប្រជាជនកម្ពុជាជាងមួយលាននាក់។ ឧស្សាហកម្មសម្លៀកបំពាក់គឺជាកត្តារួមចំណែកយ៉ាងសំខាន់សម្រាប់រូបិយប័ណ្ណបរទេស។

រូបភាព១០.២. ការនាំចេញសម្លៀកបំពាក់និងវាយនភ័ណ្ឌ (គិតជាលានដុល្លារ)

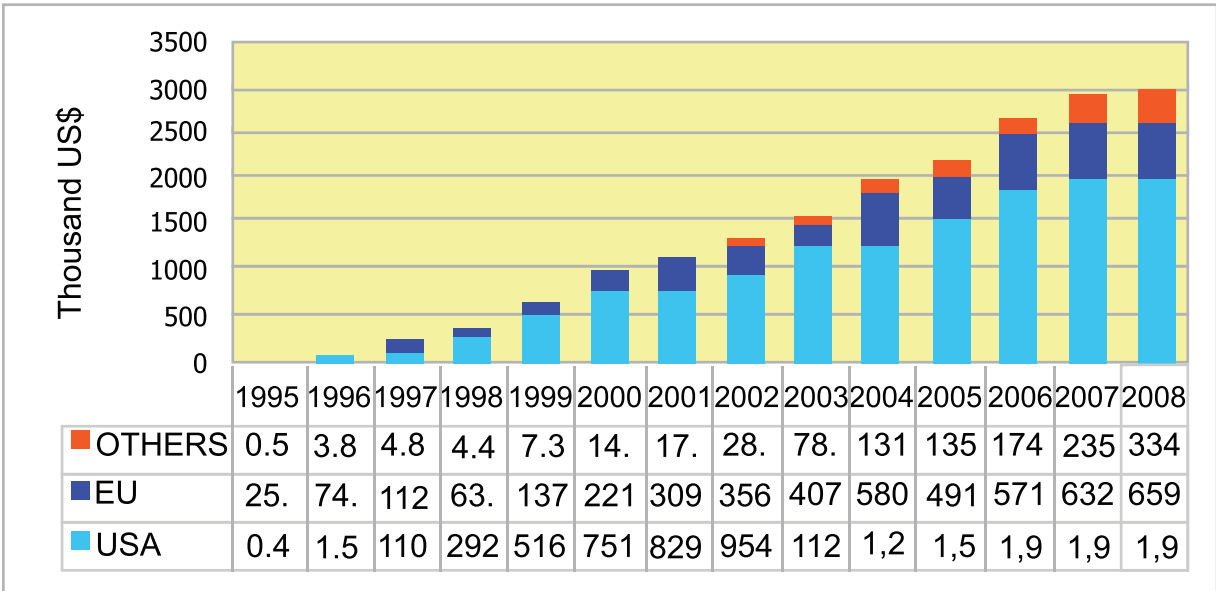

ប្រភព:ក្រសួងពាណិជ្ជកម្ម

រហូតមកដល់ខែតុលាឆ្នាំ២០០៩ នៅមានរោងចក្រកាត់ដេរជាង២៤៣ ដែលប្រើកម្លាំងកម្មករជាង ២៧៨, ០០០នាក់ នៅក្នុងប្រទេសកម្ពុជា។ ក្នុងពេលថ្មីៗនេះក្រុមហ៊ុនជាង៨% (១៥ក្រុមហ៊ុន) ទទួលបានបន្ទុកលើការនាំចេញសម្លៀកបំពាក់សរុបជាង៥០% ក្នុងចំណោមក្រុមហ៊ុនដែលដំណើរការនៅក្នុងប្រទេសកម្ពុជា។ ឧស្សាហកម្មសម្លៀកបំពាក់នៅក្នុងប្រទេសកម្ពុជាគ្របដណ្តប់យ៉ាងលើសលប់ដោយជនបរទេសជាជាងអ្នកវិនិយោគក្នុងស្រុក។ ជាពិសេសអ្នកវិនិយោគធំៗនៅក្នុងឧស្សាហកម្មនេះមកពីហុងកុង តៃវ៉ាន់ ចិន សិង្ហបុរី កូរ៉េខាងត្បូង និងសហរដ្ឋអាមេរិក។ ដូច្នេះវាពិតជាពិបាកណាស់ដើម្បីធ្វើការកំណត់ថាតើវាមានក្រុមហ៊ុនចម្រុះរួមប៉ុន្មានពិតប្រាកដនៅក្នុងប្រទេសកម្ពុជាវាហាក់ដូចជាមើលមិនឃើញថាវិស័យកាត់ដេរត្រូវបានគេចាត់ទុកថាមានឧបសគ្គ ក្នុងការចូលផ្តាច់មុខឬលក្ខខណ្ឌប្រឆាំងនឹងការប្រកួតប្រជែងណាមួយ។

វិស័យកាត់ដេរគឺជាកត្តាជំរុញគន្លឹះ សម្រាប់ការធ្វើសមាហរណកម្មកម្ពុជាចូលទៅក្នុងសេដ្ឋកិច្ចពិភពលោក។ ឧស្សាហកម្មសម្លៀកបំពាក់ពឹងផ្អែកទៅលើការនាំចេញដូច្នេះវាងាយប្រឈមនឹងផលប៉ះពាល់ពីខាងក្រៅ។ ក្នុងចំណោមតម្លៃសរុបនៃការនាំចេញ ៤,៤៣ពាន់លានដុល្លារអាមេរិកក្នុងឆ្នាំ២០០៨ គឺ៦៥% ឬ

២,៨៩ពាន់លានដុល្លារអាមេរិកបានមកពីឧស្សាហកម្មកាត់ដេរ។ តាមកំណត់ត្រាកំណើនឃើញថាមានទំហំច្រើនមែនទែន។ ការនាំចេញសម្លៀកបំពាក់កើនឡើងពី២០លានដុល្លារអាមេរិកនៅក្នុងឆ្នាំ១៩៩៥ មក ២,៨៩ពាន់លានដុល្លារនៅក្នុងឆ្នាំ២០០៨ ។ នៅក្នុងឆ្នាំ២០០៨ ផលិតផលសម្លៀកបំពាក់ប្រហែល៦៦% ត្រូវបាននាំចេញទៅសហរដ្ឋអាមេរិក២២% ទៅកាន់សហគមន៍អឺរ៉ុប៧% ទៅកាន់កាណាដាចំណែក៥% ដែលនៅសល់គឺទៅប្រទេសជប៉ុននិងបណ្តាប្រទេសអាស៊ានផ្សេងទៀត។

រូបភាព១០.៣. បំណែកទីផ្សារនាំចេញសម្លៀកបំពាក់

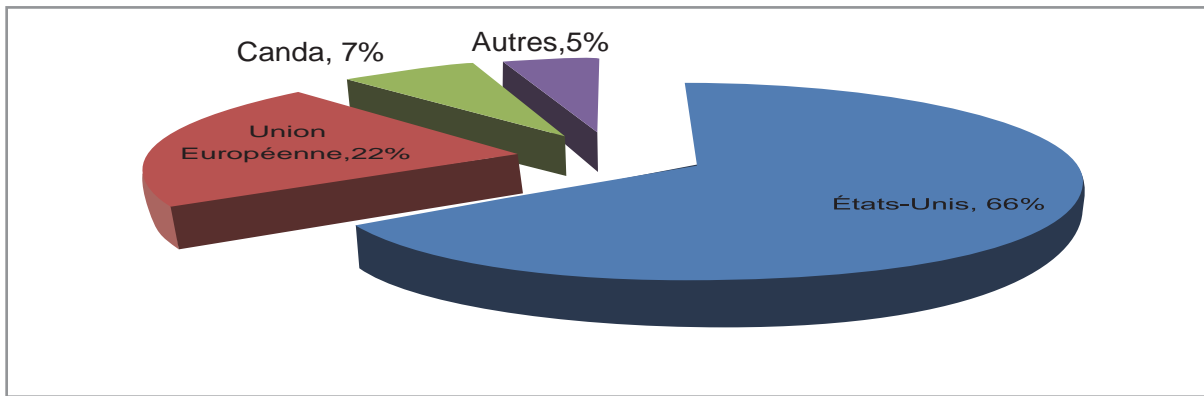

ប្រភព:ក្រសួងពាណិជ្ជកម្ម

ឧស្សាហកម្មកាត់ដេរកម្ពុជាបានឆ្លងកាត់បញ្ហាប្រឈមបី៖

ដំបូងគឺការកំណត់តួតាតនៅក្នុងទីផ្សារសហរដ្ឋអាមេរិកនៅក្នុងឆ្នាំ១៩៩៩។ កិច្ចព្រមព្រៀងវាយនភ័ណ្ឌទ្វេភាគីកម្ពុជា-សហរដ្ឋអាមេរិកឆ្នាំ១៩៩៩ បានផ្តល់ឱ្យកម្ពុជានូវតួតាតក្នុងចំណែកទីផ្សារដែលអាចនាំឱ្យមានការកើនឡើងរហូតដល់ទៅ១៤% ក្នុងមួយឆ្នាំដោយឈរលើការប្រកាន់ខ្ជាប់ទៅនឹងលក្ខខណ្ឌការងារ។ ដោយប្រកាន់ខ្ជាប់នយោបាយការពារសិទ្ធិកម្មករនិងលក្ខខណ្ឌការងារបានធ្វើឱ្យវិស័យសម្លៀកបំពាក់និងវាយនភ័ណ្ឌរបស់កម្ពុជាមានការវិវឌ្ឍទៅជាវិស័យទំនើបមួយដែលត្រូវបានគេទទួលស្គាល់ថាមានលក្ខខណ្ឌការងារល្អប្រសើរ។ ដូច្នេះវិស័យកាត់ដេរបានត្រួតត្រាយឱ្យមាននូវទម្លាប់នៃការទទួលខុសត្រូវខាងផ្នែកសង្គមហើយបានបង្កប់គោលការណ៍ទាំងអស់នេះនៅក្នុងច្បាប់ការងារ។ ក្រសួងពាណិជ្ជកម្មទទួលខុសត្រូវលើការផ្តល់វិញ្ញាបនបត្រផលិតផលដើមទៅឱ្យប្រទេសនាំចូលដែលបញ្ជាក់ថាពិតប្រាកដណាមួយនិងធ្វើការគ្រប់គ្រងការបែងចែកតួតាតពិនិត្យមើលការអនុវត្តតួតាតទាំងផ្នែកខាងភាគីកម្ពុជានិងខាងផ្នែកប្រទេសដែលជាទិសដៅនៃការនាំចេញត្រួតពិនិត្យមើលការអនុវត្តតាមការលើកលែងពន្ធគយនិងដើម្បីគ្រប់គ្រងគុណភាព។ អង្គការពលកម្មអន្តរជាតិ (ILO) មានភារកិច្ចពិនិត្យមើលការអនុវត្តតាមលក្ខខណ្ឌការងារ។ សហជីពនៅតែមានដើម្បីរៀបចំនិងថ្លែងឱ្យដឹងពីតម្រូវការរបស់កម្មករហើយសម្តែងរបស់សមាគមន៍រោងចក្រកាត់ដេរកម្ពុជា (GMAC) មានឥទ្ធិពលយ៉ាងខ្លាំងទៅលើគោលនយោបាយដែលគាំទ្រវិស័យនេះតាមរយៈវេទិកាអន្តរជាតិ និងវិស័យឯកជន។ តួតាបន្ថែម (ជាង៦%) នឹងផ្តល់ឱ្យថែមទៀតប្រសិនបើការធ្វើសវនកម្មមួយដែលធ្វើឡើងដោយ ILO រកឃើញថាមានភាពប្រសើរឡើងក្នុងលក្ខខណ្ឌការងារ។

ដំបូងការដកចេញនូវតួតាតវាយនភ័ណ្ឌនៅក្នុងសហរដ្ឋអាមេរិកកាលពីថ្ងៃទី០១ ខែមករា ឆ្នាំ២០០៥ នៅក្រោមកិច្ចព្រមព្រៀងរបស់អង្គការពាណិជ្ជកម្មពិភពលោកស្តីអំពីសម្លៀកបំពាក់និងវាយនភ័ណ្ឌ (ATC) មានន័យថាឧស្សាហកម្មវាយនភ័ណ្ឌកម្ពុជាត្រូវតែប្រកួតប្រជែងដោយចំហជាមួយនឹងប្រទេសប្រកួតប្រជែង

ដទៃទៀតដូចជាចិនឥណ្ឌា។ ដូច្នោះអត្ថប្រយោជន៍នៃទីផ្សារការពារដោយសហរដ្ឋអាមេរិកបានត្រូវចប់ជាធរមាន។ ក្រោយឆ្នាំ២០០៥ កម្ពុជាបានឈានចូលទៅទីផ្សារសហរដ្ឋអាមេរិកដោយឈរលើមូលដ្ឋានប្រទេសទទួលបានការអនុគ្រោះបំផុតជាមួយគ្នានឹងប្រទេសសមាជិកអង្គការពាណិជ្ជកម្មពិភពលោកដទៃទៀតដែលមិនត្រូវបានរឹតបន្តឹងដោយកូតា។ ប៉ុន្តែសហរដ្ឋអាមេរិកបានដាក់ចេញនូវបទបញ្ញត្តិការពារប្រឆាំងនឹងការនាំចូលរបស់ចិនដើម្បីការពារទីផ្សារក្នុងស្រុក។ លើសពីនេះទៀតរដ្ឋាភិបាលកម្ពុជាបានចាត់វិធានការដើម្បីកាត់បន្ថយចំណាយ រដ្ឋបាលធ្វើឱ្យនីតិវិធីនាំចេញនាំចូលមានភាពរលូនកាត់បន្ថយចំណាយក្រៅផ្លូវការនិងធ្វើឱ្យប្រសើរឡើងនូវបរិយាកាសវិនិយោគដើម្បីធានាបាននូវការរស់រានមានជីវិតនៃឧស្សាហកម្មកាត់ដេរនិងសម្លៀកបំពាក់។ កំណែទម្រង់ការសម្របសម្រួលពាណិជ្ជកម្មសំខាន់ៗបានត្រូវអនុវត្តដើម្បីធ្វើឱ្យលទ្ធភាពប្រកួតប្រជែងប្រសើរឡើងនិងកសាងទំនុកចិត្តរបស់វិនិយោគិនដោយកាត់បន្ថយចំណាយផលិតកម្មនិងកិច្ចការទីផ្សារ។ ក្រោយការបញ្ចប់កូតានៃវិស័យកាត់ដេរក្នុងឆ្នាំ២០០៥ ការបញ្ជាទិញសម្រាប់ការផ្គត់ផ្គង់ជាច្រើនកំពុងតែកើនឡើង។ ក្នុងការឆ្លើយតបទៅនឹងការបញ្ជាទិញដ៏ច្រើនក្រុមហ៊ុនកាត់ដេរប្រហែលជា៣០បានចាប់ផ្តើមពង្រីកទោះបីជាបរិក្ខារដែលមិនអាចផ្តល់ប្រាក់ចំណេញខ្លះមិនបានដំណើរការក៏ដោយ។ ការភ័យខ្លាចនៃការធ្លាក់ចុះដោយមិនអាចគ្រប់គ្រងបាននៃផលិតកម្មកម្ពុជានិងការនាំចេញវិស័យកាត់ដេរបានប្រែក្លាយទៅជាការគិតខុស។

ដំបូង វិបត្តិហិរញ្ញវត្ថុពិភពលោកបានបង្កើតឱ្យមានបញ្ហាប្រឈមមុខមួយចំពោះឧស្សាហកម្មសម្លៀកបំពាក់ក្នុងប្រទេសកម្ពុជា។ ឧស្សាហកម្មសម្លៀកបំពាក់នឹងប្រឈមមុខជាមួយបញ្ហាធំជាងមុននៅក្នុងបរិយាកាសក្រោយវិបត្តិដោយសារតែចំណាយផលិតកម្មសម្រាប់ឧស្សាហកម្មសម្លៀកបំពាក់កាត់ដេររបស់កម្ពុជាខ្ពស់ជាងចំណាយផលិតកម្មនៃប្រទេសប្រកួតប្រជែងរបស់ខ្លួនមួយចំនួនដូចជាចិននិងវៀតណាមជាដើម។ វិស័យសម្លៀកបំពាក់របស់ចិនមានទំហំធំជាងច្រើននិងក៏ត្រូវបានប្រទាក់ក្រឡាគ្នាយ៉ាងត្រឹមត្រូវ។ កម្ពុជាបានឆ្លើយតបដោយឈានទៅរកឱកាសក្នុងទីផ្សារជប៉ុននិងអាស៊ាន។ ដូច្នោះកម្ពុជានឹងចាំបាច់ត្រូវផ្តោតទៅលើការប្រកួតប្រជែងនៃថ្លៃចំណាយតាមរយៈការបង្កើនល្បឿនបន្ថែមទៀតលើកំណែទម្រង់ការសម្របសម្រួលពាណិជ្ជកម្មនិងតាមរយៈការបង្កើនតម្លៃបន្ថែម។ ប៉ុន្តែសហគ្រាសក្នុងប្រទេសកម្ពុជាបង់ពន្ធតិចជាងដោយសារតែការគ្រប់គ្រងសារពើពន្ធរបស់កម្ពុជាមានលក្ខណៈខ្សោយជាងការគ្រប់គ្រងសារពើពន្ធក្នុងប្រទេសចិននិងវៀតណាម។

រូបភាព១០.៤. កម្លាំងពលកម្មនៃវិស័យសម្លៀកបំពាក់ (គិតជាពាន់)

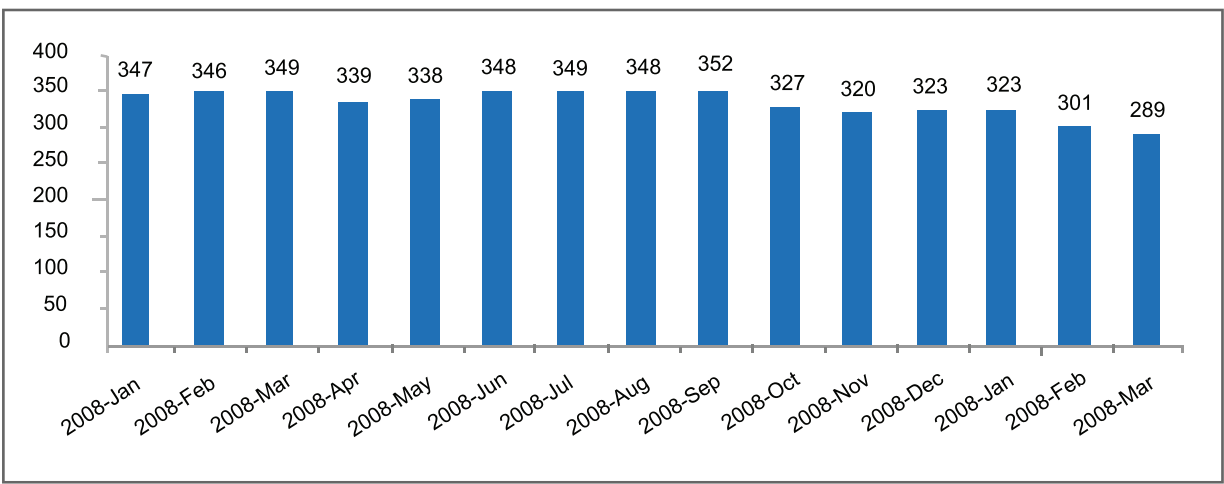

ប្រភព: ក្រសួងពាណិជ្ជកម្ម

**១០.៤. សំណង់**

វិស័យសំណង់មកទល់ពេលនេះ គឺជាវិស័យមួយនៃវិស័យសំខាន់ៗនៃសេដ្ឋកិច្ចកម្ពុជាដែលគ្របដណ្តប់២៧% នៃវិស័យឧស្សាហកម្មនិង៣៣%នៃការវិនិយោគក្នុងវិស័យឧស្សាហកម្ម។ ក្នុងអំឡុងទសវត្សរ៍ចុងក្រោយនេះវិស័យសំណង់បានកើនឡើងក្នុងអត្រាកំណើនជាមធ្យមប្រចាំឆ្នាំ១៧% ។ សកម្មភាពសាងសង់មានការប្រែប្រួលចុះឡើងយ៉ាងខ្លាំងទៅនឹងវដ្តនៃសេដ្ឋកិច្ចដូចដែលបានបញ្ជាក់ដោយលទ្ធផលដ៏អាក្រក់ក្នុងឆ្នាំ១៩៩៧-៩៨ (ការធ្លាក់ចុះជាមធ្យមប្រចាំឆ្នាំ៩%) ដែលជាលទ្ធផលនៃឥរិយាបថរង់ចាំមើលរបស់វិនិយោគិនក្នុងទស្សនៈបង្ហាញពីភាពមិនច្បាស់លាស់ក្នុងស្ថានភាពក្នុងស្រុកនៃប្រទេសកម្ពុជានិងវិបត្តិហិរញ្ញវត្ថុអាស៊ី។

ការវិនិយោគលើសំណង់បានចាប់ផ្តើមឡើងវិញម្តងទៀតក្នុងឆ្នាំ១៩៩៩ និង២០០០ (២៧,៤% និង៣៦% ជាបន្តបន្ទាប់) ប៉ុន្តែកំណើននេះបានថយចុះយឺតជាងមុនវិញក្នុងឆ្នាំ២០០១ (-១,៤%) មុនពេលកើនឡើងវិញក្នុងឆ្នាំ២០០២ (២៧,១%) ។ ក្នុងអំឡុងពេលឆ្នាំ២០០២ដល់ឆ្នាំ២០០៨សកម្មភាពសាងសង់បានកើនឡើងក្នុងអត្រាកំណើនជាមធ្យមប្រចាំឆ្នាំ១៥% ខណៈពេលដែលការវិនិយោគក្នុងវិស័យសំណង់នេះមានចំនួនសរុប១,៨ពាន់លានដុល្លារអាមេរិក។ វិស័យសំណង់រួមចំណែកប្រហែល៦% ដល់ផលិតផលក្នុងស្រុកសរុប (GDP) ។

**១០.៥. កសិ-ឧស្សាហកម្ម៖ចំណីអាហារនិងភេសជ្ជៈ**

វិស័យកសិឧស្សាហកម្មមានទៅដោយសហគ្រាសខ្នាតតូចនិងមីក្រូសហគ្រាសមួយចំនួនធំ។ ការចែកចាយនៃផលិតកម្មត្រូវបានបាញ់ឆ្ពោះទៅរកឧស្សាហកម្មចំណីអាហារនិងភេសជ្ជៈទៅតាមចំនួនក្រុមហ៊ុន។ ក្នុងចំណោមក្រុមហ៊ុនអាជីវកម្មកសិកម្មជាង ៣០.០០០ ៩១% ជាសហគ្រាសធុនតូចដែលមានបុគ្គលិកតិចជាង៥នាក់និងមានដើមទុនតិចជាង១០០០ដុល្លារអាមេរិក។ អនុវិស័យ ចំណីអាហារ ភេសជ្ជៈ និងថ្នាំជក់មានចំនួន១០% នៃផលិតកម្មឧស្សាហកម្មនិងមានតែ៤% នៃការវិនិយោគប៉ុណ្ណោះ។

ទោះបីជាមានឧត្តមភាពប្រៀបធៀបជាក់ស្តែង ក្នុងវិស័យកសិឧស្សាហកម្មដែលត្រូវបានជំរុញដោយថ្លៃឈ្នួលពលកម្មទាបយ៉ាងខ្លាំង និងដឹកសិកម្មដ៏សម្បូរក៏ដោយក៏តម្លៃបន្ថែមក្នុងវិស័យកសិឧស្សាហកម្មនៅមានកម្រិតទាបយ៉ាងខ្លាំង។ មួយភាគធំនៃវិស័យឯកជនមានទៅដោយក្រុមហ៊ុនក្នុងវិស័យចំណីអាហារ ហើយភាគច្រើននៃប្រជាជនក្រីក្រក៏ចំណូលបានមកពីសហគ្រាសដែលនៅឆ្ងាយពីស្រែចម្ការ។

សហគ្រាសចំណីអាហារនិងភេសជ្ជៈនៅតាមជនបទភាគច្រើនមិនមែនផ្លូវការទេសម្រាប់តែទីផ្សារក្នុងស្រុកឬឈ្នួញកណ្តាលហើយមិនមានជំនាញត្រឹមត្រូវទេ។ ក្នុងខេត្តបាត់ដំបងដែលរួមទាំងចំនួនដ៏ច្រើននៃអ្នកធ្វើស្រូវនោះ៧០%នៃផលិតផលត្រូវបានលក់ផ្ទាល់ទៅឱ្យអ្នកប្រើប្រាស់និងផលិតផលនៅសល់លក់ទៅឱ្យសហគ្រាសខ្នាតតូចតាមមូលដ្ឋាន។ ការផ្លាស់ប្តូរទំនាក់ទំនងគឺស្ថិតនៅក្នុងដំណាក់កាលដំបូងនៃការព្រមព្រៀងនៅឡើយទេ។ កិច្ចការទីផ្សារលក់ដុំនិងការចែកចាយដ៏ប្រកួតប្រជែងពិតជាសំខាន់ខ្លាំងណាស់ចំពោះការងារនេះ។

ការផ្តល់មូលនិធិពាណិជ្ជកម្មស្ទើរតែគ្មានសម្រាប់វិស័យកសិឧស្សាហកម្មដែលមានតែ៣% ប៉ុណ្ណោះនៃទុនបង្វិលដែលបានមកពីប្រភពពាណិជ្ជកម្មប៉ុន្តែការប្រើប្រាស់ទុនមិនទាន់គ្រប់គ្រាន់ទេ។ យុទ្ធសាស្ត្រស្នូលរបស់រាជរដ្ឋាភិបាលសម្រាប់ការអភិវឌ្ឍវិស័យកសិឧស្សាហកម្ម ត្រូវបានផ្តោតទៅលើទំហំនៃកម្មសិទ្ធិដីធ្លី។

គោលនយោបាយនេះផ្តល់សម្បទានដល់សហគ្រាសលើគោលការណ៍រយៈពេលវែងនិងលើកទឹកចិត្តឱ្យមានការចូលរួមពីកម្មសិទ្ធិករដ៏តូចៗតាមមូលដ្ឋានតាមរយៈការដាំដុះតាមកិច្ចសន្យាសម្រាប់រោងចក្រកែច្នៃក្នុងតំបន់។ ភាគច្រើនលើសលប់នៃវិស័យឯកជនដំណើរការដោយឈរលើមូលដ្ឋានផ្លាស់ប្តូរផ្ទាល់ខ្លួនជាមួយនឹងបុគ្គលឬជាមួយឈ្មួញ។ អត្ថប្រយោជន៍នៃការព្រមព្រៀងនេះ (ដែលមានដូចជាការធានាកម្មសិទ្ធិទ្រព្យសម្បត្តិភាពអាចរកទុនបាននិងភាពអាចឈានចូលទៅទីផ្សារបាន) ធម្មតាមិនកើនឡើងទៅលើវិស័យឯកជននោះទេ។

**១០.៦. ឧស្សាហកម្មដទៃទៀតនិងការធ្វើពិពិធកម្មឧស្សាហកម្ម**

**១០.៦.១. អគ្គិសនី ឧស្ម័ន និង ទឹក**

ការធ្វើឱ្យប្រសើរឡើងនូវលទ្ធភាពប្រើប្រាស់សេវាអគ្គិសនីនិងទឹកដែលមានប្រសិទ្ធភាពនិងអាចរាប់រងបានអាចមានផលប៉ះពាល់ធំដល់ជីវភាពរស់នៅរបស់គ្រួសារនីមួយៗ។ ហេដ្ឋារចនាសម្ព័ន្ធដ៏មានប្រសិទ្ធភាពក៏មានសារៈសំខាន់ផងដែរដើម្បីបន្តចីរភាពនៃកំណើនសេដ្ឋកិច្ចនិងភាពប្រកួតប្រជែងឧស្សាហកម្មទូលំទូលាយជាងមុនដែលនាំឱ្យបង្កើតការងារនិងពង្រីកមូលដ្ឋានពន្ធរបស់ប្រទេសមួយ។

អគ្គិសនី ឧស្ម័ន និង ទឹកមានតែ ២% ប៉ុណ្ណោះនៃផលិតកម្មឧស្សាហកម្មនិង ១៣% នៃការវិនិយោគ។ ក្នុងអំឡុងទសវត្សរ៍ចុងក្រោយនេះអនុវិស័យនេះបានកើនឡើងក្នុងអត្រាជាមធ្យមប្រចាំឆ្នាំ ១២,៦%។ ប៉ុន្តែថ្លៃដើមខ្ពស់មើលទៅហាក់ដូចជាបញ្ហាដ៏ធំដែលវិស័យឯកជននិងគ្រួសារកំពុងប្រឈមមុខជាមួយ។ ទីណាដែលអគ្គិសនីទៅដល់ក្រុមហ៊ុននិងអ្នកប្រើប្រាស់ជាលក្ខណៈបុគ្គលតែងជួបប្រទះនឹងថ្លៃដើមថាមពលដ៏ខ្ពស់យ៉ាងខ្លាំង។

ដោយសារតែឧបសគ្គផ្នែកសារពើពន្ធដែលកំពុងតែកើតមានក្នុងរដ្ឋាភិបាលកម្ពុជាការបែងចែកសេវាកម្មនៃផ្នែកឯកជនគឺជាឧបករណ៍សំខាន់មួយក្នុងការទទួលបានគោលដៅចែកចាយសេវា។ វាមានការទទួលស្គាល់យ៉ាងច្រើនពីអត្ថប្រយោជន៍នៃការបែងចែកហេដ្ឋារចនាសម្ព័ន្ធឯកជនក្នុងប្រទេសកម្ពុជាដែលបទពិសោធន៍ដ៏សំខាន់ក្នុងភាពជាដៃគូរវាងផ្នែកឯកជននិងសាធារណៈ (PPP) អាចត្រូវបានទទួលក្នុងគ្រប់វិស័យទាំងអស់។ ភាពជាដៃគូរវាងផ្នែកឯកជននិងសាធារណៈនេះនឹងត្រូវលើកយកមកពិភាក្សាលម្អិតនៅក្នុងជំពូកបន្ទាប់។

**១០.៦.២. ឧស្សាហកម្មរ៉ែ**

កម្ពុជាគឺជាប្រទេសនាំចូលប្រេងសុទ្ធហើយស្ថានភាពនេះនឹងមិនត្រូវបានរំពឹងថានឹងផ្លាស់ប្តូរនោះទេក្នុងពេលអនាគតដ៏ឆាប់ខាងមុខនេះ។ ប្រទេសនេះទើបតែបានចាប់ផ្តើមធ្វើការសិក្សាស្រាវជ្រាវលើធនធានរ៉ែហើយសារធាតុខ្លះនៃរ៉ែបានត្រូវរកឃើញ។ មានសក្តានុពលដ៏ល្អសម្រាប់ប្រេងនិងឧស្ម័នបុកស៊ីតមាសទងដែងនិងសារធាតុរ៉ែផ្សេងទៀត។ ថ្នាក់បរិច្ឆេទដែលត្រូវបានប្រើប្រាស់ដោយឧស្សាហកម្មស៊ីម៉ង់ត៍មាននៅខេត្តកំពត។ ប៉ុន្តែក្នុងដំណាក់កាលនេះឧស្សាហកម្មរ៉ែនៅតែតូចនៅឡើយលើកលែងតែការរុករកប្រេងនិងឧស្ម័ន។ ប៉ុន្តែក្នុងអំឡុងទសវត្សរ៍ចុងក្រោយនេះឧស្សាហកម្មរ៉ែបានរីកដុះដាលក្នុងអត្រាកំណើនជាមធ្យមប្រចាំឆ្នាំ ២០%។ ការវិនិយោគលើឧស្សាហកម្មរ៉ែបានកើនឡើងយ៉ាងគំហុកក្នុងឆ្នាំ ២០០៥-២០០៨ ដែលជាមធ្យមមានទឹកប្រាក់ ៧៩លានដុល្លារអាមេរិកក្នុងមួយឆ្នាំ។

១០.៦.៣. ការធ្វើពិពិធកម្មឧស្សាហកម្ម

ការចូលជាសមាជិកអង្គការពាណិជ្ជកម្មពិភពលោកមិនបាននាំមកនូវលទ្ធភាពឈានចូល ទីផ្សារល្អប្រសើរជាងមុនខ្លាំងសម្រាប់ផលិតករកម្ពុជានោះឡើយ។ ដូចនេះឱកាសដែលផ្តល់ដោយអង្គការពាណិជ្ជកម្មពិភពលោកនឹងមិនបាននាំមកនូវកំណើននៃនិកម្មភាពនៃផលិតកម្មទេលុះត្រាតែឧបសគ្គនៃបរិយាកាសពាណិជ្ជកម្មត្រូវបានលុបបំបាត់ហើយស្ថាប័នសម្រាប់គាំទ្រដល់ទីផ្សារត្រូវបានរៀបចំឡើង។ ក្នុងន័យនេះវិធានការកែទម្រង់ត្រូវតែអនុវត្តដើម្បីធ្វើពិពិធកម្មរចនាសម្ព័ន្ធឧស្សាហកម្មរបស់កម្ពុជាដែលរួមមាន៖

- បន្ថយបន្ថយតម្រូវការធ្វើអន្តរជាតិវិធានការនេះត្រូវបានតាក់តែងឡើងដើម្បីលុបបំបាត់ការព្រមព្រៀងពាណិជ្ជកម្មផ្តាច់មុខដែលបានដាក់កំណត់ដោយរដ្ឋនិងការផ្តាច់មុខក្នុងស្រុក។ នេះនឹងអាចធ្វើឱ្យប្រសើរឡើងនូវការបែងចែកផលិតផលកសិកម្មដែលរួមទាំងវត្ថុធាតុដើមផលិតផលសម្រេចនិងពាក់កណ្តាលសម្រេចដែលមានសារៈសំខាន់សម្រាប់អាជីវកម្មកសិ-ឧស្សាហកម្ម។
- កាត់បន្ថយតម្រូវការត្រួតពិនិត្យទោះបីជាការធានាបានពីគុណភាពគឺជាផ្នែកសំខាន់មួយនៃការការពារអ្នកប្រើប្រាស់ក៏ដោយក៏គោលនយោបាយសម្រាប់ធានាគុណភាពអាចជាឧបសគ្គមួយចំពោះការប្រកួតប្រជែងពេញលេញ។ ច្បាប់នាពេលបច្ចុប្បន្នហាមឃាត់មិនឱ្យធ្វើពាណិជ្ជកម្មលើផលិតផលណាដែលមិនទាន់បានត្រួតពិនិត្យ។ ប៉ុន្តែចំណាយសម្រាប់ត្រួតពិនិត្យមានកម្រិតខ្ពស់ហើយវាមិនអាចទៅរួចទេសម្រាប់រដ្ឋាភិបាលមួយក្នុងការត្រួតពិនិត្យរាល់សកម្មភាពពាណិជ្ជកម្មទាំងអស់។ ក្នុងន័យនេះបទបញ្ញត្តិត្រួតពិនិត្យគុណភាពអាចត្រូវបានប្រើប្រាស់ដើម្បីបញ្ឈប់អាជីវកម្មជាក់លាក់ណាមួយនិងធ្វើឱ្យការប្រកួតប្រជែងមានកំណត់។ ជាងនេះទៀតតម្រូវការត្រួតពិនិត្យអាចបង្កើតនូវបរិយាកាសមួយនៃការភ័យខ្លាច។



# ជំពូកទី ១១

## ការអភិវឌ្ឍវិស័យឯកជន

វិស័យឯកជនមានតួនាទីយ៉ាងសំខាន់ ក្នុងការលើកកម្ពស់ការអភិវឌ្ឍសេដ្ឋកិច្ច ការបង្កើត និងការប្រមូលទ្រព្យសម្បត្តិ។ នៅខណៈដែលវិស័យឯកជនសម្រេចបាននូវវឌ្ឍនភាពគួរឱ្យកត់សម្គាល់ ក្រោយពីការដួលរលំនៃរបបខ្មែរក្រហម ការរីកចម្រើននេះមិនទាន់ឆ្លុះបញ្ចាំងឱ្យឃើញអស់សក្តានុពល នូវថាមពលគំនិតផ្តួចផ្តើមឯកជន តាមរយៈសមិទ្ធផលសេដ្ឋកិច្ចលេចធ្លោ ដែលបណ្តាប្រទេសអាស៊ីអាគ្នេយ៍ទទួលបានក្នុងរយៈពេលប៉ុន្មានទសវត្សរ៍កន្លងទៅនេះ។ តាមការពិត នៅមានឧបសគ្គមួយចំនួន ដែលរារាំងស្ទុះដល់វិស័យឯកជន និងរារាំងតួនាទីរបស់វិស័យនេះ នៅក្នុងការអនុវត្តគោលនយោបាយអភិវឌ្ឍន៍។

និយាយជាមួយ សកម្មភាពកម្មន្តសាលស្ថិតនៅក្នុងវិស័យឯកជន។ កំណើនជាមធ្យមប្រចាំឆ្នាំនៃតម្លៃបន្ថែមឧស្សាហកម្មកម្មន្តសាលសម្រេចបាន ១៥.៤% នៅក្នុងអំឡុងឆ្នាំ១៩៩៤-២០០៨។ ប្រការនេះគឺវាជួយគ្នាទៅនឹងនិន្នាការសន្ទស្សនៃផលិតកម្មសម្រាប់វិស័យផលិតកម្មក្នុងប្រព័ន្ធ ដែលមានការធ្លាក់ចុះនៅក្នុងរយៈពេលដូចគ្នានេះ។ គេអាចពន្យល់បាតុភាពនៅក្នុងរយៈពេលនេះបានថា វិស័យផលិតកម្មក្រៅប្រព័ន្ធបានចូលរួមទៅក្នុងដំណើរការផលិតកម្មនៃផលិតផលសរុបក្នុងស្រុក។

ទំហំសហគ្រាសអាចផ្តល់ជាមូលដ្ឋានគ្រឹះសម្រាប់ការវិភាគលើវិស័យធុរកិច្ចនៅកម្ពុជា។ យើងអាចបែងចែកសហគ្រាសជាបីប្រភេទធំៗ ទៅតាមទិដ្ឋភាពដូចតទៅនេះ៖ អាជីវកម្មធំធេង អាជីវកម្មតូចនិងមធ្យម និងមីក្រូអាជីវកម្មនៃវិស័យក្រៅប្រព័ន្ធ។ សហគ្រាសបីក្រុមដំបូង ពោលគឺ សហគ្រាសធំធេង មធ្យម និងតូចបង្កើតបានជាវិស័យទំនើប ដែលគេឃើញមាននៅក្នុងអាជីវកម្មធំៗ។ ដូច្នេះ យើងអាចឱ្យនិយមន័យបែបទូលាយ និងកំណត់នូវបុគ្គលិកលក្ខណៈនៃក្រុមនីមួយៗ ដូចតទៅនេះ៖

វិស័យទំនើប (SME Development Framework, 2005, p. 13)៖

- **សហគ្រាសធំធេង** ៖ គឺជាក្រុមហ៊ុនឯកជន ឬជាសហគ្រាសរដ្ឋ។ សហគ្រាសឯកជនធំធេងជាច្រើន គឺជាសាខា ឬ ក៏ជាដៃគូរបស់ក្រុមហ៊ុនបរទេស។ សហគ្រាសធំធេងត្រូវមានបុគ្គលិកអចិន្ត្រៃយ៍លើសពី ១០០នាក់ ឬមានទុនវិនិយោគច្រើនជាង ៥០០.០០០ ដុល្លារសហរដ្ឋអាមេរិកដោយមិនគិតអំពីតម្លៃដី។
- **សហគ្រាសធំមធ្យម** ៖ ជាទូទៅ សហគ្រាសប្រភេទនេះដំណើរការដោយទុនវិនិយោគគ្រួសារ ហើយរៀបចំតាមរបៀបទំនើបមួយ។ សហគ្រាសប្រភេទនេះជាទូទៅមានបុគ្គលិកពី ៥០ ទៅ ១០០ នាក់ ដោយមានចំណូលប្រចាំឆ្នាំពី ២៥០.០០០ ដុល្លារសហរដ្ឋអាមេរិកទៅដល់ ៥០០.០០០ ដុល្លារសហរដ្ឋអាមេរិក។ សហគ្រាសប្រភេទនេះអាចមានទីតាំងច្បាស់លាស់ និងពិតប្រាកដ ចុះបញ្ជីជាមួយអាជ្ញាធរពាក់ព័ន្ធ រៀបចំរបាយការណ៍គណនីជាប្រចាំ ហើយមានអត្តសញ្ញាណរបស់ខ្លួនដាច់ដោយឡែក ពីម្ចាស់មូលធន ឬ អ្នកជួយគាំទ្រ។
- **សហគ្រាសទំនើបតូច** ៖ សហគ្រាសប្រភេទនេះត្រូវបានគេកំណត់ថាជាសហគ្រាសទាំងឡាយណា ដែលមានបុគ្គលិកពី ១១ ទៅ ៥០នាក់ ដែលមានទ្រព្យសកម្មពី ៥០.០០០ដុល្លារសហរដ្ឋអាមេរិក ទៅ ២៥០.០០០ដុល្លារសហរដ្ឋអាមេរិក។

តារាង១១.១ : ចំនួនសហគ្រាសដាក់តាមលំដាប់ខែក្រុងក្នុងឆ្នាំ២០០៩

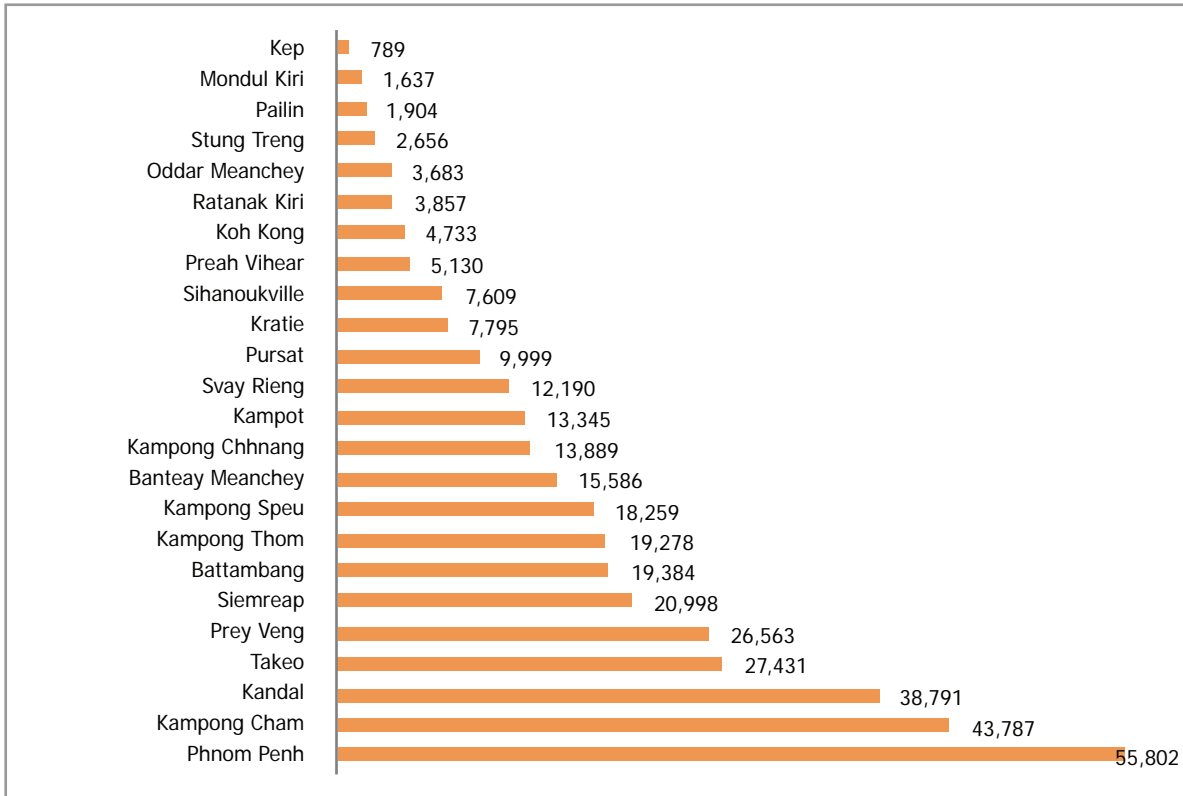

ប្រភព:វិទ្យាស្ថានជាតិស្ថិតិឆ្នាំ២០០៩

**វិស័យក្រៅប្រព័ន្ធ៖**

- អាជីវកម្មក្រៅប្រព័ន្ធផលិតនូវផលិតផលប្រពៃណី ដូចជាឧស្សាហកម្មតូចតាចតាមផ្ទះ និងសិប្បកម្ម។ អាជីវកម្មប្រភេទនេះរួមមានសហគ្រាសមីក្រូ ដែលគេអាចចាត់ថ្នាក់បន្ថែមទៀតដោយឈរលើលក្ខណៈវិនិច្ឆ័យដូចជា៖ ទុនវិនិយោគ តម្លៃបន្ថែម សក្តានុពលសម្រាប់កំណើន ដើម្បីក្លាយទៅជាអាជីវកម្មទំនើប ឬទៅតាមជម្រើសផ្លូវដើរ និងសាវតាររបស់សហគ្រិន។ សហគ្រាសមីក្រូ គឺជាអាជីវកម្មទាំងឡាយណាដែលមានបុគ្គលិកតិចជាង ១០ នាក់ ដែលមានទ្រព្យសកម្មតិចជាង ៥០.០០០ ដុល្លារសហរដ្ឋអាមេរិក ដោយមិនរាប់បញ្ចូលតម្លៃដី។

ជាទូទៅ ក្រុមអាជីវកម្មនីមួយៗជួបប្រទះនឹងបញ្ហាប្រឈមពិសេស ដាច់ដោយឡែក ខុសពីក្រុមផ្សេងទៀត។

យោងតាមការអង្កេតសហគ្រាសនាពេលថ្មីៗនេះ ដែលរៀបចំឡើងដោយវិទ្យាស្ថានជាតិស្ថិតិ នៅកម្ពុជាមានសហគ្រាសចំនួន ៣៧៥.០៩៥ ហើយចំនួនសហគ្រាសក្នុងចំណោមមនុស្ស ១.០០០ នាក់ ស្មើនឹង ២៨,០ សហគ្រាស។ ដូច្នេះ កម្ពុជាមានសហគ្រាសតិច បើធៀបជាមួយនឹងចំនួនប្រជាជន (៧៧,៧ លានហើយមានអត្រា ១០២,៣ ឡានមានសហគ្រាសចំនួន ២០៩៣ន់ និងមានអត្រា ៣៧,៤)។ និយាយជារួមសហគ្រាសទាំងអស់នេះគឺជាសហគ្រាសខ្នាតតូច និងក្រៅប្រព័ន្ធ។

ទន្ទឹមនឹងនេះ ខែត្រកូចជាងគេ គឺខែត្រកែប ដែលមានសហគ្រាសតែ ៧៨៩ ឬ ០,២% ធៀបនឹងតួលេខសរុបរបស់ជាតិ ដែលប្រការនេះឆ្លុះបញ្ចាំងឱ្យឃើញថា ផ្ទៃដីខែត្រនេះតូចជាងគេ បើធៀបជាមួយនឹងខែត្រទាំងអស់ដទៃទៀត ហើយបន្ទាប់គឺខែត្រមណ្ឌលគិរី (១.៦៣៧ ឬ ០,៤%) ប៉ៃលិន (១.៩០៤ ឬ ០,៥%) ស្ទឹងត្រែង (២.៦៥៦ ឬ ០,៧%) ហើយនឹងឧត្តរមានជ័យ (៣.៦៨៣ ឬ ១,០%)។ ខែត្រទាំងប្រាំនេះស្ថិតនៅភាគខាងជើងនិងខាងកើតប្រទេស លើកលែងតែខែត្រកែបមួយ។ ទោះបីខែត្រកែបជាខែត្រតូចជាងគេក៏ដោយ ក៏ខែត្រនេះមានឧស្សាហកម្មខ្នាតធំបី គឺសណ្ឋាគារ សិប្បកម្មអំបិល និងទឹកត្រី។ នៅក្នុងខែត្រប៉ៃលិនមានឧស្សាហកម្មខ្នាតធំប្រាំ គឺកាស៊ីណូ ផ្ទះសំណាក់ ភោជនីយដ្ឋាន ត្បូងពេជ្រ និងការលក់ដូរសម្ភារៈសំណង់។ លើសពីនេះទៅទៀត ការផ្គត់ផ្គង់ចរន្តអគ្គិសនីគឺជាឧស្សាហកម្មដែលលេចធ្លោជាងគេ។ ទោះបីជាយ៉ាងណាក៏ដោយ ចំនួនកាស៊ីណូ ផ្ទះសំណាក់ និងភោជនីយដ្ឋានមានការធ្លាក់ចុះ។

ខែត្រដែលធំជាងគេដោយគិតទៅលើចំនួនសហគ្រាស គឺ ភ្នំពេញ ដែលមានសហគ្រាសចំនួន ៥៥.៨០២ ឬ ស្មើនឹង១៤,៩% ធៀបជាមួយនឹងចំនួនសហគ្រាសសរុបទាំងអស់របស់ប្រទេស ហើយខែត្របន្ទាប់គឺខែត្រកំពង់ចាម (៤៣.៧៨៧ ឬ ១១,៧%) កណ្តាល (៣៨.៧៩១ឬ១០,៣%) តាកែវ (២៧.៤៣១ឬ ៧,៣%) និងព្រៃវែង (២៦.៥៦៣ ឬ ៧,១%)។ ខែត្រទាំងប្រាំនេះស្ថិតនៅភាគខាងត្បូងប្រទេសហើយជាតំបន់ដែលមានផ្ទៃដីរាបស្មើដែលគ្របដណ្តប់លើផ្ទៃដីសរុប៥០% នៃប្រទេសកម្ពុជា។

ភ្នំពេញបានអភិវឌ្ឍន៍ក្លាយខ្លួនជារាជធានីមួយ ហើយជាពិសេសឧស្សាហកម្មសេវាកម្មមានការអភិវឌ្ឍគួរឱ្យកត់សម្គាល់។ លើសពីនេះទៅទៀត សំណង់អគារខ្ពស់ៗកំពុងតែមានការរីកចម្រើនហើយជាពិសេសតំបន់ពាណិជ្ជកម្មសេរីបានបញ្ចប់ផ្នែកខ្លះជាបណ្តើរៗហើយ។ ខែត្រកំពង់ចាមមានឧស្សាហកម្មខ្នាតធំប្រាំ គឺ កៅស៊ូ ម្សៅមី ចំណីសត្វ ស្បែកជើង ឈើ និងឧស្សាហកម្មសម្លៀកបំពាក់។ នៅក្នុងខែត្រតាកែវមានឧស្សាហកម្មខ្នាតធំប្រាំ គឺម៉ាស៊ីនកិនស្រូវ ទឹកបរិសុទ្ធ សម្លៀកបំពាក់ សិប្បកម្មឥដ្ឋ និងការផ្គត់ផ្គង់ទឹក។ លើសពីនេះទៅទៀត វិស័យគ្រឿងសំណង់ ក៏ជាឧស្សាហកម្មលេចធ្លោផងដែរ។ នៅក្នុងខែត្រព្រៃវែង សម្លៀកបំពាក់ គឺជាឧស្សាហកម្មខ្នាតធំ។

**១១.១. វិស័យទំនើប**

សហគ្រាសនៅក្នុងវិស័យទំនើប (ធុនធំ មធ្យម និងតូច) គ្របដណ្តប់ទៅលើឧស្សាហកម្ម ដែលប្រើប្រាស់វត្ថុធាតុដើម និងសេវាកម្មហិរញ្ញវត្ថុ។ អាជីវកម្មប្រភេទនេះត្រូវតែបំពេញឱ្យបាននូវបទដ្ឋាន និងស្តង់ដារអន្តរជាតិ។ វិស័យទំនើបមានតួនាទីយ៉ាងសំខាន់នៅក្នុងវិស័យទេសចរណ៍ហិរញ្ញវត្ថុក៏ដូចជានៅក្នុងវិស័យកំពង់ផែនិងផ្លូវទឹក។ ការចូលរួមរបស់សហគ្រាសធុនតូច មធ្យម និងតូច នៅក្នុងសេដ្ឋកិច្ចរបស់កម្ពុជានៅមានកម្រិតនៅឡើយគឺ ប្រមាណជា ៨% នៃផលិតផលជាតិសរុប (GNP)។ ក្រុមហ៊ុនទាំងអស់នេះមានភាពចម្រុះ ទាំងប្រភពដើម ទាំងរួមទាំងក្រុមហ៊ុនដែលផ្តល់ហិរញ្ញប្បទានជាទុនបរទេសផងដែរ។ អាជីវកម្មឯកជនក៏ស្ថិតនៅក្នុងការប្រកបអាជីវកម្មប្រភេទនេះដែរ។

**១១.១.១. លក្ខណសម្បត្តិវិស័យឯកជនកម្ពុជា**

ជាមធ្យមភាគច្រើនលើសលប់នៃវិស័យឯកជនកម្ពុជាគឺជាក្រុមហ៊ុនតូចៗ។ ក្នុងចំណោមសហគ្រាសទំនើបចំនួន ៦៣.៥០០ តាមនិយមន័យរបស់សាជីវកម្មហិរញ្ញវត្ថុអន្តរជាតិ (IFC) នៅក្នុងឆ្នាំ ២០០៨ សហគ្រាសចំនួន ៦០% គឺជាសហគ្រាសដែលមានបុគ្គលិកដែលជាម្ចាស់តែម្នាក់ឯង ២២% មានបុគ្គលិកពី ១ ទៅ ៤ នាក់ ហើយ១,៥% មានបុគ្គលិកច្រើនជាង២០នាក់ (World Bank, 2009 Page 1)។ វិស័យឯកជនរបស់កម្ពុជាមានច្រើនទម្រង់ ដែលជាវិស័យក្រៅប្រព័ន្ធ៖ ការអនុវត្តច្បាប់ស្តីពីសារពើពន្ធ និងការរៀបចំប្រព័ន្ធគណនីនៅមិនទាន់បានល្អ ហើយការប្រើប្រាស់ប្រព័ន្ធធនាគារនៅមានកម្រិត។

ក្រសួងឧស្សាហកម្មរ៉ែ និងថាមពល (MIME) បានកំណត់ថា សហគ្រាសមីក្រូ គឺជាអាជីវកម្មដែលមាន និយោជិតតិចជាង ១០នាក់ ហើយសហគ្រាសខ្នាតតូចមាននិយោជិតពី ១១ទៅ ៥០នាក់ សហគ្រាសខ្នាត មធ្យមមានពី ៥១ទៅ១០០នាក់ ហើយសហគ្រាសខ្នាតធំ គឺមាននិយោជិតពី១០០នាក់ឡើងទៅ។

**តារាង១១.១. ការបែងចែកក្រុមហ៊ុន**

	%គិតជាចំនួនក្រុមហ៊ុន				%នៃGDP
	តូច	មធ្យម	ធំ	សរុប	
ឧស្សាហកម្មផលិត	៤,៣	១,៧	២,៧	៨,៧	២៨,២
ពាណិជ្ជកម្ម	២៣,៣	៤,៥	១,០	២៨,៨	១៤,៥
ទេសចរណ៍	១៨,៤	៥,៨	០,៥	២៤,៧	៧,០
ផ្សេងៗ	២៥,២	៩,៧	២,៩	៣៧,៨	៥០,៣
សរុប	៧១,២	៧១,៨	៧,០	១០០,០	១០០,០

ប្រភព៖ ធនាគារពិភពលោកនិងសាជីវកម្មហិរញ្ញវត្ថុអន្តរជាតិ។ បរិយាកាសវិនិយោគល្អប្រសើរដើម្បីកំណើនប្រកប ដោយចីរភាពនៅក្នុងប្រទេសកម្ពុជា។ សេចក្តីព្រាងសម្រាប់ពិភាក្សា ថ្ងៃទី៩ កុម្ភៈ ឆ្នាំ២០០៩។ ការបែងចែកដោយផ្អែក លើការប៉ាន់ស្មាន។ គំរូសម្រាប់ ICS ២០០៧ ទំព័រ២។

តាមរយៈតារាងខាងលើនេះយើងអាចមើលឃើញថា មានក្រុមហ៊ុនកម្ពុជាតែ ៧%ប៉ុណ្ណោះដែល អាចចាត់ទុកថាជាក្រុមហ៊ុនធំ ហើយ ២១,៨%ទៀត ជាក្រុមហ៊ុនមធ្យម។ ក្រុមហ៊ុនឯកជនកម្ពុជាភាគច្រើន លើសលប់ (៧១,២%) ជាក្រុមហ៊ុនខ្នាតតូច ហើយដែលក្រុមហ៊ុន ២៨,៨% ស្ថិតក្នុងវិស័យពាណិជ្ជកម្មនិង ២៤,៥% ស្ថិតនៅក្នុងវិស័យទេសចរណ៍។ មានតែក្រុមហ៊ុន៨,៨%ប៉ុណ្ណោះ ជាក្រុមហ៊ុនស្ថិតក្នុងឧស្សាហកម្ម កម្មន្តសាល ហើយ ៣០% នៃកម្មន្តសាល ជាពិសេស រោងចក្រកាត់ដេរ ដែលត្រូវបានគេចាត់ទុកថាជា ក្រុមហ៊ុនធំ។

ក្នុងចំណោមអាជីវកម្មដែលបានចុះបញ្ជីជិតពាក់កណ្តាល (៤៨,២%) ស្ថិតនៅក្នុងផ្នែកពាណិជ្ជកម្ម បន្ទាប់មក គឺសេវាកម្ម (៤៥,៤%) កម្មន្តសាល និងសំណង់ (៥,៤%) និងធនធានធម្មជាតិ (១%)។ អាជីវកម្ម ទាំងអស់ដែលនៅក្នុងវិស័យពាណិជ្ជកម្មមានតែ ១% នៃក្រុមហ៊ុនទាំងនោះប៉ុណ្ណោះ ជាអាជីវកម្មលក់ដុំ ចំណែកឯ ៦៤% ទៀត ស្ថិតនៅក្នុងផ្នែកលក់រាយហើយ ៣៥% ស្ថិតនៅក្នុងជាប្រភេទហាងលក់ចាប់ហ្វូយនិង អាជីវកម្មគ្រឿងទេស។ នៅក្នុងវិស័យសេវាកម្មដែលជាឧស្សាហកម្មធំបំផុតទីពីរ សេវាកម្មម្ហូបអាហារ (ភោជ នីយដ្ឋាន បារ ហាងលក់ម្ហូបជាដើម) មានរហូតដល់ទៅ ៤៨% នៃសហគ្រាស សេវាជូសជុល គឺ ២២% សេវាកម្ម វិជ្ជាជីវៈ ៥% និងសេវាដទៃទៀត ២៥%។ នៅក្នុងវិស័យកម្មន្តសាល និងសំណង់ កម្មន្តសាល (មិនរាប់បញ្ចូល ការកែច្នៃម្ហូបអាហារ) មានចំនួន ៥៧% នៃសហគ្រាស ការកែច្នៃម្ហូបអាហារ ១៥% និងសំណង់ ២៨% (IFC និង មូលនិធិអាស៊ី ឆ្នាំ២០០៩ ទំព័រទី៦)។

ក្នុងចំណោមក្រុមហ៊ុនចុះបញ្ជី ៦៣.៥០៧ ក្រុមហ៊ុនចំនួន ៤៥% មានទីតាំងនៅក្នុងរាជធានីភ្នំពេញ។ បើនៅដាច់ឆ្ងាយពីទីក្រុងភ្នំពេញ ខែត្រដែលមានសកម្មភាពសេដ្ឋកិច្ចខ្លាំងជាងគេ គឺ បាត់ដំបង កណ្តាល និង សៀមរាប ដែលមានក្រុមហ៊ុនធំបំផុត ចំនួន ១០,៥%, ៧%, និង ៥% តាមលំដាប់លំដោយ។ ខែត្រដែលមាន ក្រុមហ៊ុនចុះបញ្ជីតិចតួចបំផុត គឺ កែប ស្ទឹងត្រែង និងព្រះវិហារ។

សហគ្រាសមីក្រូមានចំនួន ៩៧% នៃអាជីវកម្មទាំងអស់ដែលបានចុះបញ្ជី។ អាជីវកម្មតែ២% ប៉ុណ្ណោះគឺជាសហគ្រាសខ្នាតតូច ហើយតិចជាង ១% នៃចំនួនសរុប គឺជាសហគ្រាសមធ្យម និងធំ។ បណ្តា ខែត្រភាគច្រើនគ្មានសហគ្រាសធំ ឬ មធ្យមទេ។ សៀមរាប ភ្នំពេញ កែប និងក្រុងព្រះសីហនុមានសហគ្រាស ខ្នាតតូចច្រើនជាង គឺ៤% ៣% និង៣%។ ដោយឡែក ខែត្រកោះកុង ក្រចេះ ព្រៃវែង ពោធិ៍សាត់ ស្ទឹងត្រែង ស្វាយរៀង តាកែវ និងប៉ៃលិន ខែត្រនីមួយៗមានតិចជាង ១% ធៀបនឹងសហគ្រាសខ្នាតតូចសរុប ទូទាំងប្រទេស។

ភ្នំពេញស្រូបកម្លាំងពលកម្ម៥៥% បន្ទាប់មក គឺខែត្រកណ្តាល សៀមរាប និងបាត់ដំបង ដែលស្រូប យកកម្លាំងពលកម្ម ១៨%, ៨%, និង៥%។ ខែត្រទាំងនេះមានក្រុមហ៊ុនច្រើនជាងគេ (៦៧%) ហើយស្រូបយក ចំនួនកម្លាំងពលកម្មច្រើនជាងគេបំផុត (៨៦%)។

អាជីវកម្មនៅកម្ពុជាគឺនៅថ្មីនៅឡើយ។ មានអាជីវកម្មតែ១៥%ប៉ុណ្ណោះ ដែលបានដំណើរការបាន ជាង១០ឆ្នាំ។ អាជីវកម្មភាគច្រើន (៦៤%) ទើបតែកើតមានក្នុងរយៈពេលមិនដល់ ៥ឆ្នាំដង ចំណែក ៣១% ផ្សេងទៀត ក្នុងរយៈពេលតិចជាង២ឆ្នាំ។ ចាប់តាំងពីឆ្នាំ២០០៣ មក ក្រុមហ៊ុនភាគច្រើនបានចាប់ផ្តើមរីក ចម្រើនយ៉ាងឆាប់រហ័ស ដោយសារតែមានកំណើនវិនិយោគផ្ទាល់មកពីបរទេស (FDI) និងកំណើនសេដ្ឋកិច្ច ខ្ពស់ ប្រកបដោយចីរភាព។

ដោយសារតែអាជីវកម្មភាគច្រើននៅក្នុងប្រទេសកម្ពុជាមានទំហំតូច ប្រើប្រាស់បុគ្គលិកតិច និង គ្រប់គ្រងជាលក្ខណៈគ្រួសារ ធ្វើឱ្យអាជីវកម្មជាង ៩៩% ផ្តោតការយកចិត្តទុកដាក់តែទីផ្សារក្នុងស្រុក។ ហើយ មានក្រុមហ៊ុនប្រហែលជា ១% ប៉ុណ្ណោះ ក្នុងចំណោមក្រុមហ៊ុនទាំងអស់ ដែលផ្តោតលើទីផ្សារ ទាំងអន្តរជាតិ និង ទាំងទីផ្សារក្នុងស្រុក។

ការវាយតម្លៃបរិយាកាសវិនិយោគរបស់ធនាគារពិភពលោក និង IFC ឆ្នាំ២០០៩ ក៏បានចង្អុលបង្ហាញ ផងដែរថា៖ (១) ក្រុមហ៊ុនកម្ពុជាមានទំនាក់ទំនងកាន់តែច្រើនឡើង ជាមួយនឹងទីផ្សារពិភពលោក (២) បច្ចេក វិទ្យាព័ត៌មានវិទ្យាទំនើបបានផ្តល់នូវតួនាទីគ្រឹះយ៉ាងសំខាន់ ក្នុងប៉ុន្មានឆ្នាំចុងក្រោយនេះ (៣) គុណភាព (សមត្ថភាព) របស់កម្មករក៏មានការកើនឡើងជាលំដាប់ហើយ (៤) ក្រុមហ៊ុនកម្ពុជាកាន់តែមានការចូលរួមពី កម្មករជាស្ត្រី កាន់តែច្រើនឡើង។ ផលិតភាពរបស់កម្មករ គឺស្ថិតនៅពីលើប្រទេសបង់ក្លាដេស ហើយនៅ ពីក្រោម ប្រទេសឡាវ ប្រទេសស្រីលង្កា និងវៀតណាម។ ទោះបីយ៉ាងណាក៏ដោយគម្លាតប្រាក់បៀវត្សរ៍ គឺ មានតិចតួច ដែលធ្វើឱ្យមានបញ្ហាចោទខ្លះសម្រាប់ភាពប្រកួតប្រជែងរបស់កម្ពុជា។

នាពេលបច្ចុប្បន្ននេះ អនុវិស័យឧស្សាហកម្មចំបង គឺវាយនភ័ណ្ឌ និងសម្លៀកបំពាក់ ផលិតផល លោហៈ ផលិតផលម្ហូបអាហារ និងសារធាតុគីមី ដែលតម្រូវសម្រាប់តែទីផ្សារក្នុងស្រុក លើកលែងតែ វា យនភ័ណ្ឌសម្លៀកបំពាក់ចេញដែលផលិតសម្រាប់នាំចេញ ហើយក៏ជាទិសដៅទាក់ទាញសហគ្រិនឯកជន និងទុនវិនិយោគ ដែលរួមទាំងវិនិយោគិនបរទេស។ វិស័យឯកជនបានរៀបចំជាសហគមន៍ទៅតាមជំនាញ ផលិតផល ដើម្បីការពារផលប្រយោជន៍និងលើកកម្ពស់កិច្ចសន្ទនាជាមួយនឹងដៃគូពាក់ព័ន្ធ ដូចជារដ្ឋាភិបាល និងកម្មករ។ សមាគមឧស្សាហកម្មកាត់ដេរកម្ពុជា (GMAC) គឺជាឧទាហរណ៍មួយ ដែលមានជោគជ័យនៅក្នុង ការចរចាភិក្ខុព្រមព្រៀងជាច្រើនជាមួយនឹងរដ្ឋាភិបាល ក៏ដូចជាជាមួយនឹងកម្មករ។

**១១.១.២. បញ្ហាហេតុផលក្នុងការពង្រឹងកំណើននៃវិស័យឧស្សាហកម្ម**

ការកែលម្អក្របខ័ណ្ឌគតិយុត្តិ និងនិយ័តកម្មមានតួនាទីសំខាន់ណាស់ សម្រាប់ការអភិវឌ្ឍវិស័យឧស្សាហកម្ម និងជំរុញកំណើន។ ការអភិវឌ្ឍវិស័យឧស្សាហកម្មត្រូវបានរាំងស្ទះផងដែរ ដោយសារការខ្វះខាតនៃហេដ្ឋារចនាសម្ព័ន្ធ (ផ្លូវ កំពង់ផែ ការទទួលបានវត្ថុធាតុដើម) ការអនុវត្តច្បាប់មិនបានពេញលេញ ឧបសគ្គដើម្បីទទួលបានហិរញ្ញប្បទាន អំពើពុករលួយ ព័ត៌មានមានកំណត់ កង្វះខាតធនធានមនុស្សដែលមានគុណភាព និងថ្លៃអគ្គិសនី ទឹក និងទូរគមនាគមន៍ខ្ពស់ជាងប្រទេសជិតខាង។ ការវិនិយោគឯកជនក្នុងវិស័យកសិកម្មនៅមានកម្រិតនៅឡើយ ដោយសារភាពមិនច្បាស់លាស់ទាក់ទងនឹងកម្មសិទ្ធិដីធ្លី និងរបៀបរបបកាន់កាប់ដី។

អត្ថប្រយោជន៍ពីការលើកទឹកចិត្តសារពើពន្ធ សម្រាប់ការវិនិយោគវិស័យឧស្សាហកម្មមិនទាន់មានភាពច្បាស់លាស់នៅឡើយ ប៉ុន្តែរដ្ឋប្រចាំថ្ងៃដែលបណ្តាលមកពីការលើកទឹកចិត្តនេះ។ នៅក្នុងឆ្នាំ ២០០៣ រាជរដ្ឋាភិបាលកម្ពុជាបានអនុម័តនូវការធ្វើវិសោធនកម្មច្បាប់វិនិយោគ ដើម្បីធ្វើសនិទានកម្មការលើកទឹកចិត្តសារពើពន្ធ។ វិធានការនេះរួមមាន៖

- ការដាក់ឱ្យអនុវត្តពន្ធលើប្រាក់ចំណេញ ក្នុងអត្រា ២០%។
- ការលុបចោលការលើកលែងពន្ធលើប្រាក់ចំណេញ ដែលយកមកវិនិយោគឡើងវិញ ហើយនិងការដាក់ឱ្យអនុវត្តប្រការថ្មីក្នុងច្បាប់ស្តីពីពន្ធដារ ដោយកាត់បន្ថយការលើកលែងពន្ធលើប្រាក់ចំណេញដែលយកមកវិនិយោគឡើងវិញ ឱ្យបានដល់កម្រិតតិចតួចបំផុត ដោយមិនគិតទៅលើគម្រោងការថ្មី ឬការពង្រីកគម្រោងការដែលមានស្រាប់ ហើយមិនគិតទៅលើប្រភពហិរញ្ញប្បទាន។
- ការដាក់ឱ្យអនុវត្តបម្រុងថ្មី ដែលអនុញ្ញាតឱ្យមានការលើកលែងលែងពន្ធលើប្រាក់ចំណូល សម្រាប់អាជីវកម្មក្នុងរយៈពេល៣ឆ្នាំ បន្ទាប់ពីចាប់ផ្តើមសកម្មភាព ហើយអាចបន្ថែម ៣ឆ្នាំទៀត។
- លុបចោលសិទ្ធិក្នុងរួចពន្ធពីការផ្ទេរប្រាក់ចំណេញទៅក្រៅប្រទេស និងការផ្ទេរចំណូលដទៃទៀត ដោយអាជីវកម្មដែលមានការអនុញ្ញាត។

ការអនុម័តនិងការអនុវត្តឱ្យបានជោគជ័យ នូវយុទ្ធសាស្ត្រស្តីពីការអភិវឌ្ឍវិស័យឧស្សាហកម្មនឹងធ្វើឱ្យកម្ពុជាមានសេចក្តីសង្ឃឹមខ្លាំងសម្រាប់កំណើន និងការកាត់បន្ថយភាពក្រីក្រ។ កម្ពុជានឹងទទួលបានផលប្រយោជន៍កាន់តែច្រើន ពីសមាហរណកម្មទៅក្នុងតំបន់និងសកលភាវូបនីយកម្ម ទទួលបានផលប្រយោជន៍យ៉ាងពេញលេញពីសមិទ្ធផលម៉ាក្រូសេដ្ឋកិច្ច និងទីតាំងភូមិសាស្ត្រល្អប្រសើរនៅអាស៊ីខាងកើត និងការជ្រៀតចូលទីផ្សារនៅអឺរ៉ុប និងអាមេរិក។ មូលដ្ឋានគ្រឹះនៃយុទ្ធសាស្ត្រនេះមានដូចតទៅ៖

- ពង្រឹងចក្ខុវិស័យ និងទស្សនវិស័យអនាគតអភិវឌ្ឍន៍រយៈពេលវែង
- បង្កើនប្រសិទ្ធភាពអន្តរាគមន៍របស់រដ្ឋ
- កសាងសមត្ថភាពវិស័យឧស្សាហកម្ម។

ចក្ខុវិស័យរយៈពេលវែង សម្រាប់ការអភិវឌ្ឍវិស័យឧស្សាហកម្មឱ្យដល់កម្រិតគួរកត់សម្គាល់នោះអាចនឹងពឹងផ្អែកលើថាតើសហគ្រិនឯកជនអាចសម្របសម្រួលបានលឿនប៉ុណ្ណា ទៅនឹងការធ្វើសមាហរណកម្មរបស់កម្ពុជា ចូលក្នុងអាស៊ាន និងអង្គការពាណិជ្ជកម្មពិភពលោក។ ដំណើរការនេះបង្កើតឱ្យមានកាលានុវត្តភាព

ថ្មីៗ និងក៏បង្ហាញពីការគំរាមកំហែងជាក់ស្តែងមួយចំនួន។ កម្ពុជាមានភាពល្អប្រសើរជាងគូប្រកួតប្រជែងរបស់ខ្លួនក្នុងផ្នែក២គឺ ៖ ប្រាក់ឈ្នួលទាប និងការអនុវត្តតាមបទដ្ឋានពលកម្មអន្តរជាតិ។ សហរដ្ឋអាមេរិក និងប្រទេសអឺរ៉ុបមិនចង់ទិញផលិតផលពី «ប្រទេសដែលមានលក្ខខណ្ឌពលកម្មមិនល្អ» ទៀតទេ ដែលក្នុងប្រទេសទាំងនោះ លក្ខខណ្ឌការងារអប្បបរមាមិនត្រូវធានាបាន។ កម្ពុជាបានទទួលយកតម្រូវការដើម្បីឈានចូលទីផ្សារនេះ និងបានដាក់ដំណើរការប្រព័ន្ធត្រីភាគីនៃការគ្រប់គ្រងផលិតកម្ម ដែលក្នុងនោះម្ចាស់អាជីវកម្មកម្មករ និងរដ្ឋាភិបាល ក្រោមការត្រួតពិនិត្យរបស់អង្គការពលកម្មអន្តរជាតិ សហការគ្នានិងធានារួមគ្នាថា បទដ្ឋានពលកម្មអន្តរជាតិត្រូវបានបំពេញក្នុងដំណើរការផលិតកម្ម។ រាជរដ្ឋាភិបាលត្រូវផ្សព្វផ្សាយប្រព័ន្ធនេះថាជាឧត្តមភាពប្រៀបធៀប សម្រាប់កម្ពុជាក្នុងកិច្ចចរចានិងការពិភាក្សានានា។

អន្តរាគមន៍របស់រដ្ឋច្រើនពេកក្នុងអាជីវកម្មធ្វើឱ្យថ្លៃដើមអាជីវកម្មកើនឡើង ហើយវាគឺជាពន្ធលើការវិនិយោគ និងកំណើន។ ក្នុងប្រទេសកម្ពុជា ថ្លៃដើមសម្រាប់ចាប់ផ្តើមអាជីវកម្មមួយ គឺស្មើនឹង ៦១៥ ដុល្លារអាមេរិក ដែលជាតម្លៃខ្ពស់សម្រាប់ប្រទេសកំពុងអភិវឌ្ឍន៍។ ប៉ុន្តែថ្លៃដើមនេះកម្រនឹងកើតមានណាស់ក្នុងការអនុវត្តន៍ដោយសារតែអាជីវកម្មថ្មីភាគច្រើនស្ថិតក្នុងវិស័យក្រៅផ្លូវការ។ ក្រៅពីតម្រូវការនេះច្បាប់និងបទបញ្ញត្តិខ្លះៗទៀតត្រូវបានអនុវត្ត។ យោងទៅតាមរបាយការណ៍របស់ធនាគារពិភពលោក ច្បាប់និងបទបញ្ញត្តិច្រើនពេកនឹងកាត់បន្ថយការបង្កើតការងារធ្វើ សម្រាប់យុវជននិងស្ត្រី។ លើសពីនេះទៀត «ជាញឹកញាប់វាជាប់ទាក់ទងនឹងភាពគ្មានប្រសិទ្ធភាពនៃស្ថាប័នសាធារណៈ (ការពន្យារពេលដ៏យូរជាងធម្មតា ថ្លៃដើមខ្ពស់ពេក) ជាប់ទាក់ទងនឹងការកើនឡើងនៃភាពគ្មានការងារ អំពើពុករលួយ ផលិតភាពនិងការធ្លាក់ចុះនៃការវិនិយោគទុន»។

របាយការណ៍នេះស្នើឡើងឱ្យមាននូវកំណែទម្រង់ជាបន្តបន្ទាប់ ដែល «ងាយស្រួលក្នុងការអនុវត្តន៍» គឺ ៖ កាត់បន្ថយបទបញ្ញត្តិផ្សេងៗ លុបចោលប្រាក់ឈ្នួលអប្បបរមា កែសម្រួលរយៈពេលធ្វើការងារចំពោះផ្នែកដែលមានសកម្មភាពខ្ពស់ ដែលនឹងអាចជៀសវាងការចំណាយសម្រាប់ម៉ោងបន្ថែម កែសម្រួលឱ្យនីតិវិធីបញ្ឈប់ការងារមានលក្ខណៈងាយស្រួល អន្តរាគមន៍តិចជាងមុនពីសំណាក់តុលាការមកលើបញ្ហាពាណិជ្ជកម្មតម្លាភាពចំពោះព័ត៌មានស្តីពីឥណទាន ការកែសម្រួលនីតិវិធីតុលាការសម្រាប់ការប្រមូលបំណុលឱ្យមានលក្ខណៈងាយស្រួល ការពង្រឹងការការពារតាមផ្លូវច្បាប់ចំពោះឥណទានយក កំណែទម្រង់ច្បាប់ក្ស័យធន និងការអនុវត្តកំណែទម្រង់ជាប្រចាំដូចភ្ញៀវរលីម។ ក៏ប៉ុន្តែ គេក៏ត្រូវពិចារណាពីផលប៉ះពាល់នៃអនុសាសន៍ទាំងនេះ ចំពោះបទដ្ឋានពលកម្មរបស់អង្គការពលកម្មអន្តរជាតិ និងចំពោះបទដ្ឋានអភិបាលកិច្ចទូទៅ មុននឹងអាចដាក់ឱ្យអនុវត្តវិធានការទាំងនេះ។

**១១.១.៣. ការបង្កើនប្រសិទ្ធភាពនៃអន្តរាគមន៍របស់រដ្ឋ**

ផ្នែកខាងក្រោមនេះ គឺជាផ្នែកអាទិភាពក្នុងកំណែទម្រង់នៃអន្តរាគមន៍របស់រដ្ឋក្នុងអាជីវកម្ម៖

- ក្របខ័ណ្ឌគតិយុត្តិ និង ប្រព័ន្ធយុត្តិធម៌
- ការធ្វើហិរញ្ញប្បទាន
- ការកាត់បន្ថយនីតិវិធីផ្សេងៗ
- សេរីភាវូបនីយកម្មនៃពាណិជ្ជកម្មនិងការកំណត់ថ្លៃនិងការជំរុញការប្រកួតប្រជែង
- កំណែទម្រង់រដ្ឋបាលសាធារណៈ
- គោលនយោបាយសារពើពន្ធនិងការគ្រប់គ្រងធនធានសាធារណៈ។

**១១.១.៣.១. ការបង្កើតក្របខ័ណ្ឌគតិយុត្តិ និងប្រព័ន្ធយុត្តិធម៌សម្រាប់ជំរុញគំនិតដួចផ្ដើមផ្នែកឯកជន**

ការវិនិយោគឯកជននិងទីផ្សារអាចរីកចម្រើនបានតែក្នុងបរិយាកាស ដែលច្បាប់មានភាពច្បាស់លាស់ មានស្ថេរភាព និងត្រូវបានអនុវត្ត និងក្នុងបរិយាកាស ដែលការប្រកួតប្រជែងត្រូវបានធានាដោយមានប្រសិទ្ធភាព។ ក្របខណ្ឌគតិយុត្តិសម្រាប់អាជីវកម្មត្រូវធានាឱ្យបាននូវសិទ្ធិជាម្ចាស់កម្មសិទ្ធិ និងរៀបចំមូលដ្ឋានសុវត្ថិភាពសម្រាប់សកម្មភាពសេដ្ឋកិច្ច។ ជាងនេះទៀត ការកំណត់វិធាននៃល្បែងឱ្យមានសង្គតិភាពចំពោះប្រតិបត្តិករផ្សេងៗគ្នា និងការអនុវត្តច្បាប់ទាំងនេះប្រកបដោយប្រសិទ្ធភាព គឺជាបុរេលក្ខខណ្ឌសម្រាប់ការផ្នែកឯកជន និងដំណើរការទីផ្សារ។ ច្បាប់និងបទប្បញ្ញត្តិទាំងនេះត្រូវតែត្រូវបានធានាដោយប្រព័ន្ធតុលាការមួយ ដែលបំពេញមុខងារបានត្រឹមត្រូវ ស្មើភាព និងជឿទុកចិត្តបាន និងដែលឯករាជ្យពីស្ថាប័ននីតិបញ្ញត្តិនិងនីតិប្រតិបត្តិ។

ទំនាក់ទំនងរវាងក្របខ័ណ្ឌច្បាប់និងសេដ្ឋកិច្ចត្រូវរៀបចំឡើង ទាំងក្នុងបរិបទក្នុងប្រទេស និងសកលភាវូបនីយកម្ម។ ក្នុងបរិបទក្នុងប្រទេស ប្រព័ន្ធតុលាការមានឥទ្ធិពលលើអកប្បកិរិយារបស់ប្រតិបត្តិករសេដ្ឋកិច្ចក្នុងការរៀបចំដំណើរការអាជីវកម្ម និងប្រតិបត្តិការរបស់ពួកគេ។ ក្នុងទំនាក់ទំនងអន្តរជាតិ ក្របខ័ណ្ឌគតិយុត្តិមានឥទ្ធិពលជារួម ទៅលើការវាស់ស្ទង់ហានិភ័យក្នុងប្រទេសដោយវិនិយោគិន។ ទោះបីជា វិនិយោគិនមិនចាកចោលប្រទេសដែលមានហានិភ័យខ្ពស់ ពួកគេនឹងស្វែងរកលទ្ធភាពសម្រាប់រកប្រាក់ចំណេញខ្ពស់ក្នុងរយៈពេលខ្លី នៅក្នុងប្រទេសដែលមានហានិភ័យខ្ពស់។ បន្ថែមទៅលើទិដ្ឋភាពទូទៅទាំងនេះ គឺបញ្ហាជាក់ស្តែងផ្សេងៗ ដែលកើតមានឡើងចំពោះសេដ្ឋកិច្ចស្ថិតក្នុងដំណើរការកំណែទម្រង់។ តួនាទីដ៏មានប្រសិទ្ធភាពនៃសេដ្ឋកិច្ចទីផ្សារពឹងផ្អែកលើបរិយាកាសច្បាប់ ដែលនឹងធានានូវថាមភាព និងការគោរពច្បាប់។ ក្នុងន័យនេះ បរិយាកាសច្បាប់ក្នុងការកែទម្រង់សេដ្ឋកិច្ចត្រូវឆ្លើយតបទៅនឹងអាទិភាពជាក់លាក់៖ សម្រួលដល់ការបែងចែកទ្រព្យសកម្ម ដែលជាលទ្ធផលនៃកំណែទម្រង់សេដ្ឋកិច្ច និងការផ្លាស់ប្តូរ។

តាមការអង្កេតនិងស្ទង់មតិរបស់វិនិគិននាពេលថ្មីៗនេះ បានឆ្លុះបញ្ចាំងឱ្យឃើញនូវឧបសគ្គជាច្រើននៅក្នុងដំណើរការប្រព័ន្ធច្បាប់ និងប្រព័ន្ធយុត្តិធម៌ឱ្យមានប្រសិទ្ធភាព ដូចជា៖

- ប្រព័ន្ធការិយាធិបតេយ្យដែលមិនចាំបាច់ ការត្រួតពិនិត្យមិនចេះចប់មិនចេះហើយ បទប្បញ្ញត្តិដែលរៀបចំមិនបានល្អ និងមិនជាក់លាក់
- ភាពស្មុគស្មាញនៃការធ្វើនិយ័តកម្ម (ច្បាប់ ពន្ធ និងសង្គម)
- នីតិវិធីតុលាការយឺត ខ្វះខាតយុត្តាធិការ គុណភាពនៃច្បាប់ខ្លះ ដែលបង្កើតការបកស្រាយផ្សេងៗគ្នា
- ភាពស្លឹកស្រពន់និងការមិនអាចព្យាករណ៍បាននៃប្រព័ន្ធតុលាការ។ តុលាការជារឿយៗខ្វះខាតធនធាន ដែលធ្វើឱ្យការកាត់ក្តីមានភាពយឺតយ៉ាវ។

កម្ពុជាមានការងារច្រើនណាស់ដែលត្រូវធ្វើ ដើម្បីកែលម្អប្រព័ន្ធតុលាការ។ វិនិយោគិនតែងតែត្អូញត្អែរពីភាពខ្វះខាតនៃចៅក្រម និងអសមត្ថភាពរបស់ចៅក្រមខ្លះ ហើយនឹងអំពើពុករលួយដែលនាំឱ្យមានការកាត់សេចក្តីដែលមិនអាចព្យាករណ៍បាន និងថែមទាំងមិនអាចទទួលយកបាន។ ម៉្យាងវិញទៀត វិនិយោគិនបាត់ជំនឿនៅក្នុងនីតិវិធីការទារបំណុលវិញ។

រាជរដ្ឋាភិបាលកម្ពុជាបានប្តេជ្ញាចិត្តអនុវត្តកំណែទម្រង់ ក្នុងគោលដៅរៀបចំប្រព័ន្ធតុលាការ ដែលគ្រប់ជ្រុងជ្រោយនិងអំណោយផលដល់ការវិនិយោគ ដើម្បីសម្រួលដល់ធុរកិច្ច ដែលជាផ្នែកមួយនៃកាតព្វកិច្ចរបស់កម្ពុជា ក្នុងការចូលជាសមាជិកនៃអង្គការពាណិជ្ជកម្មពិភពលោក។ កំណែទម្រង់នេះនឹងជួយដោះស្រាយបញ្ហា ដូចតទៅនេះ៖

- ពង្រឹងការការពារសិទ្ធិរបស់សាជីវកម្មក្នុងទំនាក់ទំនងជាមួយរដ្ឋ
- សម្រួលច្បាប់ឱ្យសមស្របទៅនឹងតម្រូវការរបស់សាជីវកម្ម
- ធានានូវប្រសិទ្ធភាពនៃការអនុវត្តច្បាប់សាជីវកម្ម
- បង្កើតច្បាប់គ្រប់គ្រងកម្ចីនិងការប្រមូលបំណុលមកវិញបានដើម្បីឱ្យមានកំណើន
- គាំទ្រការលើកតម្កើងច្បាប់ពាណិជ្ជកម្ម។

ទន្ទឹមគ្នានោះផងដែរ រាជរដ្ឋាភិបាលនឹងលើកទឹកចិត្តឱ្យមាននីតិវិធីមជ្ឈត្តិកម្ម ដើម្បីដោះស្រាយ វិវាទ និងបង្កើនការបណ្តុះបណ្តាលចៅក្រមនិងក្រឡាបញ្ជី។ ជាសរុបមក ប្រព័ន្ធតុលាការនិងច្បាប់ កំពុងតែស្ថិតនៅក្រោមការធ្វើកំណែទម្រង់ ដែលគេសង្ឃឹមនឹងចូលរួមចំណែកធ្វើឱ្យប្រសើរឡើងដល់បរិយាកាសធុរកិច្ច។ ទោះបីយ៉ាងណាក៏ដោយ បញ្ហាសំខាន់ គឺត្រូវពង្រឹងការធ្វើកំណែទម្រង់ និងដើម្បីធានាឱ្យបាន នូវដំណើរការនៃប្រព័ន្ធយុត្តិ និងការអនុវត្តច្បាប់ ដោយគ្មានចន្លោះប្រហោង។

ដើម្បីត្រួតពិនិត្យនិងសម្របសម្រួលកំណែទម្រង់នេះ រាជរដ្ឋាភិបាលកម្ពុជាបានបង្កើតកាលពីខែមិថុនា ឆ្នាំ២០០២ នូវក្រុមប្រឹក្សាកំណែទម្រង់ច្បាប់និងតុលាការ (CLJR) ដែលមានឧបនាយករដ្ឋមន្ត្រី រដ្ឋមន្ត្រីទីស្តីការគណៈរដ្ឋមន្ត្រីនិងប្រធានតុលាការកំពូល ជាសហប្រធាន។ កាលពីខែធ្នូឆ្នាំ២០០២ រាជរដ្ឋាភិបាលបានបង្កើតនាយកដ្ឋានគ្រប់គ្រងគម្រោង ដើម្បីរៀបចំយុទ្ធសាស្ត្រស្តីពីកំណែទម្រង់ច្បាប់និងតុលាការ។ ភារកិច្ច ដ៏សំខាន់របស់ក្រុមប្រឹក្សាកំណែទម្រង់ច្បាប់និងតុលាការរួមមាន៖ ការកែលម្អគុណភាពនៃសាលក្រមរបស់តុលាការ ការធានាឱ្យបាននូវការអនុវត្តឱ្យមានប្រសិទ្ធភាព និងតម្រូវការការគាំទ្រស្ថាប័ន ឧទាហរណ៍ ការជំរុញការប្រើប្រាស់កុំព្យូទ័រ។ លទ្ធផលដែលរំពឹងថានឹងទទួលបានគឺ៖

- បណ្តុះបណ្តាលនិងបង្រៀនចៅក្រមនិងក្រឡាបញ្ជី
- ការធ្វើឱ្យប្រសើរឡើងនូវតួនាទីរបស់តុលាការ
- ភាពដែលអាចទទួលបានរបស់ប្រជាជននៅក្រោមយុត្តាធិការតុលាការ។

សកម្មភាពដែលអនុវត្តដោយក្រុមប្រឹក្សាកំណែទម្រង់ច្បាប់និងតុលាការនាពេលនេះរួមមាន៖ (១) គាំទ្រក្របខ័ណ្ឌស្ថាប័ន (២) គាំទ្រការធ្វើឱ្យប្រសើរឡើងនៃច្បាប់គ្រប់គ្រងសាជីវកម្ម និង (៣) គាំទ្រកំណែទម្រង់បន្ត និងការលើកកម្ពស់ច្បាប់ស្តីពីពាណិជ្ជកម្ម។ គោលដៅនៃកំណែទម្រង់ និងការពង្រឹងសមត្ថភាពរបស់ប្រព័ន្ធច្បាប់និងតុលាការ មានដូចតទៅ៖ (១) ការដោះស្រាយបញ្ហាហេដ្ឋារចនាសម្ព័ន្ធតុលាការនិងការចំណាយទុនពាក់ព័ន្ធ (២) ការបង្កើតយន្តការដោះស្រាយវិវាទក្រៅប្រព័ន្ធតុលាការ (៣) ប្រព័ន្ធដែលធ្វើឱ្យការធានាឥណទានធនាគារដំណើរការទៅបាន។ ដើម្បីគ្រប់គ្រងកំណែទម្រង់ឱ្យមានប្រសិទ្ធភាព នៅក្នុងវិស័យយុត្តិធម៌ រាជរដ្ឋាភិបាលបានបង្កើនធនធាន និងបុគ្គលិកនៅក្នុងវិស័យនេះ និងផ្តល់ការបណ្តុះបណ្តាល ជាពិសេស ក្នុងគោលដៅគ្រប់គ្រងបញ្ហាសេដ្ឋកិច្ចឱ្យបានល្អ។

**១១.១.៣.២. ការកាត់បន្ថយនីតិវិធី**

នីតិវិធីរដ្ឋបាលសំណុំរឿងនិងមិនច្បាស់លាស់ គឺជាឧបសគ្គធ្ងន់ធ្ងរចំពោះការវិនិយោគឯកជន។ ដើម្បីសម្រេចឱ្យបាននូវកំណើនតាមការគ្រោងទុក (៦-៧% ក្នុងមួយឆ្នាំ) រាជរដ្ឋាភិបាលត្រូវធ្វើយ៉ាងណា ដើម្បីបង្កើនការវិនិយោគឯកជនឱ្យបានច្រើន។ ទោះបីជាមានកិច្ចខិតខំប្រឹងប្រែងយ៉ាងខ្លាំងក្លាពីសំណាក់រាជរដ្ឋាភិបាល ការវិនិយោគឯកជននៅកម្ពុជានៅតែមិនមានកម្រិតនៅឡើយ។ ការវិនិយោគដោយផ្ទាល់ពីបរទេសមិនត្រឹមតែនាំមកនូវទុនប៉ុណ្ណោះទេ តែវានាំមកនូវការផ្លាស់ប្តូរបច្ចេកវិទ្យា និងការគ្រប់គ្រងផងដែរ។ ដូច្នោះ ប្រសិនបើកម្ពុជាមិនអាចទាក់ទាញវិនិយោគឯកជនឱ្យបានច្រើន នោះយើងមិនអាចអភិវឌ្ឍប្រទេសជាតិបានឡើយ។ បរិយាកាសធុរកិច្ចមានតួនាទីសំខាន់ណាស់សម្រាប់វិនិយោគិនបរទេស ដោយសារតែពួកគេមានជម្រើសច្រើន និងសិទ្ធិសេរីភាពពេញទីក្នុងការជ្រើសរើសយកប្រទេសណាមួយធ្វើការវិនិយោគ។ ឧបសគ្គមិនចាំបាច់និងការខ្វះតម្លាភាពក៏ជួយបង្កើតឱ្យមានអំពើមិនប្រក្រតីនិងអំពើពុករលួយផងដែរ។ កង្វះតម្លាភាពក្នុងការអនុវត្តច្បាប់និងការធ្វើនិយ័តក្នុងអាជ្ញាធរផ្តល់ផលប្រយោជន៍ដល់ឯកជន ដោយមិនគិតពីសុខុមាលភាពសាធារណៈ។

ដើម្បីធ្វើឱ្យប្រសើរឡើងបរិយាកាសធុរកិច្ច នៅក្នុងឆ្នាំ ២០០៤ រដ្ឋាភិបាលបានបង្កើតការិយាល័យច្រកចេញចូលតែមួយនៅឯក្រុមប្រឹក្សាអភិវឌ្ឍន៍កម្ពុជា ហើយបានធ្វើវិសោធនកម្មច្បាប់វិនិយោគក្នុងឆ្នាំ ២០០៣ ដើម្បីធ្វើសនិទានកម្មប្រព័ន្ធលើកទឹកចិត្ត។ រហូតដល់ចុងក្រោយនេះ រាជរដ្ឋាភិបាលកម្ពុជាបានធ្វើវិមជ្ឈការសេចក្តីសម្រេចលើការវិនិយោគឱ្យដល់ខែត្រ ហើយបានបង្កើតមជ្ឈមណ្ឌលចុះបញ្ជីពាណិជ្ជកម្មច្រកចេញចូលតែមួយ ដើម្បីកែលម្អនីតិវិធី។ ទោះបីជាមានជំហានសំខាន់ទាំងអស់នេះក៏ដោយ វានៅមានកិច្ចការច្រើនណាស់ដែលត្រូវធ្វើបន្តទៀត ដើម្បីកែលម្អនីតិវិធីវិនិយោគ ពាណិជ្ជកម្ម និងពន្ធគយនៅកម្ពុជា និងដើម្បីធានាតម្លាភាព។ បញ្ហាការយឺតយ៉ាវ ចំណាយក្រៅផ្លូវការ និងការធ្វើឱ្យវិនិយោគិនឈឺក្បាល គឺជាបញ្ហាទូទៅរបស់ប្រទេស ដែលប្រើក្រមវិនិយោគដែលបង្កើតឡើង ដោយផ្អែកលើការលើកទឹកចិត្តសារពើពន្ធហើយកម្ពុជាមិនមែនជាប្រទេសតែមួយដែលធ្វើបែបនេះនោះទេ។

នីតិវិធីសម្រាប់ការចុះបញ្ជីនិងទទួលបានការអនុញ្ញាតវិនិយោគ ត្រូវបានគេចាត់ទុកថា មានលក្ខណៈឆ្លាំឆ្លងនិងសំណុំរឿង និងអស់ចំណាយច្រើន ជាមួយនឹងដំណាក់កាលផ្សេងៗគ្នាជាច្រើន ហើយដំណាក់កាលនីមួយៗ ដែលទាមទារឱ្យមានការអនុញ្ញាតរបស់មន្ត្រី ដោយទាមទារឯកសារគាំទ្រផ្សេងៗទៀត។ លទ្ធភាពទទួលបានដីនិងការអភិវឌ្ឍការដ្ឋានឧស្សាហកម្មក៏មានលក្ខណៈសំណុំរឿងផងដែរ ដោយសារការពន្យារពេលយូរ និងអស់ចំណាយច្រើន។ ដើម្បីបង្កើតបរិយាកាសធុរកិច្ច ដែលមានលក្ខណៈអនុគ្រោះជាងនេះ រាជរដ្ឋាភិបាលត្រូវរៀបចំនីតិវិធីសម្រាប់ការសម្រេចចិត្តរួមគ្នា និងការផ្តល់ការអនុញ្ញាត (អាជ្ញាប័ណ្ណ) ឱ្យមានលក្ខណៈសាមញ្ញ។ នេះគឺជាបញ្ហាដែលត្រូវលើកឡើងនៅក្នុងកំណែទម្រង់ទាក់ទងនឹងការកែសម្រួលនីតិវិធី។

**១១.១.៣.៣. ការអនុវត្តច្បាប់ការងារ**

ទោះបីជាច្បាប់ស្តីពីការងារត្រូវបានអនុម័តជាងមួយទសវត្សរ៍កន្លងមកហើយក៏ដោយ នៅថ្ងៃទី១៣ ខែមិនា ឆ្នាំ១៩៩៧ ការអនុវត្តច្បាប់នេះគឺការងារដែលត្រូវជំរុញឱ្យមានប្រសិទ្ធភាពខ្ពស់។ ទោះបីជាការអនុវត្តច្បាប់នេះនៅក្នុងរយៈពេលប៉ុន្មានឆ្នាំកន្លងមកនេះមានភាពរលូនក៏ដោយ ច្បាប់ស្តីពីការងារបានបង្កើតនូវភាពមិនប្រាកដប្រជាខ្លះ សម្រាប់បរិយាកាសធុរកិច្ចនៅកម្ពុជា ដោយសារតែភាគីពាក់ព័ន្ធមិនទាន់គោរពច្បាប់ឱ្យបានពេញលេញ។ រាជរដ្ឋាភិបាលបានដាក់ចេញនូវវិធានការសំខាន់ៗជាច្រើន ទាក់ទងនឹងច្បាប់ការងារដើម្បីរៀបចំជាមួយនឹងនិយោជក និងសហជីពកម្មករនូវយន្តការអនុវត្តឱ្យរលូន។ គោលដៅនៃវិធានការទាំងអស់នោះ គឺ៖

- ពង្រឹងភាពប្រកួតប្រជែងរបស់ធុរៈកិច្ច តាមរយៈការបង្កើនផលិតភាពពលកម្ម
- បង្កើនភាពទន់ភ្លន់ទាក់ទងនឹងការជួល និងការបញ្ឈប់ពលករ
- បង្ការការរំលោភសង្គមនៅក្នុងធុរៈកិច្ច តាមរយៈការបង្កើតវប្បធម៌សន្ទនានៅក្នុងសហគ្រាស រវាងរដ្ឋាភិបាល និយោជក និងសហជីពកម្មករ។

**១១.១.៣.៤. បន្តកំណែទម្រង់រដ្ឋបាលសាធារណៈ**

កំណែទម្រង់រដ្ឋបាលបានកើតឡើងពីភាពចាំបាច់ ដើម្បីឱ្យរដ្ឋអាចសម្របសម្រួលខ្លួន ទៅតាមការប្រែប្រួលនៃបរិស្ថានសង្គម និងការបង្កើនប្រសិទ្ធភាពនៃអន្តរាគមន៍របស់រដ្ឋ។ ការបែងចែកឡើងវិញនូវតួនាទីរបស់រដ្ឋនិងវិស័យឯកជនទាមទារឱ្យមានជំនាញខាងផ្នែកគ្រប់គ្រងរដ្ឋបាល ការបើកចិត្តឱ្យទូលាយ និងការចែករំលែកព័ត៌មាន ក្នុងគោលដៅឱ្យភាគីពាក់ព័ន្ធអាចបំពេញតួនាទីរបស់ខ្លួនបាន ក្នុងការរៀបចំ និងអនុវត្តយុទ្ធសាស្ត្រអភិវឌ្ឍន៍។ ចាប់តាំងពីឆ្នាំ ១៩៩៩ រាជរដ្ឋាភិបាលកម្ពុជាបានអនុវត្តកំណែទម្រង់ជាច្រើន ដើម្បីកែលម្អគុណភាពនៃសេវាសាធារណៈ។ ក៏ប៉ុន្តែ ចំណុចខ្សោយធំបំផុតនៅក្នុងរដ្ឋបាលសាធារណៈ គឺសមត្ថភាពគ្រប់គ្រងសម្រាប់ការអភិវឌ្ឍនៅខ្សោយ នីតិវិធីនៅវែងអន្លាយ និងមានមន្ត្រីអវត្តមានមិនមកធ្វើការច្រើន។ សភាពការណ៍នេះអាចបណ្តាលមកពីការខ្វះខាតការលើកទឹកចិត្តរបស់មន្ត្រីរាជការ ហើយពួកគេខ្វះខាតមធ្យោបាយ សម្រាប់ការអនុវត្តការទទួលខុសត្រូវរបស់ខ្លួន រួមទាំងប្រាក់ខែទាបទៀតផង។

ចំណុចសំខាន់នៃកំណែទម្រង់រដ្ឋបាលថ្នាក់កណ្តាល គឺការដែលធ្វើឱ្យរដ្ឋាភិបាលមានការយកចិត្តទុកដាក់ច្រើនថែមទៀត ទៅលើការគាំទ្រយុទ្ធសាស្ត្រអភិវឌ្ឍន៍វិស័យឯកជន។ តួនាទីរបស់រដ្ឋាភិបាល គឺការធានាឱ្យបានថា វិស័យឯកជនអាចដំណើរការទៅបានដោយសេរី នៅក្នុងដែនកំណត់ និងយន្តការដែលកំណត់ច្បាស់លាស់ ដោយធានាឱ្យបាននូវតម្លាភាព គណនេយ្យភាព សវនកម្ម ការសរសើរ និងការដាក់ទណ្ឌកម្ម។ គោលដៅរបស់រដ្ឋាភិបាលគឺបង្កើនប្រសិទ្ធភាព សមិទ្ធផល និងត្រួតពិនិត្យការបង់ថ្លៃបន្ថែម។ ចំណាយទាំងអស់នេះរាប់បញ្ចូលផងដែរនូវអំពើពុករលួយ ដែលមានគ្រោះថ្នាក់បំផុត ដោយសារតែវាជំនុំឱ្យមានការបែងចែកធនធានដោយគ្មានប្រសិទ្ធភាព។

ការខ្វះចន្លោះដ៏សំខាន់នៅក្នុងកំណែទម្រង់សាធារណៈ គឺរដ្ឋបាលមូលដ្ឋានគ្មានអំណាច។ ដើម្បីបំពេញឱ្យបានគ្រប់ជ្រុងជ្រោយនៃសហវិមជ្ឈការ រាជរដ្ឋាភិបាលបានដាក់ចេញនូវវិធានការ ដើម្បីធ្វើឱ្យមានតុល្យភាព រវាងរដ្ឋបាលថ្នាក់កណ្តាលដែលខ្លាំងតែនៅឆ្ងាយ និងអាជ្ញាធរមូលដ្ឋានដែលនៅកៀកនឹងប្រជាជនតែគ្មានធនធាន។ ដំណោះស្រាយ គឺការប្រែក្លាយតំបន់ឱ្យទៅជាអាជ្ញាធរមូលដ្ឋាន ដែលសម្របសម្រួល។ នៅក្នុងដំណាក់កាលបច្ចុប្បន្ននៃការអនុវត្តកំណែទម្រង់នេះ ឧបសគ្គធំៗបណ្តាលមកពីសមត្ថភាពគ្រប់គ្រងនៅខ្សោយ នៅកម្រិតតំបន់ និងប្រភពហិរញ្ញវត្ថុមូលដ្ឋាននៅមានកម្រិតទាប។ តាមការពិត ការគ្រប់គ្រងចំណូលពន្ធកូរតែផ្តោតទៅលើសុខដុមនីយកម្មនៃវិធានការសារពើពន្ធ នៅថ្នាក់កណ្តាល និងនៅមូលដ្ឋានដើម្បីជៀសវាងការដាក់បន្ទុកហួសហេតុលើវិស័យឯកជន។

**១១.១.៣.៥. ការពង្រឹងគុណភាពនៃអន្តរាគមន៍ហិរញ្ញវត្ថុ**

វិស័យហិរញ្ញវត្ថុរឹងមាំនឹងមានឥទ្ធិពលជាវិជ្ជមានដ៏ខ្លាំងទៅលើកំណើនសេដ្ឋកិច្ច។ វិស័យហិរញ្ញវត្ថុដែលរឹងមាំគាំទ្រដល់ការកៀរគរធនធានក្នុងស្រុកពីវិស័យឯកជន ហើយជួយពង្រឹងប្រសិទ្ធភាព នៅក្នុងការ

បែងចែកធនធាន តាមរយៈការជ្រើសរើសគម្រោងការសមស្របសម្រាប់ផ្តល់ហិរញ្ញប្បទាន។ រដ្ឋមានតួនាទីយ៉ាងសំខាន់ ក្នុងការលើកកម្ពស់ការអភិវឌ្ឍស្ថាប័នពាក់ព័ន្ធនៅក្នុងហិរញ្ញប្បទានរយៈពេលវែង ដែលរួមមានស្ថាប័នឯកទេស ការដាក់ឱ្យអនុវត្តនិងផ្សព្វផ្សាយបទប្បញ្ញត្តិស្តីពីឧបករណ៍ហិរញ្ញវត្ថុ ដែលសមស្របនឹងតម្រូវការជាក់ស្តែងរបស់ទីផ្សារហិរញ្ញវត្ថុ (ការធានារ៉ាប់រង ទុនហានិភ័យ ភតិសន្យាហិរញ្ញវត្ថុជាដើម)។ រដ្ឋត្រូវដាក់ចេញនូវវិធានការ ដើម្បីកែលម្អក្របខ័ណ្ឌគតិយុត្តិភាពនិងលិខិតបទដ្ឋាន ពាក់ព័ន្ធនឹងការប្រកួតប្រជែងវិធានប្រុងប្រយ័ត្ន ពន្ធ អត្រាការប្រាក់ សិទ្ធិទទួលបានឥណទាន និងច្បាប់ស្តីពីការទារបំណុល។ល។

ការលំបាករបស់សហគ្រាសតូចនិងមធ្យមនិងអាជីវកម្មថ្មីៗ ក្នុងការទទួលបានឥណទាននៅតែជាបញ្ហាចម្បងនៅឡើយ។ ថ្វីត្បិតតែជាគោលការណ៍ រដ្ឋមិនត្រូវធ្វើអន្តរាគមន៍ដោយផ្ទាល់ នៅក្នុងការគ្រប់គ្រងធនាគារឡើយ តែពេលខ្លះរដ្ឋចាំបាច់ត្រូវធ្វើអន្តរាគមន៍ ដើម្បីជួយកែតម្រូវបរាជ័យនៃទីផ្សារ។ ជារួមទីផ្សារហិរញ្ញវត្ថុអាចជួបបរាជ័យ ក្នុងការបែងចែកធនធានឱ្យបានគ្រប់គ្រាន់ ឱ្យទៅដល់វិស័យសហគ្រាសតូចនិងមធ្យម ដោយសារតែអាជីវកម្មទាំងអស់នេះមានហានិភ័យខ្ពស់។ ប្រសិនបើរដ្ឋាភិបាលមិនចូលអន្តរាគមន៍ក្នុងបរាជ័យទីផ្សារនេះទេវិស័យសហគ្រាសខ្នាតតូចនិងមធ្យមនឹងទទួលរងគ្រោះ។ កិច្ចអន្តរាគមន៍ដែលអាចធ្វើទៅបាន រួមមានធនាគាររបស់រដ្ឋប្តេជ្ញាចិត្តឱ្យសហគ្រាសខ្នាតតូចនិងមធ្យមខ្ចីលុយ ប៉ុន្តែត្រូវពង្រឹងការគ្រប់គ្រងសហគ្រាសឯកជនទាំងនេះ ឱ្យមានតម្លាភាព ដែលជំរុញឱ្យមានភាពប្រកួតប្រជែងនៅក្នុងវិស័យហិរញ្ញវត្ថុ អនុញ្ញាតឱ្យផ្តល់កម្ចីទៅឱ្យសហគ្រាសខ្នាតតូចនិងមធ្យម តាមអត្រាការប្រាក់ខ្ពស់ ដើម្បីកាត់បន្ថយហានិភ័យ និងភ្ជាប់កម្ចីសហគ្រាសខ្នាតតូចនិងមធ្យម ទៅនឹងការគាំទ្រខាងជំនួយបច្ចេកទេស ដែលឧបត្ថម្ភទុនដោយមូលនិធិសាធារណៈ។

នៅក្នុងប្រទេសកម្ពុជា ការលំបាកនៅក្នុងការទទួលបានឥណទាន គឺជាឧបសគ្គធ្ងន់ធ្ងរបំផុតដែលវិស័យឯកជនជួបប្រទះ។ ជាទូទៅ សហគ្រាសខ្នាតតូចនិងមធ្យមមិនមានមូលដ្ឋានគ្រឹះទ្រព្យសកម្មរឹងមាំនោះទេ។ ដោយសារតែការឱ្យខ្ចីដោយស្ថាប័នហិរញ្ញវត្ថុ គឺទាមទារឱ្យមានការបញ្ចាំ សហគ្រាសខ្នាតតូចនិងមធ្យមភាគច្រើនជួបបញ្ហាពិបាកនៅក្នុងការរៀបចំឯកសារ ដែលទាមទារដោយធនាគារសម្រាប់ការពង្រីកកម្ចីរបស់ពួកគេ។ អាជីវកម្មភាគច្រើនក៏មានការអ៊ូរទាំងផងដែរអំពីភាពយឺតយ៉ាវនៃនីតិវិធីក្នុងការស្នើសុំកម្ចី។ ការរៀបចំឯកសារមិនបានល្អ ការខ្វះខាតឯកសារយោង ដូចជារបាយការណ៍ហិរញ្ញវត្ថុ (ជាពិសេស សម្រាប់អាជីវកម្មថ្មី) ហើយនឹងភាពមិនច្បាស់លាស់ ឬ ក៏កេរ្តិ៍ឈ្មោះរបស់ក្រុមហ៊ុន ដែលអាចមាន “ហានិភ័យ” គឺសុទ្ធតែកត្តាដែលធ្វើឱ្យធនាគារបដិសេធការស្នើសុំកម្ចីរបស់សហគ្រាសខ្នាតតូចនិងមធ្យម។

អាជីវកម្មភាគច្រើនពេញចិត្តនឹងចំណុចខាងក្រោមនេះ៖

- ការបង្កើតមូលនិធិ ឬ យន្តការពិសេសនៃការធានាកម្ចី ឬការបញ្ចាំឬមូលនិធិជំនួយទៅវិញទៅមកជាក់លាក់ណាមួយ
- ការអភិវឌ្ឍផលិតផលហិរញ្ញវត្ថុណាមួយ ឬការបង្កើតឥណទានពិសេស ដែលគិតគូរពីខ្សែសង្វាក់ផលិតកម្ម និងភាពជាក់ស្តែងនៃសកម្មភាពរបស់សហគ្រាសទាំងនេះ (គ្រប់គ្រងឥណទានដោយភ្នាក់ងារឯកទេស)
- ជាទូទៅ ការបង្កឱ្យមានភាពងាយស្រួល ក្នុងការទទួលបានឥណទាន។

ការខ្វះខាតទុនវិនិយោគដើម្បីគាំទ្រគម្រោងថ្មីៗ (Venture capital) នៅតែជាបញ្ហាចម្បងនៅឡើយសម្រាប់អាជីវកម្មដែលទើបនឹងកកើត។ រដ្ឋត្រូវពិនិត្យរាល់វិធានការទាំងអស់ (ហេដ្ឋារចនាសម្ព័ន្ធគតិយុត្តិ និងលិខិត្របទដ្ឋាន) ដែលបង្កលក្ខណៈឱ្យមូលធនហានិភ័យគាំទ្រគម្រោងថ្មីៗ។ ដោយសារតែបញ្ហាលំបាក នៅក្នុងការទទួលបានហិរញ្ញប្បទាននៅតែជាបញ្ហាសំខាន់នៅឡើយសម្រាប់គម្រោងការខ្នាតតូច រដ្ឋត្រូវរិះរកវិធីងាយស្រួល ដើម្បីឱ្យសហគ្រាសទាំងនេះទទួលបានមូលនិធិ។

ចំណាយក្នុងការទទួលបានហិរញ្ញប្បទាន ត្រូវបានគេចាត់ទុកថាជាឧបសគ្គចម្បងសម្រាប់ការអភិវឌ្ឍវិស័យឯកជន។ អាជីវកម្មធំៗក៏ចាត់ទុកបញ្ហានេះថាជាឧបសគ្គសម្រាប់ការរីកចម្រើនរបស់ពួកគេដែរ ទោះបីជាពួកគេមានភាពងាយស្រួលនៅក្នុងការទទួលបានឥណទានជាងសហគ្រាសខ្នាតតូចនិងមធ្យមក៏ដោយ។

**១១.២. វិស័យក្រៅប្រព័ន្ធ**

កំណើនយ៉ាងឆាប់រហ័សនៃវិស័យក្រៅប្រព័ន្ធនៅក្នុងប្រទេសកម្ពុជា នៅក្នុងរយៈកាលប៉ុន្មានឆ្នាំថ្មីៗនេះ គឺបានមកពីការអភិវឌ្ឍក្រុងយ៉ាងឆាប់រហ័ស និងការធ្វើចំណាកស្រុកពីជនបទ បន្ទាប់ពីការធ្វើសេរីភាវូបនីយកម្មនៅក្នុងទសវត្សរ៍ទី៨០ និង ៩០។ ប្រជាជនកម្ពុជាវ័យក្មេងភាគច្រើនមិនអាចស្វែងរកការងារធ្វើបាននៅក្នុងវិស័យក្នុងប្រព័ន្ធ។ ហេតុដូច្នេះ ពួកគេជាប់ពាក់ព័ន្ធនឹងការងារក្រៅប្រព័ន្ធ ហើយដែលចូលរួមចំណែកនៅក្នុងកំណើនទាំងអស់នេះ។ មូលហេតុសំខាន់ដែលសហគ្រាសភាគច្រើនទាំងនេះនៅបន្តដំណើរការក្នុងវិស័យក្រៅប្រព័ន្ធ ទោះបីជាពួកគេមានវិសាលភាពនិងឱកាសក្លាយទៅជាវិស័យក្នុងប្រព័ន្ធក៏ដោយ គឺមកពីសហគ្រាសទាំងនោះគ្រប់គ្រងតាមបែបបុរាណ ហើយមិនចង់អនុវត្តវិធានច្បាប់ និងបទប្បញ្ញត្តិពន្ធដែលសាំញ៉ាំ និងដើម្បីជៀសពីការគ្រប់គ្រងរបស់រដ្ឋ។ លក្ខណសម្បត្តិសំខាន់ៗខ្លះនៃប្រតិបត្តិការវិស័យក្រៅប្រព័ន្ធមានពិពណ៌នាដូចខាងក្រោមនេះ៖

១. មានសហគ្រិននៅក្នុងវិស័យឯកជនតែមួយភាគបីប៉ុណ្ណោះ ដែលចេះអាណនិដសរសេរ៖ ប្រការនេះ គឺជាមូលហេតុដែលធ្វើឱ្យពួកគេចេញពីរដ្ឋបាលសាំញ៉ាំ និងបទបញ្ជាគ្រប់គ្រងរបស់ធុរកិច្ចតាមបែបទំនើប។

២. សកម្មភាពច្រើនរបស់វិស័យឯកជន គឺនៅជនបទនិដក្រៅប្រព័ន្ធដែលស្រូបយកកម្លាំងពលកម្ម៧០%៖ វិស័យឯកជនទំនើបស្រូបកម្លាំងពលកម្មតែ១៥% ប៉ុណ្ណោះ។ អាជីវកម្មក្រៅប្រព័ន្ធបានដើរតួនាទីយ៉ាងលើសលប់ នៅក្នុងវិស័យកសិកម្ម និងសេវាកម្ម ពោលគឺនៅក្នុងវិស័យកសិកម្ម ពាណិជ្ជកម្ម និងដឹកជញ្ជូន។ ភាគច្រើននៃពាណិជ្ជកម្មលក់រាយ និងភាគច្រើននៃទំនិញប្រើប្រាស់នាំចូលត្រូវបានដំណើរការនៅក្នុងអាជីវកម្មក្រៅប្រព័ន្ធ។

៣. ប្រសិនបើកសិកម្មមិនត្រូវបានគេរាប់បញ្ចូលទេនោះ វិស័យក្រៅប្រព័ន្ធនិដគ្របដណ្តប់ទៅដោយអាជីវកម្មខ្នាតតូចនិដមីក្រូ ក្នុងការផ្តល់សេវាកម្មពាណិជ្ជកម្ម និងសេវាដទៃទៀត៖ អាជីវកម្មដែលពាក់ព័ន្ធនឹងការផ្តល់សេវាកម្មឱ្យដល់ពាណិជ្ជកម្មនាំចូលធំៗបានខិតខំប្រឹងប្រែងដើម្បីធ្វើទំនើបកម្ម ហើយបន្តិចម្តងៗពួកគេយកចិត្តទុកដាក់ ទៅលើសកម្មភាពឧស្សាហកម្មផលិតវិញ។ អ្នកគ្រប់គ្រងជាស្ត្រីនៃអាជីវកម្មក្រៅប្រព័ន្ធតែងតែទទួលបានជោគជ័យនៅក្នុងការនាំចូលហើយនៅក្នុងចំណោមពួកគេខ្លះមានទឹកចិត្តចាប់ផ្តើមអាជីវកម្មថ្មីខាងផ្នែកកម្មន្តសាល។ អាជីវកម្មក្រៅប្រព័ន្ធក៏ត្រូវបានគេប្រទះឃើញនៅក្នុងវិស័យឧស្សាហកម្មដែរ ជាពិសេស គឺនៅក្នុងផលិតកម្មសិប្បកម្ម និងសំណង់។

៤.សហគ្រិនវិស័យក្រៅប្រព័ន្ធ ដែលព្យាយាមឱ្យបានចូលទៅក្នុងវិស័យក្នុងប្រព័ន្ធ ប្រឈមមុខនឹងបញ្ហាលំបាកក្នុងឱ្យកត់សម្គាល់ ក្នុងការគេចឱ្យផុតពីទំនាក់ទំនងមិនច្បាស់លាស់ជា មួយរដ្ឋ ជាពិសេសទាក់ទងនឹងការបង់ពន្ធ និងបទដ្ឋានការងារ។

៥.វិស័យក្រៅប្រព័ន្ធមានតួនាទីយ៉ាងសំខាន់ទាក់ទងនឹងការចូលរួមចំណែកនៅក្នុង ផលិតផលសរុបក្នុងស្រុក និងការងារ៖ ប៉ុន្តែត្រូវបានគេចាត់ទុកថានៅមានផលិតភាពទាប និងមាន ទុនមិនគ្រប់គ្រាន់។

**១១.២.១. ការលើកកម្ពស់សិប្បកម្ម**

សិប្បកម្មផ្តល់នូវប្រភពចំណូលយ៉ាងសំខាន់ ដល់អ្នកក្រីក្រនៅទីជនបទ និងសហគមន៍ជនក្រីក្រ ក្នុង ប៉ុន្តែគ្មានជនភាព ដោយសារកត្តាដូចតទៅ៖ (១) ក្របខណ្ឌស្ថាប័នជាមូលដ្ឋាន និង ហេដ្ឋារចនាសម្ព័ន្ធនៅ មានកម្រិត (២) គម្លាតរវាងធនធានសម្រាប់ដំណើរការ និងហិរញ្ញវត្ថុផ្ទាល់ខ្លួន ក៏ដូចជាកង្វះទីតាំងឧស្សាហកម្ម ដែលបំពាក់ទៅដោយឧបករណ៍សម្រាប់សិប្បករ (៣) ការលំបាកក្នុងការជ្រៀតចូលទីផ្សារ ជាពិសេស ទីផ្សារសាធារណៈ (៤) លទ្ធភាពដើម្បីទទួលបានឥណទាននៅមានកម្រិត ដោយសារតែធនាគារភាគច្រើន ទាមទារនូវរបស់បញ្ចាំ និងកង្វះខាតនូវរចនាសម្ព័ន្ធហិរញ្ញវត្ថុ ដែលសមស្របតាមតម្រូវការរបស់សិប្បកម្ម (៥) ការដែលអាចទទួលបានដោយមិនទៀងទាត់នៃធាតុចូល ប្រកបដោយគុណភាព។

ការអភិវឌ្ឍសិប្បកម្ម គឺជាធាតុផ្សំដ៏សំខាន់នៃយុទ្ធសាស្ត្រអភិវឌ្ឍន៍ជនបទរបស់រដ្ឋាភិបាល។ គំនិត ដូចផ្តើមនៃការអភិវឌ្ឍសិប្បកម្មលើកឡើងនូវគោលដៅដូចខាងក្រោមនេះ៖

- **នៅក្នុងផ្នែកផ្តល់ហិរញ្ញប្បទាន៖** ភាពជោគជ័យគឺស្ថិតនៅលើរចនាសម្ព័ន្ធមូលនិធិវិមជ្ឈការ ដែលមានលក្ខណៈល្អប្រសើរ ទាំងបច្ចេកទេស និងហិរញ្ញវត្ថុដូចជា ស្ថាប័នមីក្រូហិរញ្ញវត្ថុ ដែលធ្វើ យ៉ាងដូចនេះ ដើម្បីទទួលបានការជឿទុកចិត្តនិងការគាំទ្ររបស់សិប្បករ។
- **នៅក្នុងផ្នែកទីផ្សារនិងហាងលក់រាយ៖** កែលម្អគុណភាពផលិតផលសិប្បកម្មដើម្បីឱ្យមាន ភាពប្រកួតប្រជែងជាអន្តរជាតិ ធ្វើយ៉ាងដូចនេះពួកគេអាចទទួលបានផលប្រយោជន៍ពីការពង្រីក វិស័យទេសចរណ៍។ សម្រាប់សិប្បករ កត្តានេះនឹងធ្វើឱ្យពួកគេធ្វើការស្វែងយល់ពីការលក់ដូររបស់ ទំនើប និងពីបច្ចេកទេសនៃការនាំចេញ។
- **សេវាកម្មផ្តល់ការបណ្តុះបណ្តាលនៅនឹងកន្លែងពីបច្ចេកទេសដំបូង៖** ប៉ុន្តែសាមញ្ញ សម្រាប់ការផលិតទីផ្សារការគ្រប់គ្រងសារគមនាគមន៍និងគ្រប់គ្រង។

ដើម្បីសម្រេចបាននូវគោលដៅទាំងនេះរាជរដ្ឋាភិបាលនិងប្រើយុទ្ធសាស្ត្រដូចខាងក្រោមនេះ៖

- **នៅក្នុងផ្នែកផ្តល់ហិរញ្ញប្បទាន៖** កសាងសមត្ថភាពគ្រប់គ្រងនៃរចនាសម្ព័ន្ធហិរញ្ញវត្ថុវិមជ្ឈការ តាមរយៈការបណ្តុះបណ្តាលមន្ត្រី និងការត្រួតពិនិត្យក្រោយការបណ្តុះបណ្តាលហើយធ្វើការកែ តម្រូវប្រព័ន្ធហិរញ្ញវត្ថុរបស់ពួកគេ ឱ្យត្រូវទៅតាមភាពពិតជាក់ស្តែងរបស់វិស័យ។
- **នៅក្នុងផ្នែកទីផ្សារនិងការលើកកម្ពស់ផលិតផលសិប្បកម្ម៖** ធ្វើឱ្យប្រសើរឡើងនូវ គុណភាពផលិតផល បង្កើតប្រព័ន្ធចែកចាយឱ្យបានច្រើនទៅខាងក្រៅភូមិ ដែលឧស្សាហកម្មតាម

ផ្ទះតាំងនៅ និងបង្កើតមជ្ឈមណ្ឌលចែកចាយវិមជ្ឈការ។ ការធ្វើបែបនោះនឹងជួយលើកកម្ពស់ផលិតផលទាំងនេះផងដែរ នៅលើទីផ្សារជាតិ និងអន្តរជាតិ តាមរយៈការចូលរួមនៅក្នុងពិព័ណ៌ពាណិជ្ជកម្ម ការតាំងពិព័ណ៌ទិវារប្បធម៌និងមហោស្រព។ល។

- **នាក្រុងដ៏ជីវ័យការបណ្តុះបណ្តាលនិងការទទួលបានភាពប្រសព្វ៖** ធ្វើឱ្យមានការចាប់អារម្មណ៍ពីម្ចាស់ជំនួយ ទាក់ទងនឹងភាពចាំបាច់នៃការផ្តល់ការបណ្តុះបណ្តាលដល់សិប្បករ និងបុគ្គលិកគ្រប់គ្រងនៅក្នុងលក្ខណៈមួយប្រកបដោយចីរភាព ក៏ដូចជាការជួសជុលនិងធ្វើឱ្យប្រសើរឡើងនូវមជ្ឈមណ្ឌលបណ្តុះបណ្តាល។

**១១.៣. ឧបសគ្គចំពោះការវិនិយោគនិងផលិតភាព**

កម្ពុជាសម្រេចបាននូវសមិទ្ធផលគួរឱ្យកោតសរសើរ នៅក្នុងការអភិវឌ្ឍសេដ្ឋកិច្ចនៅក្នុងអំឡុងពេលប៉ុន្មានទសវត្សរ៍កន្លងមកនេះ ដោយសារវិស័យឯកជនដែលពោរពេញទៅដោយថាមពល និងមានការគាំទ្រពីវិស័យសាធារណៈ។ ជាលទ្ធផល វិស័យឯកជនទំនើបមួយដែលពោរពេញទៅដោយថាមពលត្រូវបានបង្កើតឡើង និងមានការរីកចម្រើនលូតលាស់យ៉ាងខ្លាំង។ ភស្តុតាងនៃវិស័យធុរកិច្ចទំនើបទាំងអស់នោះ រួមមានចំនួនក្រុមហ៊ុនដែលចុះបញ្ជីមានការកើនឡើងជារៀងរាល់ឆ្នាំ (ពី ៧២០នៅក្នុងឆ្នាំ ២០០៣ ទៅដល់ ២៨៩០ នៅក្នុងឆ្នាំ២០០៧។ ក្រុមហ៊ុនដែលប្រើអ៊ីមែល និងគេហទំព័រក៏មានការកើនឡើង ហើយជាពិសេស កំណើនយ៉ាងឆាប់រហ័សនៃវិស័យដែលប្រើប្រាស់បច្ចេកវិទ្យា ដូចជាទូរគមនាគមន៍ និងធនាគារ។ ឧស្សាហកម្មដែលប្រើទុនច្រើនខ្លះ ដូចជាអាណុយម៉ិញ្យូមក៏កំពុងតែលេចមានរូបរាងឡើងផងដែរ។

វិស័យឯកជនរបស់កម្ពុជាកំពុងត្រូវបានគេចាត់ទុកថា ជាវិស័យឯកជនដែលមានលក្ខណៈទំនើប និងសុទិដ្ឋិនិយម ប៉ុន្តែនៅមានពិពិធកម្មតិចតួចនៅឡើយ ហើយបន្តនៅជាលក្ខណៈវិស័យក្រៅប្រព័ន្ធភាគច្រើននៅឡើយ។ ក្រុមហ៊ុនភាគច្រើនជាសហគ្រាសខ្នាតតូចនិងមធ្យម ដែលដំណើរការជាលក្ខណៈសេដ្ឋកិច្ចក្រៅប្រព័ន្ធ ការគោរពតាមច្បាប់ពន្ធតិចតួច និងការប្រើប្រាស់ប្រព័ន្ធធនាគារនៅមានកម្រិត។

ផលិតភាពទូទៅនៅកម្រិតក្រុមហ៊ុននៅទាបនៅឡើយ ទោះបីជាប៉ះប៉ូវនឹងប្រាក់ខែទាប។ ក្រុមហ៊ុនខ្លះមានដំណើរការល្អ ដូចជានៅក្នុងវិស័យសម្លៀកបំពាក់ ប៉ុន្តែនៅមានគម្លាតធំរវាងក្រុមហ៊ុនដែលដំណើរការជាមធ្យម និងក្រុមហ៊ុនដែលជាប់លេខមួយ។ នៅក្នុងវិស័យសម្លៀកបំពាក់មានភាពប្រកួតប្រជែងខ្លាំង ថ្វីត្បិតតែប្រាក់បៀវត្សរ៍កើនឡើងលើសពីមធ្យមបន្តិច។ ផ្នែកសម្លៀកបំពាក់មានប្រសិទ្ធភាព និងផលិតភាពខ្ពស់។ ក្រុមហ៊ុនកម្ពុជាខ្លះចាប់ផ្តើមមានទំនាក់ទំនងជាមួយនឹងទីផ្សារពិភពលោក ប៉ុន្តែការនាំចេញគឺមានតែសម្លៀកបំពាក់និងផលិតផលកសិកម្មនៅឡើយ។ ក្រុមហ៊ុនភាគច្រើនប្រែក្លាយទៅជាក្រុមហ៊ុនទំនើប (ប្រើបច្ចេកវិទ្យាការបណ្តុះបណ្តាល)។ ប្រាក់ខែជាមធ្យមគឺប្រហែលជាង ១០០ ដុល្លារក្នុងមួយខែ ប៉ុន្តែតម្លៃបន្ថែម (តម្លៃបន្ថែមដកថ្លៃលម្អ) គឺមានកម្រិតខ្ពស់នៅក្នុងពាណិជ្ជកម្មលក់ដុំ និងការដឹកជញ្ជូន។

ការវាយតម្លៃបរិយាកាសវិនិយោគរបស់ធនាគារពិភពលោកឆ្នាំ ២០០៩ បានកំណត់បញ្ហាខាងក្រោមនេះថាជាឧបសគ្គចំពោះផលិតភាពនិងការវិនិយោគ៖

- **ការអាចទទួលបានហិរញ្ញវត្ថុនៅមានកម្រិតនិងមិនទាន់ល្អ៖** មានក្រុមហ៊ុនតែ១០% ប៉ុណ្ណោះ ប្រើប្រាស់ធនាគារដើម្បីបានទុនវិនិយោគ។ ទោះបីយ៉ាងណាក៏ដោយ មានក្រុមហ៊ុន ១ភាគ១០ មើលឃើញថាការទទួលបានទុនគឺជាឧបសគ្គធ្ងន់ធ្ងរ។

- ដំណាច់ចាប់ផ្ដើមត្រូវបានគេគិតថាជាកង្វល់ដំបូង៖ កម្រិតជំនាញនៅទាបដែលពិបាកនឹងបត់បែនទៅនឹងតម្រូវការថ្មីពីវិស័យឯកជន។ ការដោះស្រាយបញ្ហានេះ គឺទាមទារពេលវេលានិងត្រូវការយុទ្ធវិធីឱ្យបានគ្រប់ជ្រុងជ្រោយ។ ប្រាក់ខែនៅមានលក្ខណៈប្រកួតប្រជែង ប៉ុន្តែមានការកើនឡើងយ៉ាងឆាប់រហ័ស។ បទបញ្ជាការងារមិនត្រូវបានគេគិតថាជាឧបសគ្គទេ។ ឧប្បត្តិហេតុវិវាទការងារក្នុងកម្ម និងការតវ៉ាផ្សេងៗមានការកើនឡើងគួរឱ្យកត់សម្គាល់។
- ភាពជឿនលឿនក្នុងការធ្វើឱ្យប្រសើរឡើងនៃស្ថាប័នគយ ហេដ្ឋារចនាសម្ព័ន្ធ និង គុណភាពនៃឧប្បត្តិស្វ័យកម្មដើម្បីដាក់ពន្ធខុស្សាហកម្មថ្មី៖ វិស័យឧប្បត្តិស្វ័យកម្មត្រូវបានកែលម្អ ដូចជាស្ថាប័នគយ តែកម្រិតតម្លាភាព និងប្រសិទ្ធភាពនៅទាបនៅឡើយ។ ចំណាយលើការដឹកជញ្ជូននៅខ្ពស់។ រាជរដ្ឋាភិបាលសម្រេចបាននូវវឌ្ឍនភាពយ៉ាងធំធេង ក្នុងការសម្រួលពាណិជ្ជកម្ម។ ពេលវេលាក្នុងយកទំនិញចេញពីគយ (រវាងកំពង់ផែនិងពោធិ៍សាត់) បានថយចុះសម្រាប់ការនាំចេញ គឺ ៤,៣ ថ្ងៃ និងសម្រាប់ការនាំចូល គឺ ៥,១ ថ្ងៃ។ នេះឆ្លុះបញ្ចាំងឱ្យឃើញការអនុវត្តផែនការសកម្មភាព ១២ ចំណុចស្តីពីការសម្រួលពាណិជ្ជកម្ម ដែលបានអនុម័តនៅក្នុងឆ្នាំ ២០០៤។ ទោះបីជាយ៉ាងណាក៏ដោយ រដ្ឋាភិបាលត្រូវពង្រឹងប្រសិទ្ធភាពរបស់កំពង់ផែ ឱ្យកាន់តែខ្លាំងក្លាឡើងថែមទៀត។ ការផ្គត់ផ្គង់សេវាទាក់ទងនឹងពាណិជ្ជកម្ម នៅខ្សោយនៅឡើយ ហើយសេវាកម្ម ឧប្បត្តិស្វ័យកម្មខាងដឹកជញ្ជូននៅមានកម្រិតនៅឡើយ។
- ដៅក្នុងវិស័យហេដ្ឋារចនាសម្ព័ន្ធ បញ្ហាចម្បង គឺជាមពលអគ្គិសនី ដែលមានថ្លៃខ្ពស់ និងមិនអាចដៀកចិត្តបាន៖ ក្នុងន័យនេះ រដ្ឋត្រូវសាងសង់ប្រព័ន្ធខ្សែបញ្ជូនអគ្គិសនីឱ្យបានគ្រប់គ្រាន់ និងកែលម្អក្របខ័ណ្ឌគតិយុត្តិ និងលិខិតបទដ្ឋាន ដើម្បីរក្សាតម្លៃឱ្យនៅទាប និងធ្វើឱ្យប្រសើរឡើងគុណភាពសេវា។
- ដោះស្រាយវឌ្ឍនភាពក៏ដោយ ការចាប់ផ្ដើមអាជីវកម្មនៅតែពិបាក៖ ការបង្កើតអាជីវកម្មត្រូវចំណាយជាមធ្យម ២៤០ដុល្លារ នៅក្រសួងពាណិជ្ជកម្ម ៣០០ដុល្លារសម្រាប់ការចុះបញ្ជីពន្ធ និងពន្ធលើតម្លៃបន្ថែម ហើយនិង ៦៣០ដុល្លារសម្រាប់ការចុះបញ្ជីការងារ។
- ការដៀកចិត្តលើប្រព័ន្ធយុត្តិធម៌នៅមានកម្រិតនៅឡើយ៖ ក្តីបារម្ភណ៍ទាក់ទងនឹងឧក្រិដ្ឋកម្ម និងសុវត្ថិភាពមានការកើនឡើងគួរឱ្យកត់សម្គាល់ តែក្រុមហ៊ុនបានធ្វើសេចក្តីរាយការណ៍អំពីទំនាស់បន្តិចបន្តួចជាមួយរដ្ឋាភិបាល។ វិវាទភាគច្រើនទាក់ទងនឹងបញ្ហាបទបញ្ញត្តិកិច្ចសន្យា។
- បញ្ហាអភិបាលកិច្ចនៅតែជាបញ្ហា។

# ជំពូកទី ១២

## គោលនយោបាយឧស្សាហកម្ម

### ១២.១. បញ្ហាប្រឈមនិងការលទ្ធក្នាពនពេលអនាគត

វិស័យវាយនភណ្ឌនិងសម្លៀកបំពាក់សម្រាប់ការនាំចេញ គឺមានតួនាទីជាសំខាន់ដើម្បីឱ្យមានកំណើនឧស្សាហកម្មខ្ពស់សម្រាប់ប្រទេសកម្ពុជាក្នុងមួយទសវត្សរ៍កន្លងទៅនេះ។ កម្ពុជាទទួលបានជោគជ័យយ៉ាងធ្ងន់ធ្ងរ ដោយសារតែការធ្លាក់ចុះនៃការនាំចេញសម្លៀកបំពាក់ បណ្តាលមកពីវិបត្តិសេដ្ឋកិច្ចសកលលោកនៅចុងឆ្នាំ ២០០៨។ ការនាំចេញទៅកាន់សហរដ្ឋអាមេរិក ដែលជាទីផ្សារយ៉ាងសំខាន់សម្រាប់ការនាំចេញសម្លៀកបំពាក់បានធ្លាក់ចុះ។ កម្ពុជាជួបនូវបញ្ហាប្រឈមជាច្រើនទាក់ទងនឹងការលុបចោលកូតានាំចេញសម្លៀកបំពាក់រួមមាន៖ (១) ការធ្លាក់ចុះភាពប្រកួតប្រជែង (២) ការផ្តោតយ៉ាងខ្លាំងក្លាទៅលើការនាំចេញទៅកាន់ទីផ្សារតែមួយចំនួនតូច និង (៣) ការពឹងផ្អែកខ្លាំងពេកទៅលើការនាំចូលវត្ថុធាតុដើម។ និន្នាការនាពេលបច្ចុប្បន្ននៅក្នុងឧស្សាហកម្មសម្លៀកបំពាក់កម្ពុជាបង្ហាញឱ្យឃើញ នូវការធ្លាក់ចុះនៃកំណើនការនាំចេញដែលអាចធ្វើឱ្យឧស្សាហកម្មនេះជួបនឹងគ្រោះថ្នាក់ ប្រសិនបើរាជរដ្ឋាភិបាលមិនចាត់វិធានការណាមួយ ដើម្បីដោះស្រាយនិន្នាការធ្លាក់ចុះនេះទេ។

កម្ពុជាទទួលបានជោគជ័យយ៉ាងធ្ងន់ធ្ងរពីហេដ្ឋារចនាសម្ព័ន្ធ ដែលនៅមានកម្រិត និងតម្លៃសេវាសាធារណៈខ្ពស់។ ភាគីពាក់ព័ន្ធគ្រប់គ្រងកិច្ចការដាក់ទៅលើតម្លៃពលកម្ម ដែលចេះតែមានការកើនឡើងជាប្រចាំ ដែលវាមិនស៊ីសង្វាក់គ្នាជាមួយនឹងការកើនឡើងនៃផលិតភាពការងារ។ តម្លៃអគ្គិសនី តម្លៃដឹកជញ្ជូន និងកំពង់ផែនៅក្នុងប្រទេសកម្ពុជាមានតម្លៃថ្លៃជាងបណ្តាប្រទេសដទៃទៀតនៅអាស៊ី។ ទោះបីជាកត្តាពលកម្មថោកជាតារាងទាក់ទាញការវិនិយោគមកពីបរទេសក៏ដោយ កត្តានេះតែមួយមិនអាចគ្រប់គ្រាន់ ដើម្បីទាក់ទាញអ្នកវិនិយោគបរទេសដែលជាផលិតករធំៗ ឱ្យដូចនឹងប្រទេសឥណ្ឌា ឬ ចិន ដែលគេមានឧត្តមភាពប្រហាក់ប្រហែលបាននោះទេ។

វាជាកត្តាសំខាន់ណាស់ដែលកម្ពុជាត្រូវតែរក្សាឱ្យបាននូវឧត្តមភាពប្រកួតប្រជែងរបស់ខ្លួន ដែលជាមជ្ឈមណ្ឌលសម្រាប់ផលិតកម្មដែលចំណាយទាប តាមរយៈការដោះស្រាយតម្លៃខ្ពស់នៃការដឹកជញ្ជូនសេវាសាធារណៈ និងការលើកដាក់កុងតឺន័រនៅកំពង់ផែ។ យើងត្រូវយកចិត្តទុកដាក់ផងដែរ លើការបង្កើតឱ្យមានយន្តការមួយ ដែលចងការបង្កើនប្រាក់ឈ្នួល ជាមួយនឹងការបង្កើនផលិតភាពពលកម្ម។ នៅក្នុងឧស្សាហកម្មសម្លៀកបំពាក់ ការពង្រីកប្រភេទផលិតផល និងទីផ្សារមានសារៈសំខាន់ណាស់ ប្រសិនបើយើងចង់ឱ្យឧស្សាហកម្មនេះនៅមានជីវិតនិងរីកចម្រើន។ យើងត្រូវខិតខំប្រឹងប្រែងយកចិត្តទុកដាក់បន្ថែមទៀតផងដែរ ទៅលើការពង្រីកផលិតផលសម្លៀកបំពាក់នៅក្រៅប្រព័ន្ធកូតា។

ដើម្បីកាត់បន្ថយចំណាយដឹកជញ្ជូន យើងត្រូវយកចិត្តទុកដាក់ទៅលើការកែលម្អបណ្តាញផ្លូវនៅក្នុងប្រទេសទាំងមូលតែម្តង។ រាជរដ្ឋាភិបាលត្រូវបង្កើនការវិនិយោគឱ្យបានច្រើន ក្នុងការកែលម្អហេដ្ឋារចនាសម្ព័ន្ធផ្លូវជនបទ ផ្លូវខេត្ត និងផ្លូវជាតិ។ រាជរដ្ឋាភិបាលក៏បានធ្វើការសិក្សាផងដែរ ទៅលើចំណាយប្រតិបត្តិការជាពិសេសចំណាយនាំចេញ នាំចូល និងការលើកដាក់កុងតឺន័រ។ ម្យ៉ាងវិញទៀត រាជរដ្ឋាភិបាលត្រូវដាក់ចេញនូវសកម្មភាពជាក់លាក់ ដើម្បីកាត់បន្ថយចំណាយប្រតិបត្តិការ នៅតាមកំពង់ផែអន្តរជាតិ។

កម្ពុជានៅប្រឈមនឹងហានិភ័យអាក្រក់ជាច្រើន។ ដោយឆ្លុះបញ្ចាំងការធ្លាក់ចុះនៃបរិយាកាសសេដ្ឋកិច្ចពិភពលោក លទ្ធភាពធានាបានកំណើននៃការនាំចេញរបស់កម្ពុជាបានចុះខ្សោយជាងមុន។ ម៉្យាងវិញទៀត ទស្សនៈអនាគតរបស់កម្ពុជានឹងអាស្រ័យជាចម្បង លើការអភិវឌ្ឍបរិយាកាសនយោបាយ ក្នុងស្រុក និងស្ថានភាពសេដ្ឋកិច្ចពិភពលោក ដែលបច្ចុប្បន្ននេះត្រូវបានគេគិតថាមិនទាន់មានភាពប្រាកដប្រជានៅឡើយ។ ការវិនិយោគដោយផ្ទាល់ពីបរទេស និងការគាំទ្រពីម្ចាស់ជំនួយជាបន្តនឹងដើរតួនាទីសំខាន់ ដើម្បីសម្រេចកំណើនផលិតផលក្នុងស្រុកសរុប (GDP) តាមទិសដៅ ក្នុងអត្រា ៦-៧% ក្នុងមួយឆ្នាំជាមធ្យម។ ការទាក់ទាញការវិនិយោគដោយផ្ទាល់ពីបរទេសទាមទារឱ្យមានការកាត់បន្ថយ នូវឧបសគ្គជាច្រើនដែលធ្វើឱ្យភាពប្រកួតប្រជែងរបស់កម្ពុជាចុះខ្សោយ។ កម្ពុជានឹងត្រូវប្រកួតប្រជែងជាមួយនឹងប្រទេសដទៃទៀត ដើម្បីធ្វើឱ្យវិនិយោគិនបរទេសមានទំនុកចិត្ត។

ធនធានដ៏មានសក្តានុពលជាច្រើនសម្រាប់ឱ្យមានការរីកចម្រើន ត្រូវបានគេកំណត់អត្តសញ្ញាណរួមមានពិពិធកម្មនៃផលិតកម្ម និងការធ្វើឱ្យប្រសើរឡើងនៃវិស័យកសិកម្ម។ ផ្ទៃដីជាច្រើននៅមិនទាន់ប្រើប្រាស់នៅឡើយ។ កម្ពុជាមានសក្តានុពលក្នុងការបង្កើនទិន្នផលស្រូវ ការធ្វើឱ្យប្រសើរឡើងនៃសន្តិសុខស្បៀង និងការបង្កើនការនាំចេញស្រូវ។ កសិកម្មកែច្នៃ និងការចិញ្ចឹមត្រីអាចជាធនធានដ៏មានសក្តានុពលផងដែរ ដើម្បីឱ្យមានកំណើន។

នៅក្នុងរយៈពេលខ្លីនិងមធ្យម សេវាសាធារណៈនិងប្រព័ន្ធច្បាប់និងតុលាការត្រូវតែពង្រឹងឡើងវិញ ដើម្បីជួយសម្រួលដល់ការអនុវត្តកំណែទម្រង់អភិបាលកិច្ច និងធ្វើឱ្យប្រសើរឡើងនូវបរិយាកាសសម្រាប់ការវិនិយោគឯកជន ការកាត់បន្ថយចំណាយប្រតិបត្តិការពាណិជ្ជកម្ម ហើយជាទូទៅជួយជំរុញការអភិវឌ្ឍវិស័យឯកជននិងកំណើន ដែលកើតឡើងដោយសារពាណិជ្ជកម្ម។ វាសំខាន់ផងដែរដែលត្រូវធ្វើការកែលម្អ ហេដ្ឋារចនាសម្ព័ន្ធផ្លូវថ្នល់ ដើម្បីជួយសម្រួលដល់លទ្ធភាពចូលទៅកាន់ទីផ្សារ និងកាត់បន្ថយថ្លៃដឹកជញ្ជូន ក៏ដូចជាពង្រឹងការគ្រប់គ្រងកំពង់ផែ និងសេវាសាធារណៈ និងថាមពល ដើម្បីកាត់បន្ថយចំណាយផលិតកម្ម។

**១២.២. ពិពិធកម្មនៃការអភិវឌ្ឍឧស្សាហកម្ម**

ពិពិធកម្មនៅក្នុងឧស្សាហកម្មសម្លៀកបំពាក់ ក៏ដូចជាការអភិវឌ្ឍឧស្សាហកម្មថ្មីដទៃទៀត គឺជាជំហានសំខាន់មួយនៅក្នុង យុទ្ធសាស្ត្រអភិវឌ្ឍវិស័យឧស្សាហកម្មនៅកម្ពុជា។ ទោះបីយ៉ាងណាក៏ដោយ ការអភិវឌ្ឍឧស្សាហកម្មថ្មីត្រូវតែមានយុទ្ធសាស្ត្រប្រកបដោយចីរភាព និងការវាយតម្លៃទៅលើផលប្រយោជន៍របស់វាសម្រាប់ប្រជាជនកម្ពុជា។ ការអភិវឌ្ឍផលិតផលដែលមានគុណភាពខ្ពស់ទាមទារឱ្យមានការវិនិយោគខាងបច្ចេកវិទ្យា ការបណ្តុះបណ្តាល និងការគ្រប់គ្រងគុណភាព។

វាសំខាន់ណាស់ដែលត្រូវលើកតម្កើងការអភិវឌ្ឍឧស្សាហកម្មបន្ទាប់បន្សំ ដើម្បីកាត់បន្ថយភាពពឹងផ្អែករបស់កម្ពុជាលើទំនិញនាំចូល។ ឧស្សាហកម្មគាំទ្រដែលផលិតគ្រឿងបន្ទាប់បន្សំ សម្លៀកបំពាក់ និងការកែច្នៃបឋមនៃសាច់ក្រណាត់នាំចូលអាចធ្វើឡើងនៅក្នុងស្រុកដោយខ្លួនឯង ដើម្បីសន្សំការនាំចូលនិងពង្រីកខ្សែសង្វាក់បច្ចេកវិទ្យា។

ទោះបីយើងមើលឃើញយ៉ាងច្បាស់ថា កម្ពុជាមានកម្លាំងពលកម្មច្រើនក៏ដោយ កម្មករទាំងអស់នោះមិនមានជំនាញក្នុងការប្រើប្រាស់គ្រឿងម៉ាស៊ីន ដែលមានបច្ចេកវិទ្យាខ្ពស់ដែលគេប្រើនៅក្នុងឧស្សាហកម្មនៅឡើយទេ។ រាជរដ្ឋាភិបាលចំណាយតិចតួចនៅឡើយ ទៅលើការបណ្តុះបណ្តាលបុគ្គលិកឱ្យមាន

ជំនាញដែលអាចធ្វើការផ្លាស់ប្តូរការងារបាននៅក្នុងឧស្សាហកម្មនោះ។ បុគ្គលិកដែលមានជំនាញល្អប្រសើរ និងមានការពេញចិត្តក្នុងការធ្វើការ ហើយនឹងមានផលិតភាពខ្ពស់។

លើសពីនេះទៅទៀត រាជរដ្ឋាភិបាលកម្ពុជាត្រូវតែជំរុញពិពិធកម្មឱ្យបានលឿនចំពោះឧស្សាហកម្មដទៃទៀត ដើម្បីកាត់បន្ថយការពឹងផ្អែករបស់ខ្លួន តែលើពាណិជ្ជកម្មវាយនភ័ណ្ឌនិងសម្លៀកបំពាក់។ រាជរដ្ឋាភិបាលកម្ពុជាយល់ដឹងយ៉ាងច្បាស់ពីភាពចាំបាច់ ដើម្បីធ្វើឱ្យមានពិពិធកម្មសេដ្ឋកិច្ចរបស់កម្ពុជា ហើយបានសង្កត់ធ្ងន់ថា ក្រៅពីការជួយសម្រួលនិងការអភិវឌ្ឍបន្ថែមឧស្សាហកម្មកាត់ដេរ រាជរដ្ឋាភិបាលនឹងផ្តល់អាទិភាពទៅដល់ការអភិវឌ្ឍសហគ្រាសដែលត្រូវការកម្លាំងពលកម្មច្រើនដទៃទៀត ដូចជាប្រដាប់ក្មេងលេង ស្បែកជើង ការដំឡើងបរិក្ខារអគ្គិសនីសម្រាប់ការប្រើប្រាស់ ទាំងនៅក្នុងស្រុក និងក្រៅប្រទេស។ កត្តាទាំងអស់នេះនឹងផ្តល់ជាក្របខ័ណ្ឌសម្រាប់ឱ្យមានពិពិធកម្មនៃរចនាសម្ព័ន្ធខ្នាហកម្មនៅកម្ពុជា។ ការផ្គត់ផ្គង់ទឹក និងអគ្គិសនីដែលមានតម្លៃទាប សេវាកម្មទូរគមនាគមន៍ ព័ត៌មាន និងហិរញ្ញវត្ថុដ៏មានប្រសិទ្ធភាព និងប្រកបដោយសក្តានុពល គឺជាអាទិភាពខ្ពស់បំផុតដើម្បីគាំទ្រពិពិធកម្មឧស្សាហកម្ម។

យើងអាចសង្ខេបពី យុទ្ធសាស្ត្រអភិវឌ្ឍវិស័យឧស្សាហកម្មរបស់រាជរដ្ឋាភិបាលកម្ពុជា ដូចខាងក្រោមនេះ៖

**ដំបូង**-បន្តអភិវឌ្ឍឧស្សាហកម្មអតិពលកម្ម ដូចជាឧស្សាហកម្មសម្លៀកបំពាក់ ប្រដាប់ក្មេងលេង និងស្បែកជើង។

**ដំបូង**-លើកតម្កើងការអភិវឌ្ឍកសិឧស្សាហកម្ម តាមរយៈការពង្រឹងក្របខ័ណ្ឌគតិយុត្តិសម្រាប់ការគ្រប់គ្រងដីរយៈពេលវែង ផ្តល់ការអនុគ្រោះពន្ធសម្រាប់ការបង្កើតមធ្យោបាយកែច្នៃផលិតផលកសិកម្ម ដូចជាកប្បាស ក្រចៅ ស្ករស ប្រេងដូង គ្រាប់ស្វាយចន្ទី កៅស៊ូ ដំឡូងមី និងផ្លែឈើ។

**ដំបូង**-អភិវឌ្ឍឧស្សាហកម្មដោយផ្អែកលើធនធានធម្មជាតិ ដែលមាននៅក្នុងស្រុក ដូចជាការកែច្នៃត្រី សាច់ ស៊ីម៉ង់ត៍ និងក្បឿង រួមទាំងឥដ្ឋផងដែរ។

**ដំបូង**-លើកស្ទួយសហគ្រាសខ្នាតតូចនិងមធ្យម សហគ្រាសមីក្រូ និងសិប្បកម្ម។

**ដំបូង**-លើកស្ទួយឧស្សាហកម្មដែលផលិតបរិក្ខារអគ្គិសនី សម្រាប់ទាំងការប្រើប្រាស់ក្នុងគ្រួសារនិងឧស្សាហកម្ម និងបង្កើនគុណភាពផលិតផល ហើយវាជាកត្តាចាំបាច់ណាស់ដែលត្រូវបង្កើតប្រព័ន្ធគ្រប់គ្រងគុណភាពសម្រាប់គ្រប់ផលិតផលឧស្សាហកម្មទាំងអស់ ជាពិសេសទំនិញនាំចេញ ដើម្បីឱ្យត្រូវទៅតាមស្តង់ដារអន្តរជាតិ និងការអនុវត្តច្បាប់ស្តីពីកម្មសិទ្ធិបញ្ញា។

**ដំបូង**-បង្កើតតំបន់ឧស្សាហកម្មនិងនាំចេញពិសេស តាមរយៈការអភិវឌ្ឍហេដ្ឋារចនាសម្ព័ន្ធធ្វើឱ្យប្រសើរឡើងនូវគុណភាពសេវាកម្ម និងការលើកទឹកចិត្តការវិនិយោគ។ តំបន់ទាំងអស់នេះអាចបង្កើតឡើងនៅជាយក្រុងភ្នំពេញ ក្រុងព្រះសីហនុ បន្ទាយមានជ័យ និងកោះកុង ហើយដែលនៅក្នុងតំបន់ទាំងនេះ រាជរដ្ឋាភិបាលនឹងសាងសង់បណ្តាញផ្លូវថ្នល់ ផ្តល់ការផ្គត់ផ្គង់ថាមពល និងទឹក ធានាឱ្យបានការគ្រប់គ្រងកាកសំណល់ និងការការពារបរិស្ថាន ផ្តល់ការអប់រំនិងការបណ្តុះបណ្តាលជំនាញ លើកកម្ពស់សេវាសុខភាពបង្កើតរោងជាង សម្រួលនីតិវិធីពន្ធគយ និងនីតិវិធីច្បាប់ដទៃទៀត ដើម្បីធានាដល់បរិយាកាសអនុគ្រោះដល់ការបង្កើតប្រាក់ចំណេញ និងកំណើនរបស់ធុរៈជន។

ដីទ្រាំពីរ-លើកទឹកចិត្តការអភិវឌ្ឍផលិតផលជំនួសការនាំចូល (ក្រដាស និងឧស្សាហកម្មគីមី) ដូចជាការផលិតដីនិងអាស៊ីដ ក៏ដូចជាទំនិញសម្រាប់ប្រើប្រាស់ប្រចាំថ្ងៃដូចជាសាប៊ូ ថ្នាំលាប បរិក្ខារអគ្គិសនី ម៉ាស៊ីនបូមទឹក និងឧបករណ៍កសិកម្មជាដើម។ល។ ហើយ

ជាចុងបញ្ចប់-លើកកម្ពស់ការអភិវឌ្ឍវិស័យទេសចរណ៍ធម្មជាតិនិងវប្បធម៌នៅក្នុងប្រទេសកម្ពុជា។

ការរីកចម្រើននៅក្នុងវិស័យទាំងអស់នេះនឹងជួយស្រូបយកកម្លាំងពលកម្មកម្ពុជា ដែលកំពុងតែកើនឡើងយ៉ាងខ្លាំង។ ដើម្បីឱ្យប្រជាជនក្រីក្រទទួលបានផលប្រយោជន៍ពីឱកាសទាំងអស់នេះ កម្មករត្រូវមានជំនាញច្បាស់លាស់និងសមស្រប ដើម្បីអាចឈានទៅមុខ ទៅកាន់វិស័យសេដ្ឋកិច្ចដែលមានសន្ទុះកំណើនខ្លាំងក្លា។

គោលនយោបាយឧស្សាហកម្មរបស់រាជរដ្ឋាភិបាលកម្ពុជាមានគោលដៅពីរ៖ ទីមួយ-ការគាំទ្រការអភិវឌ្ឍឧស្សាហកម្មសម្រាប់ការនាំចេញ និងទីពីរ-ការអភិវឌ្ឍផលិតកម្មជំនួសការនាំចូលលើមុខទំនិញប្រើប្រាស់មួយចំនួន។ គោលដៅទាំងអស់នេះអាចសម្រេចបានតាមរយៈការលើកស្ទួយ៖ (១) ឧស្សាហកម្មអតិពលកម្ម (២) ឧស្សាហកម្ម ដែលពឹងផ្អែកលើធនធានធម្មជាតិ (៣) សហគ្រាសខ្នាតតូចនិងមធ្យម (៤) កសិឧស្សាហកម្ម (៥) ការផ្ទេរបច្ចេកវិទ្យានិងលើកកម្ពស់គុណភាពផលិតផលឧស្សាហកម្ម (៦) ការបង្កើតតំបន់ឧស្សាហកម្ម (៧) ការអភិវឌ្ឍផលិតកម្មជំនួសការនាំចូល លើមុខទំនិញប្រើប្រាស់មួយចំនួន។ ទន្ទឹមនឹងចំណាត់ការទាំងអស់នេះ រាជរដ្ឋាភិបាលមានបំណងលើកដង្ហើមការអភិវឌ្ឍវិស័យឯកជន តាមរយៈការជ្រើសរើស និងតាក់តែងគោលនយោបាយឧស្សាហកម្មដោយប្រុងប្រយ័ត្ន ដែលទាំងអស់នេះអាចសង្ខេបបានដូចខាងក្រោមនេះ៖

- លើកទឹកចិត្តការពង្រីកវិស័យសហគ្រាសខ្នាតតូចនិងមធ្យម ជាពិសេសតាមរយៈការផ្តល់ហិរញ្ញប្បទានរយៈពេលមធ្យមនិងវែង។
- ធ្វើឱ្យប្រសើរឡើងនូវដំណើរការរបស់សហគ្រាសរដ្ឋ តាមរយៈកិច្ចសហប្រតិបត្តិការ និងឯកជនភារូបនីយកម្ម។
- បញ្ឈប់ការហូរចូលនៃផលិតផលនាំចូលខុសច្បាប់។
- កាត់បន្ថយរបាំងនាំចេញ ដូចជាពន្ធនាំចេញ និងអប្រសិទ្ធភាពនៃសេវាកម្មសម្រួលពាណិជ្ជកម្ម។
- កាត់បន្ថយរបាំងសម្រាប់ការនាំចូលវត្ថុធាតុដើមសំខាន់ៗ។
- ផ្តល់ការការពារដល់ឧស្សាហកម្មក្មេងខ្ចី ដោយមានគំរូជ្រើសរើសប្រកបដោយការប្រុងប្រយ័ត្ន។
- ពង្រីកទំនាក់ទំនងរវាងសហគ្រាសខ្នាតតូចនិងមធ្យមជាមួយនឹងឧស្សាហកម្មខ្នាតធំ។
- លើកតម្កើងមជ្ឈមណ្ឌលផលិតភាពជាតិ ដែលនឹងជួយសហគ្រាសខ្នាតតូចនិងមធ្យមដើម្បីបង្កើនផលិតភាព និងកាត់បន្ថយចំណាយលើផលិតកម្ម។
- បង្កើតស្ថាប័នស្តង់ដារជាតិ ដើម្បីធានាឱ្យបានថាគុណភាពផលិតផលស្របតាមស្តង់ដារតំបន់និងអន្តរជាតិ។

- បង្កើតមន្ទីរពិសោធន៍ជាតិដែលមានសមត្ថភាពបច្ចេកទេសធ្វើការត្រួតពិនិត្យបច្ចេកទេស អតិសុខុម ជីវសាស្ត្រគីមី និងរូបវន្ត ដែលនឹងបង្កើតគុណភាពនិងលក្ខណៈលម្អិតរបស់ទំនិញទាំងនេះ។
- បង្កើតការិយាល័យកម្មសិទ្ធិទ្រព្យសម្បត្តិឧស្សាហកម្ម ដែលនឹងជួយការពារបច្ចេកវិទ្យារចនាម៉ូដ និង ផលិតផលថ្មី ពីការលួចចម្លងដោយខុសច្បាប់។
- បង្កើនការបណ្តុះបណ្តាលវិជ្ជាជីវៈទាំងនៅក្នុងស្រុកនិងក្រៅប្រទេស។
- លើកកម្ពស់ក្របខ័ណ្ឌច្បាប់តាមផ្នែកដូចជាច្បាប់រោងចក្រ ច្បាប់តំបន់ឧស្សាហកម្ម ច្បាប់រចនាម៉ូដ ឧស្សាហកម្ម និងច្បាប់ប៉ាតង់ទម្ងន់ទំហំនិងសុវត្ថិភាពឧស្សាហកម្ម។

រាជរដ្ឋាភិបាលនឹងបន្តលើកដំឡើងឧស្សាហកម្មកម្ពុជានិរន្តរ៍ ដោយផ្ដោតការយកចិត្តទុកដាក់ ទៅលើឧស្សាហកម្មសម្លៀកបំពាក់និងវាយនភ័ណ្ឌ ដែលត្រូវការការផ្គត់ផ្គង់ច្រើននៃកម្លាំងពលកម្ម ដែលនាំឱ្យមានភាពប្រកួតប្រជែង។ ទោះបីជាយ៉ាងណាក៏ដោយរដ្ឋាភិបាលទទួលស្គាល់ថាការរក្សា និងការបង្កើនទំហំទីផ្សារនៅក្នុងបរិយាកាសប្រកួតប្រជែងអន្តរជាតិ ដែលចេះតែមានការកើនឡើងទាមទារឱ្យមានការលើកកម្ពស់គុណភាពផលិតផល ក៏ដូចជាការធ្វើការបង្កើនផលិតភាព តាមរយៈបច្ចេកវិទ្យានិងការគ្រប់គ្រងកម្រិតពិភពលោក។ ការអភិវឌ្ឍទំនាក់ទំនងឧស្សាហកម្មល្អប្រសើរនៅក្នុងក្របខ័ណ្ឌច្បាប់ដែលបានបង្កើត គឺមានការចាំបាច់ផងដែរ ហើយក៏ជាវិធីសាស្ត្របង្កើនប្រសិទ្ធភាពឥទ្ធិពលសាយភាយរបស់ឧស្សាហកម្មផលិតសម្លៀកបំពាក់ដែលត្រូវការតាមដាន។ នាពេលបច្ចុប្បន្ននេះ វិស័យសម្លៀកបំពាក់ភាគច្រើនដំណើរការនៅលើមូលដ្ឋានផ្នែកកាត់ ផលិត និងដេរ ជាមួយនឹងក្រណាត់និងគ្រឿងបន្លាស់បន្សំ (ខ្សែរត ឡេវ និងអំបោះ) ដែលនាំចូល ហើយការទិញផលិតផលក្នុងស្រុកមានត្រឹមតែការដឹកជញ្ជូន សេវាកម្មរៀបចំនីតិវិធីដឹកជញ្ជូន សេវាសាធារណៈ ដើម្បីដំណើរការរោងចក្រ និងការសាងសង់រោងចក្រ។

ដើម្បីធ្វើឱ្យមានពិពិធកម្មនៃមូលដ្ឋាននាំចេញ ផលិតផលឧស្សាហកម្មរដ្ឋាភិបាលនឹងលើកទឹកចិត្តឱ្យមានការផលិតប្រដាប់ក្មេងលេង មិនថានៅក្រោមអាជ្ញាប័ណ្ណ ឬ តាមរយៈការវិនិយោគដោយផ្ទាល់ពីបរទេស ១០០% នោះឡើយ។ ការផលិតរបៀបនេះ គឺត្រូវបានគេគិតថាមានលក្ខណៈសមស្របបំផុតសម្រាប់ប្រទេសដែលមានកម្លាំងពលកម្មច្រើនតែមានជំនាញទាប។ វិស័យទីពីរដែលនឹងទទួលបានការលើកទឹកចិត្តផងដែរ គឺការបង្កើនដំឡើងផលិតផលអគ្គិសនី ដែលគ្រប់ផ្នែក និងគ្រឿងផ្សំទាំងអស់ជាបឋមគឺត្រូវនាំចូល។

ការជំរុញឧស្សាហកម្មដែលអាស្រ័យលើធនធានធម្មជាតិដែលមាននៅក្នុងស្រុក និងផ្ដោតទៅលើការរកឱ្យឃើញអត្តសញ្ញាណកម្ម និងការបង្កើតឱកាសនៅក្នុងការកែច្នៃធនធានធម្មជាតិរួមមានដូចជាធនធានរ៉ែដែលមិនមែនជាលោហធាតុ ឈើ និងផលិតផលនេសាទ។ ការអភិវឌ្ឍការបង្កាត់ពូជសត្វនិងត្រីអាចជួយផ្គត់ផ្គង់ជារត្តធាតុដើម សម្រាប់រោងចក្រធ្វើការកែច្នៃឡើងវិញ។ ទោះបីជាយ៉ាងណាក៏ដោយ សេចក្តីរំពឹងដែលល្អបំផុតនៅក្នុងវិស័យនេះ គឺការកែច្នៃរត្តធាតុដើមមិនមែនលោហធាតុសម្រាប់ការផលិតសម្ភារសំណង់។

យុទ្ធសាស្ត្រវិស័យថាមពលកម្ពុជា (២០០១-២០០៥) បានកំណត់នូវអាទិភាពនិងកំណត់គម្រោងកម្មវិធីវិនិយោគ ដើម្បីបញ្ចុះតម្លៃអគ្គិសនី និងពង្រីកការផ្គត់ផ្គង់ថាមពលអគ្គិសនីដែលអាចទុកចិត្តបានជូនប្រជាជនកម្ពុជាឱ្យបានកាន់តែច្រើន។ កម្មវិធីវិនិយោគដែលបានគ្រោងទុករួមមាន៖ (១) ការអភិវឌ្ឍ

ការផលិតថាមពលអគ្គិសនី និងខ្សែបញ្ជូនចរន្ត ដើម្បីភ្ជាប់ស្ថានីយផលិតថាមពលអគ្គិសនីរវាងភ្នំពេញជាមួយ  
នឹងបណ្តាទីរួមខេត្ត (២) ផែនការអគ្គិសនីភារូបនីយកម្មនៅតាមបណ្តាទីរួមខេត្ត ក្នុងគោលដៅស្តារឡើងវិញ  
ការផ្គត់ផ្គង់និង (៣) ការអភិវឌ្ឍនិងអនុវត្តផែនការអគ្គិសនីភារូបនីយកម្មតាមទីជនបទ។ ការស្តារឡើងវិញ និង  
ពង្រីកប្រព័ន្ធផ្គត់ផ្គង់អគ្គិសនីនៅទីក្រុងភ្នំពេញកំពុងតែត្រូវបានធ្វើបន្ត។ សមត្ថភាពផលិតថាមពលអគ្គិសនីក៏  
កំពុងត្រូវបានពង្រីកផងដែរ ជាមួយនឹងការតភ្ជាប់ជាមួយបណ្តាញផ្គត់ផ្គង់ថាមពលអគ្គិសនីវៀតណាមនិងថៃ  
ហើយនៅក្នុងរយៈពេលប្រាំឆ្នាំទៀតនឹងតភ្ជាប់ចេញពីរោងចក្រដែលដើរដោយធូលីនៅក្រុងព្រះសីហនុ។  
ការអភិវឌ្ឍទាំងនេះនឹងធ្វើឱ្យមានសុវត្ថិភាពផ្គត់ផ្គង់ថាមពលប្រសើរជាង និងគួរឱ្យជឿទុកចិត្តបានទៅដល់  
តំបន់ក្រៅក្រុងភ្នំពេញ។

កម្មវិធីផលិតថាមពលអគ្គិសនីជាតិ និងខ្សែបណ្តាញបញ្ជូនចរន្តត្រូវបានចាប់ផ្តើមអនុវត្តក្នុង ឆ្នាំ  
២០០០។ ដំណាក់កាលទីមួយនៃកម្មវិធីនេះ គឺការកសាងខ្សែបញ្ជូនអគ្គិសនីពីប្រទេសវៀតណាម មកកាន់  
រាជធានីភ្នំពេញ ដោយឆ្លងកាត់ខេត្តតាកែវ។ ដំណាក់កាលទីពីរ គឺការកសាងខ្សែបញ្ជូនចរន្តអគ្គិសនីពីខេត្ត  
កំពតមកកាន់ខេត្តតាកែវ។ ដំណាក់កាលទីបី គឺការកសាងសង់ខ្សែបញ្ជូនចរន្តអគ្គិសនីពីខេត្តព្រះសីហនុ ដើម្បី  
ផ្តល់ការផ្គត់ផ្គង់ដល់បណ្តាទីរួមខេត្ត ពីក្រុងព្រះសីហនុ មកក្រុងភ្នំពេញហើយក៏ដើម្បីបង្កើនសមត្ថភាពផ្គត់ផ្គង់  
ថាមពលអគ្គិសនីដល់ទីក្រុងភ្នំពេញផងដែរ។ រាជរដ្ឋាភិបាលនឹងផលិតថាមពលអគ្គិសនីនៅខេត្តព្រះសីហនុ  
ដែលជាមោឃៈផលិតថាមពលដើរដោយឧស្ម័ន នោះការដឹកជញ្ជូនប្រេងតាមដងទន្លេមេគង្គនឹងត្រូវជៀស  
វាង ដើម្បីកាត់បន្ថយគ្រោះថ្នាក់ដែលបណ្តាលមកពីការហូរហៀរ និងខូចខាតដល់បរិស្ថាន។ បណ្តាញបញ្ជូន  
ថាមពលអគ្គិសនីពីភ្នំពេញទៅកាន់ព្រំដែនវៀតណាម ឆ្លងកាត់ខេត្តតាកែវត្រូវបានសាងសង់ឡើង ដើម្បីនាំ  
ចូលចរន្តអគ្គិសនីពីប្រទេសវៀតណាមនៅក្នុងឆ្នាំ ២០០៣។ ការតភ្ជាប់បណ្តាញ២២០គីឡូវ៉ាត់ ពីវៀតណាមនឹង  
ផ្គត់ផ្គង់ថាមពលដល់បណ្តាសហគមន៍នៅខាងកើតរាជធានីភ្នំពេញ និងបង្កើនសមត្ថភាពថាមពលដល់ទីនោះ  
ផងដែរ។

**កម្មវិធីអគ្គិសនីភារូបនីយកម្មជនបទប្រាំឆ្នាំ** រួមមានថាមពលកកើតឡើងវិញ (renewable  
energy) ក៏នឹងត្រូវបានគេអនុវត្តផងដែរ។ តម្លៃសរុបនៃគម្រោងការដំឡើងទីមួយនៃការបញ្ជូនថាមពលនិងការ  
ផលិតអគ្គិសនីជនបទត្រូវបានគេប៉ាន់ប្រមាណចំណាយដល់ទៅ ៨៩ លានដុល្លារសហរដ្ឋអាមេរិក។ ហើយខ្សែ  
បណ្តាញបញ្ជូនចែកចាយ ១១៥គីឡូវ៉ាត់ផ្សេងទៀតត្រូវបានគេបង្កើតឡើង ដើម្បីភ្ជាប់ពីប្រទេសថៃមកកាន់  
ខេត្តបន្ទាយមានជ័យ បាត់ដំបង និងខេត្តសៀមរាប ដើម្បីគាំទ្រកម្មវិធីអគ្គិសនីជនបទនិងខេត្ត។ ផែនការនេះ  
រួមផងដែរទាំងការអភិវឌ្ឍស្ថានីយភារូបនីយកម្ម និងបន្ទាប់មកទៀតគឺស្ទឹងអាតៃ សេសាន និងឫស្សីជ្រំ។

ការសាងសង់ស្ថានីយភារូបនីយកម្មនៅក្នុងប្រទេសកម្ពុជាទាមទារឱ្យមានការថ្លឹងថ្លែង ដោយប្រុង  
ប្រយ័ត្នរវាងគោលដៅនៃកំណើនសេដ្ឋកិច្ច ការការពារបរិស្ថាន និងសមធម៌សង្គម។ យើងត្រូវប្រឹងប្រែងដើម្បី  
ជៀសវាងកំហុសដូចប្រទេសជិតខាង ដែលការអភិវឌ្ឍភារូបនីយកម្មមានបញ្ហាបរិស្ថានសង្គម និង  
សេដ្ឋកិច្ច។ ប្រសិនបើការបង្កើតអគ្គិសនីជនបទគ្រាន់តែដើម្បីបម្រើឱ្យការបង្កើតការងារនៅជនបទទេ នោះ  
យ៉ាងហោចណាស់ គេគួរគិតអំពីគោលដៅកំណើននិងសមធម៌សង្គម។

ទាក់ទងនឹងផលិតកម្មឧស្សាហកម្មខ្នាតតូច និងសិប្បកម្ម រាជរដ្ឋាភិបាលមានបំណងផ្តល់អាទិភាព  
ដល់ការលើកកម្ពស់ជំនាញសិប្បកម្មនិងសិល្បៈប្រពៃណី សម្រាប់ទីផ្សារទេសចរណ៍ទាំងនៅក្នុងតំបន់ជនបទ

និងទីប្រជុំជន។ វិស័យមួយទៀតដែលមានសក្តានុពលសម្រាប់ការពង្រីកផងដែរ គឺផលិតកម្មផ្ទះកំដៅខ្នាតតូច ដែលអាចចូលរួមចំណែកឱ្យមានការកើនឡើងការផ្គត់ផ្គង់វត្ថុធាតុដើមទៅដល់ឧស្សាហកម្មផលិតខ្នាតធំ។ ទោះបីយ៉ាងណាក៏ដោយ ដើម្បីទទួលបានជោគជ័យវាចាំបាច់ណាស់ដែលសហគ្រាសទាំងអស់នេះធានា ឱ្យបានគុណភាពផលិតផលប្រកបដោយចីរភាព។ លើសពីនេះទៅទៀត ដោយសារតែពួកគេមិនអាចមាន លទ្ធភាពទទួលបានឥណទានក្រៅតែពីអ្នកឱ្យខ្ចីលុយដែលមានការប្រាក់ខ្ពស់ ពួកគេនឹងត្រូវការការផ្តល់ឱ្យនូវ ឥណទានហិរញ្ញវត្ថុខ្នាតតូចដែលមានការប្រាក់សមស្រប។

**យុទ្ធសាស្ត្រស្នូលសម្រាប់ការអភិវឌ្ឍកសិឧស្សាហកម្ម** គឺការផ្តល់សម្បទានដីទៅឱ្យដល់ ទាំងក្រុមហ៊ុនក្នុងស្រុកនិងបរទេស នៅលើមូលដ្ឋានរយៈពេលយូរហើយលើកទឹកចិត្តឱ្យមានការចូលរួមពី បណ្តាម្ចាស់ដីតូចៗនៅតាមមូលដ្ឋាន តាមរយៈការចុះកិច្ចសន្យាដាំដុះ ដើម្បីផ្គត់ផ្គង់ឱ្យរោងចក្រកែច្នៃនៅក្នុង តំបន់។ ការអភិវឌ្ឍគំនិតដូចជ្រើមកសិឧស្សាហកម្មនឹងទាមទារនូវកិច្ចសម្របសម្រួលយ៉ាងជិតស្និទ្ធរវាងក្រសួង ឧស្សាហកម្មរ៉ែនិងថាមពល និងអាជ្ញាធរមូលដ្ឋាន ក៏ដូចជាជំនួយបច្ចេកទេស ដើម្បីវាយតម្លៃឱ្យបានហ្មត់ចត់ នូវសក្តានុពលនៃការអភិវឌ្ឍនោះ។ ការពង្រឹងទំនាក់ទំនងសេដ្ឋកិច្ចរវាងកសិកម្មនិងឧស្សាហកម្មនៅក្នុងបរិបទ ការគ្រប់គ្រងបរិស្ថានឱ្យបានល្អប្រសើរមានសារៈសំខាន់ដើម្បីបង្កើតការងារនិងចំណូលប្រកបដោយចីរភាព។

**១២.៣. ការអភិវឌ្ឍរបៀបឧស្សាហកម្ម**

ការអភិវឌ្ឍឧស្សាហកម្មគួរតែចាប់ផ្តើមតែម្តងនៅក្នុងតំបន់ណា ដែលមានសម្ភារៈគាំទ្រ និងហេដ្ឋា រចនាសម្ព័ន្ធគ្រប់គ្រាន់។ នៅលើមូលដ្ឋាននេះ រាជរដ្ឋាភិបាលកម្ពុជាបានបង្កើតផែនការសម្រាប់លើកតម្កើង ប៉ូលបីនៃការអភិវឌ្ឍ គឺភ្នំពេញ សៀមរាប និងខែត្រព្រះសីហនុ។

រាជរដ្ឋាភិបាលបានដាក់ចេញនូវទស្សនទាន “**របៀងកំណើនសេដ្ឋកិច្ច**” ក្នុងគោលដៅ អភិវឌ្ឍតំបន់ទាំងនោះ ជាមួយនឹងខ្សែបណ្តាញផ្លូវជាតិភ្ជាប់តំបន់ផ្សេងៗរបស់ប្រទេស ហើយប្រែក្លាយតំបន់ ទាំងនោះឱ្យទៅជាតំបន់អភិវឌ្ឍន៍កសិកម្មឧស្សាហកម្ម ពាណិជ្ជកម្ម និងការវិនិយោគ។ របៀងកំណើននឹង ទទួលបានអាទិភាពផងដែរ សម្រាប់ការប្រើប្រាស់ធនធានសម្រាប់ហេដ្ឋារចនាសម្ព័ន្ធរូបវន្ត ដូចជាទូរគ- មនាគមន៍ ការផ្គត់ផ្គង់ទឹក អគ្គិសនី ក៏ដូចជាការអភិវឌ្ឍសេវាសាធារណៈដទៃទៀត និងរចនាសម្ព័ន្ធច្បាប់និង សង្គមផងដែរ។

**១២.៣.១. រូបភាពនៃការអភិវឌ្ឍរបៀងកំណើន**

តំបន់របៀងកំណើនរួមមាន អនុតំបន់ដាច់ដោយឡែកពីគ្នាចំនួនបី ជាមួយនិងលក្ខណៈផ្សេងៗគ្នា។ តារាងខាងក្រោមនេះនឹងពិពណ៌នាអំពីសេណារីយ៉ូ ទាំងបច្ចុប្បន្ន និងអនាគតនៃការអភិវឌ្ឍសេដ្ឋកិច្ចនៅក្នុង តំបន់របៀងកំណើន។

**១២.៣.១.១. គាំទ្រនិងពង្រីកភាពប្រកួតប្រជែងរបស់ឧស្សាហកម្មសម្លៀកបំពាក់**

**១២.៣.១.១.១. យុទ្ធសាស្ត្ររយៈពេលខ្លី**

ចំនួនការងារសរុបនៅក្នុងឧស្សាហកម្មសម្លៀកបំពាក់ គឺមានប្រហែលជា ៣៥០.០០០ ការងារនៅ

ក្នុងវិស័យរបៀងកំណើន។ រហូតដល់ទៅ (៧៥%) នៃការនាំចេញសម្លៀកបំពាក់កម្ពុជា គឺទៅកាន់ទីផ្សារសហរដ្ឋអាមេរិក។ ដូច្នេះ រាជរដ្ឋាភិបាលនឹងដាក់ចេញយុទ្ធសាស្ត្រនៃការនាំចេញ តាមរយៈការធ្វើពិពិធកម្មនៃទិសដៅសម្រាប់ការនាំចេញ ។ ពិពិធកម្មចាប់ផ្តើមពីក្រណាត់ដេរ (knitted fabrics) ទៅក្រណាត់ត្បាញ (woven fabrics) នឹងជួយបំពេញសេចក្តីត្រូវការសម្រាប់ទិសដៅនាំចេញផ្សេងៗគ្នា។ ការកែលម្អបច្ចេកវិទ្យា និងការត្រួតពិនិត្យគុណភាពនឹងជួយពង្រឹងការប្រកួតប្រជែងនៃវិស័យឧស្សាហកម្ម។ សេរីភាវូបនីយកម្មនៃការនាំចូលក្រណាត់ និងសម្ភារៈបន្ទាប់បន្សំនិងការនាំចេញផលិតផលសម្រេចមានភាពចាំបាច់បំផុត។ ការអភិវឌ្ឍធនធានមនុស្សនឹងកាន់តែចាំបាច់ថែមទៀត ដើម្បីទទួលបាននូវជោគជ័យក្នុងការងារនេះ។

**១២.៣.១.១.២. យុទ្ធសាស្ត្ររយៈពេលមធ្យម**

គោលដៅរយៈពេលមធ្យមនៃឧស្សាហកម្មសម្លៀកបំពាក់ គឺដើម្បីសម្រេចបាននូវបម្លាស់ប្តូររចនាសម្ព័ន្ធ ដ៏ធំមួយ។ វាជាការចាំបាច់ក្នុងការបង្កើនតម្លៃបន្ថែមនៃផលិតផល ដើម្បីធ្វើឱ្យផលិតផលទាំងនេះមានភាពប្រកួតប្រជែងក្នុងទីផ្សារថ្លៃមធ្យម។ ដោយសារគោលបំណងដូចនេះ ការអភិវឌ្ឍឧស្សាហកម្មសម្រាប់ផលិតកម្មនៃវត្ថុធាតុដើមចាំបាច់ ដូចជាបន្ទះក្រណាត់ ឡេវ កាអារ និងវត្ថុធាតុផ្សេងៗទៀតនៃសម្លៀកបំពាក់មានសារៈសំខាន់ណាស់។ ការគាំទ្រសម្រាប់ការបង្កើតអាជីវកម្មដោយគំនិតផ្តួចផ្តើមរបស់កម្ពុជាមានសារៈសំខាន់ខ្លាំងណាស់ ក្នុងការពង្រីកមូលដ្ឋានឧស្សាហកម្មសម្លៀកបំពាក់កម្ពុជា និងចាំបាច់ក្នុងការពង្រីក និងពង្រឹងដំណើរការឧស្សាហកម្មនីយកម្ម។ ដូច្នេះ កម្ពុជាត្រូវដាក់ចេញពីផលិតកម្មផ្នែកលើកិច្ចសន្យានាពេលបច្ចុប្បន្ន ហើយបោះជំហានឆ្ពោះទៅរកការឈានចូលផ្ទាល់ ទៅកាន់ទីផ្សារនាំចេញដែលការពង្រឹងសមត្ថភាពកិច្ចការទីផ្សារ។ ដើម្បីសម្រេចគោលដៅនេះ កម្ពុជាត្រូវពឹងផ្អែកទៅលើតួនាទីដ៏សំខាន់នៃសហគ្រាសក្នុងស្រុកក្នុងការផលិតសម្លៀកបំពាក់ និងក្នុងវិស័យឧស្សាហកម្មគាំទ្រផ្សេងទៀត សម្រាប់ឱ្យឧស្សាហកម្មសម្លៀកបំពាក់នេះបន្តស្ថានភាពជាឧស្សាហកម្មឈានមុខគេនៃប្រទេសកម្ពុជា។

**តារាង ១២.១. តារាងទិសដៅការអភិវឌ្ឍសេដ្ឋកិច្ច**

អនុគំបន់	(ឆ្នាំ២០០២) រយៈពេលខ្លី	(ដល់ឆ្នាំ២០០៨)	
		រយៈពេលមធ្យមនិងវែង	(ដល់ឆ្នាំ២០១៥)
<b>តំបន់ទីក្រុង</b> - សម្លៀកបំពាក់និងស្បែកជើង (ឧស្សាហកម្មអតិពលកម្ម) - ផ្គត់ផ្គង់ផលិតផលកសិកម្មដល់ការប្រើប្រាស់នៅតាមទីក្រុង	- ការអភិវឌ្ឍឧស្សាហកម្មកែច្នៃកសិកម្ម - ឧស្សាហកម្មផ្នែកលើព្រលានយន្តហោះ (ឧស្សាហកម្មអតិពលកម្ម មានតម្លៃបន្ថែមខ្ពស់) សម្ភារៈអគ្គិសនី ការដំឡើងគ្រឿងម៉ាស៊ីន និងដឹកជញ្ជូន	- ពង្រីកការផលិតឧស្សាហកម្មកែច្នៃកសិកម្ម - ការអភិវឌ្ឍឧស្សាហកម្មផលិតផលជំនួសការនាំចូល - បរិក្ខារអគ្គិសនី ដំឡើងគ្រឿងម៉ាស៊ីន ដឹកជញ្ជូន និងការផលិត - ការអភិវឌ្ឍឧស្សាហកម្មព័ត៌មានវិទ្យា - មជ្ឈមណ្ឌលគ្រប់គ្រងសម្ភារៈ	

<p><b>តំបន់ខេត្តព្រះសីហនុ</b></p>	<ul style="list-style-type: none"> <li>- សម្លៀកបំពាក់និងស្បែកជើង (ឧស្សាហកម្មប្រើកម្លាំង)</li> <li>- ការផលិតភេសជ្ជៈ</li> <li>- កែច្នៃផលិតផលនេសាទសមុទ្រ</li> <li>- កែលម្អកំពង់ផែ</li> <li>- ឆ្នេរខ្សាច់សម្រាប់អ្នកទេសចរក្នុងស្រុក</li> </ul>	<ul style="list-style-type: none"> <li>- ការអភិវឌ្ឍឧស្សាហកម្មកែច្នៃផលិតផលនេសាទ</li> <li>- ឧស្សាហកម្មផ្អែកលើកំពង់ផែ (ឧស្សាហកម្មធុនស្រាលនិងសម្លៀកបំពាក់)</li> <li>- ពង្រីកការផលិតភេសជ្ជៈ</li> <li>- ឧស្សាហកម្មទាក់ទងនឹងកំពង់ផែ (ជួសជុលនាវាធ្វើទូក)</li> <li>- ទេសចរណ៍ឆ្នេរសមុទ្រសម្រាប់អ្នកទេសចរក្នុងស្រុក</li> </ul>	<ul style="list-style-type: none"> <li>- ការអភិវឌ្ឍឧស្សាហកម្មកែច្នៃផលិតផលនេសាទ</li> <li>- ការអភិវឌ្ឍឧស្សាហកម្មផលិតផលជំនួសការនាំចូល</li> <li>- ផលិតប្រាក់កណ្តាលដំឡើងចង្កានអគ្គិសនី</li> <li>- ពង្រីកការប្រើប្រាស់ម៉ាស៊ីនដែលប្រើហើយឱ្យប្រើឡើងវិញឬកែច្នៃឡើងវិញ</li> <li>- នាំចេញផលិតផលភេសជ្ជៈ</li> <li>- ទេសចរណ៍តាមឆ្នេរសមុទ្រសម្រាប់អ្នកទេសចរក្នុងស្រុកនិងបរទេស</li> </ul>
<p><b>តំបន់ផ្សេងៗ</b></p>	<ul style="list-style-type: none"> <li>- ឧស្សាហកម្ម សិប្បកម្មនិងការផលិតតាមផ្ទះ</li> <li>- ការផលិតបន្លែនិងផ្លែឈើ</li> <li>- ចិញ្ចឹមសត្វ</li> <li>- ចិញ្ចឹមត្រី</li> </ul>	<ul style="list-style-type: none"> <li>- ពង្រីកការផលិតកសិកម្មជាយក្រុងសម្រាប់ផលិតផលជំនួសការនាំចូល</li> <li>- ធ្វើទំនើបកម្មឧស្សាហកម្មតាមផ្ទះ</li> <li>- លើកកម្ពស់ទេសចរណ៍តាមភូមិ</li> <li>- កែច្នៃផលិតផលនេសាទ</li> </ul>	<ul style="list-style-type: none"> <li>- កែលម្អបន្ថែមទៀតការកែច្នៃផលិតផលនេសាទដើម្បីនាំចេញ</li> </ul>

ប្រភព: អង្គការ JICA

**១២.៣.១.២. ការកែច្នៃឡើងវិញនៃគ្រឿងម៉ាស៊ីនប្រើប្រាស់រួច រថយន្ត ឧបករណ៍អគ្គិសនីនិងអេឡិចត្រូនិច**

បរិមាណមួយចំនួនធំនៃគ្រឿងម៉ាស៊ីនប្រើប្រាស់រួច ជាពិសេសគឺរថយន្ត ឧបករណ៍អគ្គិសនី និងកុំព្យូទ័រត្រូវបានគេបោះចោលក្រោយពេលប្រើប្រាស់រួចក្នុងប្រទេសជប៉ុន និងក្នុងប្រទេសអភិវឌ្ឍន៍ដទៃទៀត។ គ្រឿងម៉ាស៊ីនប្រើប្រាស់រួចអាចមានតម្លៃធំធេង ប្រសិនបើគ្រឿងដែលអាចនៅប្រើប្រាស់បានត្រូវបានគេជ្រើសរើសជូសជុលកែលម្អ និងលក់វិញ។ គ្រឿងបន្លាស់ក៏អាចត្រូវបានដោះយកចេញនិងលក់បានដែរ។ គ្រឿងម៉ាស៊ីនឬគ្រឿងបន្លាស់ដែលកែច្នៃអាចត្រូវបានលក់ក្នុងទីផ្សារកម្ពុជាឬនាំចេញទៅប្រទេសជិតខាង។ កម្ពុជាអាចជាកន្លែងសម្រាប់ធ្វើកិច្ចការទាំងនេះនិងដើរតួនាទីជាច្រកចេញទៅទីផ្សារនៅឥណ្ឌូចិនលើទំនិញកែលម្អរួចនិងការផ្គត់ផ្គង់គ្រឿងបន្លាស់។ តំបន់ពាណិជ្ជកម្មសេរីនិងផ្តល់ជាកន្លែងដ៏ល្អប្រសើរសម្រាប់តាំងបង្ហាញនិងលក់ទំនិញទាំងនោះ។ ក្នុងការសម្រេចបានគោលនយោបាយនេះគួរតែមានការប្រុងប្រយ័ត្នដើម្បីធានាថាការការពារបរិស្ថាននិងបទដ្ឋានសុវត្ថិភាពត្រូវបានឆ្លើយតប។

**១២.៣.១.៣. ការជំរុញកសិឧស្សាហកម្ម**

កសិឧស្សាហកម្មឈរជាឧស្សាហកម្មវត្តមានដើមផង និងឧស្សាហកម្មកែច្នៃផង។ ការអភិវឌ្ឍកសិឧស្សាហកម្មនឹងបង្កើនតម្លៃបន្ថែមពីរ ទាំងកសិកម្មនិងឧស្សាហកម្ម ដោយសារតែផលិតផលកែច្នៃមាន

តម្លៃជាងវត្ថុធាតុដើមមិនទាន់កែច្នៃ។ ផ្នែកដែលមានសក្តានុពលនៃកសិឧស្សាហកម្មគឺអាហារសមុទ្រដូចជា ត្រី បង្កា មីក និងខ្យងសមុទ្រ ផ្លែឈើ និងបន្លែ។

**១២.៣.១.២. ការជំរុញឧស្សាហកម្មបង្កំ**

ការបង្កំ គឺជាឧស្សាហកម្មទាមទារកម្លាំងពលកម្មខ្លាំង ដែលត្រូវការកម្លាំងពលកម្មមានជំនាញ និងមានតម្លៃថោក។ បើគ្មានការកើនឡើងតម្លៃឧស្សាហកម្មក្នុងប្រទេសកម្ពុជា វាប្រហែលជាទៅមិនរួចនោះទេ ក្នុងការផលិតទំនិញជឿនលឿនពីបាតដៃទេនោះ។ វិធីសាស្ត្រផ្សេងទៀត គឺអ្វីដែលត្រូវបានស្គាល់ថាជា ផលិតកម្មដែលមានតម្លៃទាបជាងធម្មតា និងផលិតកម្មពាក់កណ្តាលមានតម្លៃទាបជាងធម្មតា។ លទ្ធភាពនានា រួមមានឧបករណ៍អគ្គិសនី ការដំឡើងគ្រឿងម៉ាស៊ីនសម្រាប់ដឹកជញ្ជូន និងខ្សែភ្លើងសម្រាប់រថយន្ត។ល។

**១២.៣.១.៥. ផលិតផលជំនួសការនាំចូល - ការដណ្តើមយកទីផ្សារក្នុងស្រុក**

**១២.៣.១.៥.១. ផលិតផលវីនិងផលិតផលផ្នែកលើកសិកម្ម**

កម្ពុជានាំចូលទំនិញប្រើប្រាស់ផ្សេងៗ រួមមានផលិតផលដែលវត្ថុធាតុដើមរបស់វាអាចរកបាននៅ ក្នុងស្រុក។ ទំនិញប្រើប្រាស់ផ្នែកលើកសិកម្ម ដូចជាអាហារកែច្នៃមានអត្រា៣%នៃការនាំចូលសរុបនិងផលិត ផលវីន ដែលរួមមានស៊ីម៉ង់ត៍មានចំនួន៤%។ ជាមួយនឹងធនធានដ៏សម្បូរបែបក្នុងស្រុកក្នុងផ្នែកផលផល កសិកម្មយ៉ាងហោចណាស់ក៏មួយចំនួននៃអាហារកែច្នៃដែលត្រូវបាននាំចូល អាចត្រូវបានផលិតក្នុងស្រុក ដើម្បីជំនួសឱ្យការនាំចូលទាំងនោះ។ សាច់កំប៉ុង ត្រីកំប៉ុង ផ្លែឈើកំប៉ុង ឬស្លា និងប្រេងឆា គឺជាទំនិញប្រើ ប្រាស់ផ្សេងទៀតក្នុងប្រភេទទំនិញដូចនេះ។ ការវាយតម្លៃដ៏ស៊ីជម្រៅមួយលើទាយដ្ឋាននៃធនធានចាំបាច់ ត្រូវធ្វើឡើង ដើម្បីធានាថាគ្មានការនាំចូលមិនចាំបាច់។ ការដណ្តើមយកទីផ្សារក្នុងស្រុក ដោយផលិតផល ផលិតក្នុងប្រទេសកម្ពុជានឹងរួមចំណែកដល់ការធ្វើឱ្យប្រសើរឡើងនៃអតុល្យភាពពាណិជ្ជកម្ម និងការអភិវឌ្ឍ មូលដ្ឋានមួយសម្រាប់ការនាំចេញនាពេលអនាគត។

**១២.៣.១.៥.២. សម្ភារៈសំណង់**

វិស័យសំណង់រួមចំណែកប្រហែលជា៥% នៃផលិតផលក្នុងស្រុកសរុប។ វិស័យនេះអាចរួមចំណែក បន្ថែមទៀត ប្រសិនបើមួយផ្នែកតូចនៃសម្ភារៈសំណង់ត្រូវបានផលិតក្នុងស្រុក ដូចជាឥដ្ឋធម្មតាជាដើម។ នៅ ពេលដែលការពង្រីកតំបន់ទីក្រុង និងឧស្សាហកម្មអចលនទ្រព្យនៅតែកើតមាន តម្រូវការសម្រាប់សម្ភារ សំណង់នឹងកើនឡើង។ ដើម្បីប្រែក្លាយតម្រូវការនេះឱ្យទៅជាចំណូល និងការបង្កើតការងារក្នុងស្រុក កម្ពុជា ត្រូវពង្រឹងសមត្ថភាពរបស់ខ្លួន ក្នុងការផលិតសម្ភារៈសំណង់ ដែលរួមមានផលិតផលបន្ទាប់បន្សំ ដូចជា បំពង់លូបេតុង បន្ទះបេតុង និងសន្លឹកបេតុង សន្លឹកដែកសង្កសី ឥដ្ឋជញ្ជាំង និងឥដ្ឋកាវ៉ូ។ សម្ភារៈសំណង់មាន ទំហំធំនិងធ្ងន់ពិបាកដឹកជញ្ជូន ដែលសំខាន់សម្រាប់ការផលិតជំនួសការនាំចូល។

**១២.៣.១.៦. ការជំរុញឧស្សាហកម្មស្បែកជើង**

ឧស្សាហកម្មផលិតស្បែកជើងត្រូវបានបង្កើតរួចហើយក្នុងប្រទេសកម្ពុជា ដែលមានការនាំចេញ ចំនួន ៨ លានដុល្លារអាមេរិកក្នុងមួយឆ្នាំ។ ឧស្សាហកម្មនេះគឺត្រូវការកម្លាំងពលកម្មច្រើន និងស័ក្តិសមសម្រាប់ ការអភិវឌ្ឍក្នុងប្រទេស ដែលខ្វះខាតទុនដូចជាប្រទេសកម្ពុជា។ របបសេរីភារូបនីយកម្មសម្រាប់ការនាំចូល ការផ្គត់ផ្គង់ និងការនាំចេញ ដែលរួមជាមួយនឹងការអភិវឌ្ឍបច្ចេកវិទ្យា និងការត្រួតពិនិត្យគុណភាពនឹងផ្តល់

សន្ទុះជំរុញដែលចាំបាច់យ៉ាងខ្លាំង សម្រាប់កំណើននៃឧស្សាហកម្មនេះ។ ដើម្បីឱ្យមានចីរភាព ឧស្សាហកម្មនេះត្រូវមានឱកាសសម្រាប់បង្កើនផលិតកម្មនៃផលិតផល ដែលមានលក្ខណៈជឿនលឿន និងមានតម្លៃបន្ថែមខ្ពស់ជាងមុន។ ការធ្វើដូចនេះទាមទារឱ្យមានកិច្ចខិតខំប្រឹងប្រែងពីសំណាក់ទាំងផ្នែកសាធារណៈ និងផ្នែកឯកជន។

**១២.៣.១.៧. បង្កើនសមត្ថភាពឧស្សាហកម្មធុនតូច និងមីក្រូឧស្សាហកម្ម**

សហគ្រាសធុនតូចនិងមីក្រូសហគ្រាស (សិប្បកម្ម) គឺមានដើមកំណើតក្នុងប្រទេសកម្ពុជា ដែលផ្តល់ការងារបានយ៉ាងច្រើន។ ទោះបីជាការរួមចំណែកនៃសហគ្រាសទាំងនេះក្នុងផលិតផលក្នុងស្រុកសរុបមិនទាន់មានកម្រិតខ្ពស់ក៏ដោយ ក៏អត្ថប្រយោជន៍របស់វាក្នុងការដាក់ទុនយ៉ាងជិតស្និទ្ធជាមួយនឹងសេដ្ឋកិច្ចក្នុងស្រុក តាមរយៈភាពជាម្ចាស់ទុននិងនិកម្មភាព និងសក្តានុពលភាពសម្រាប់ឆ្លើយតបយ៉ាងឆាប់រហ័សទៅនឹងលក្ខខណ្ឌទីផ្សារដែលកំពុងប្រែប្រួលគ្រប់ពេល ដោយផ្តល់នូវអំណះអំណាងដ៏មានឥទ្ធិពលសម្រាប់គោលនយោបាយឧស្សាហកម្មដែលគាំទ្រដល់ការអភិវឌ្ឍរបស់ខ្លួន។ ជាទូទៅ បច្ចេកវិទ្យានៃសហគ្រាសធុនតូចនិងមីក្រូសហគ្រាសមានលក្ខណៈសាមញ្ញ និងបុរាណ ដែលនៅមានចន្លោះប្រហោងជាច្រើនសម្រាប់អភិវឌ្ឍន៍បន្ថែមទៀត។ ជំនាញគ្រប់គ្រងជាទូទៅមិនទាន់គ្រប់គ្រាន់ ដែលទាមទារឱ្យមានការគាំទ្រសម្រាប់បង្កើនសមត្ថភាព។

មេរៀនទទួលបានពីបទពិសោធន៍នៃរបៀបគាំទ្រខុសៗគ្នា ចំពោះសហគ្រាសទាំងនេះនិងការអភិវឌ្ឍវិស័យឯកជនផ្តោតសំខាន់លើ៖ (១) ការជំរុញគំនិតផ្តួចផ្តើមនៃសហគ្រិន (២) ការរៀបចំនិងសម្របសម្រួលលទ្ធភាពឈានចូលទៅរកបាននូវសេវាពិគ្រោះយោបល់ (៣) ការបង្កើតនូវប្រព័ន្ធគាំទ្រទូលំទូលាយនិងមានការសម្របសម្រួល (៤) ការធ្វើឱ្យមានបរិយាកាសងាយស្រួល សម្រាប់ការអភិវឌ្ឍសហគ្រាសនិង (៥) ការសម្របសម្រួលឱ្យមានការគាំទ្រអន្តរជាតិផ្ទាល់ចំពោះសហគ្រាស។ យុទ្ធសាស្ត្រសម្រាប់អភិវឌ្ឍន៍សហគ្រាសធុនតូចនិងមីក្រូសហគ្រាសនេះចាំបាច់ត្រូវពិចារណាលើចំណុចអាទិភាពទាំងនេះ។

**តារាង១២.២ ការប្រៀបធៀបថ្លៃសម្រាប់ FDI ក្នុងប្រទេសអាស៊ី**

	ប្រទេស	កម្ពុជា		ថៃ		ចិន		រៀនណាម
		ទីក្រុង	ភ្នំពេញ	ព្រះសីហនុ	បាងកក	សិនចិន	សៀងហៃ	
ប្រាក់បៀវត្សប្រចាំខែ (\$/ខែ)	កម្មករ (រួមទាំងប្រាក់បន្ថែម)	៦០-៧០	៦០-៧០	១៤០	៤០-១១០	១៩០-២៨០	៧៥-១១៥	៩៥-១៤០
	វិស្វករ / អ្នកត្រួតពិនិត្យ	១០០-៥០០	១០០-៣០០	៣០០	១២០-២៥០	២៨០-៤៦០	១៩០-៣១០	១៥៥-២៩០
	អ្នកគ្រប់គ្រង	៥០០-២.៥០០	n.a.	៦២០	៣៤០-៧២០	៤៣០-៩១០	៤៧០-៥៤០	៤៧០-៦២០
	ប្រាក់ឈ្នួលអប្បបរមាតាមច្បាប់	៤៥	៤៥	៣,៧១/ថ្ងៃ	៦៩,៣៥	៥៩,២	៤១,៦	៤១,៦

តម្លៃដី/ការិយាល័យ	ទីតាំងរោងចក្រ លក់ក្នុង IE (\$/ម២)	២០-៤០ (ក្រៅIE)	n.a.	៣០-៧០	១៤ (៥០ឆ្នាំ)	២៥ (៥០ឆ្នាំ)	៨០ (៣០ឆ្នាំ)	១០០ (៤០- ៥០ឆ្នាំ)
	ទីតាំងរោងចក្រ ជួលក្នុង IE (\$/ម២/ខែ)	០,១- ០,២	n.a.	មិនដឹង	០,២៤	មិនមាន	០,២២	០,២៣
	ការិយាល័យ (\$/ម២/ខែ)	១០-២០	១០-២០	១០	១២-១៤,៥	៣០	២២	១៦
	ផ្ទះអីដាដីមិន (\$/ខែ)	១.០០០- ២.០០០	៨០០- ១.៥០០	១.៣៥០- ១៤៦០	៣៦០- ៩៧០	២.១៥០- ៤.០០០	១.៧០០	១.៨០០
អគ្គិសនី (\$/គីឡូវ៉ាត់)	០,២១	០,២១	០,០៤	០,០៩- ០,០១២	០,០៧	០,០៧	០,០៧	
ទឹក (\$/ម៣)	០,២០	០,២៥	០,២១- ០,៣៦	០,២៣- ០,២៩	០,១៥	០,២៣	០,២៣	
ទូរស័ព្ទ ( ៣នាទី ក្នុងប្រទេសជប៉ុន)	៤,៨	៤,៨	២,៣	២,៩	២,៩	៦,៩	៦,៩	
ដឹកជញ្ជូន (ក្នុងទីណាំទំហំ៤០ ហ្វីតទៅកំពង់ផែយូកូហាម៉ា ប្រទេសជប៉ុន)	១.៨០០	១.៦០០	១.៤៥០	១.២៥០	៧០០	១.៥០០	១.៥០០	

ប្រភព: ទិន្នន័យសម្រាប់កម្ពុជាដោយការស្ទាបស្ទង់មតិនៃរោងចក្ររបស់ក្រុមសិក្សា។ ទិន្នន័យដទៃទាំងអស់ទៀត  
យកមកពី JETRO

ពាក់ព័ន្ធជាមួយនឹងហិរញ្ញប្បទាន បទពិសោធន៍ដែលមានបច្ចុប្បន្នក្នុងការជំរុញសហគ្រាសធុនតូច និងមធ្យម (SMEs) និងមីក្រូសហគ្រាសចាំបាច់ត្រូវតែរួមបញ្ចូលគ្នា។ រាជរដ្ឋាភិបាលត្រូវពិនិត្យឡើងវិញ និងសម្រួលឱ្យមានភាពងាយស្រួលបន្ថែមទៀតសម្រាប់អតិថិជន នូវលក្ខខណ្ឌដែលជាញឹកញាប់ត្រូវបានដាក់ ចេញដោយទាក់ទងនឹងកម្រិតនៃមូលនិធិផ្ទាល់ខ្លួន ហើយដែលបណ្តាលឱ្យមានកម្រិតវត្ថុបញ្ចាំមិនសមហេតុ ផល និងការត្រួតពិនិត្យគុណភាពហួសហេតុ និងការពិនិត្យពិច័យលើពាក្យសុំខ្ចី ក្នុងគោលដៅកែលម្អ បរិយាកាសវិនិយោគ។ វិធីសាស្ត្រចូលទៅជិត គឺជាវិធីសាស្ត្រមួយទៀតនៃការអភិវឌ្ឍស្ថាប័នមីក្រូហិរញ្ញវត្ថុ។

**១២.៣.១.៨. ភាពចាំបាច់នៃការបង្កើតតំបន់ឧស្សាហកម្ម ដែលមានហេដ្ឋារចនាសម្ព័ន្ធប្រកួតប្រជែង**

ខណៈពេលដែលប្រទេសជិតខាងខ្លួន គឺថៃនិងវៀតណាមបានដំណើរការយ៉ាងសកម្មក្នុងអំឡុង ទសវត្សរ៍ចុងក្រោយនេះ ក្នុងការបង្កើតតំបន់ឧស្សាហកម្ម ដែលមានហេដ្ឋារចនាសម្ព័ន្ធប្រកួតប្រជែង កម្ពុជានៅ មិនទាន់មានហេដ្ឋារចនាសម្ព័ន្ធសម្បូណ៌បែបនៅឡើយ ដើម្បីផ្តល់ឱ្យវិនិយោគិនដែលមានសក្តានុពល ក្នុងការ

រកកន្លែងសម្រាប់ធ្វើជាទីតាំងផលិតកម្មរបស់ពួកគេក្នុងប្រទេសកម្ពុជា។ ថ្លៃដើមហេដ្ឋារចនាសម្ព័ន្ធមានកម្រិតខ្ពស់ ជាពិសេសថ្លៃអគ្គិសនី។ ថ្លៃដឹកជញ្ជូន គឺខ្ពស់ជាងយ៉ាងច្រើន បើប្រៀបធៀបថ្លៃដឹកជញ្ជូនក្នុងប្រទេសជិតខាងភាគច្រើន ជាពិសេសគឺក្នុងរាជធានីភ្នំពេញតែម្ដង។ ក្នុងន័យនេះ រាជរដ្ឋាភិបាលត្រូវខិតខំប្រឹងប្រែងបង្កើតតំបន់ឧស្សាហកម្ម ដែលមានហេដ្ឋារចនាសម្ព័ន្ធប្រកបដោយគុណភាពខ្ពស់និងមានប្រសិទ្ធភាព។

**១២.៣.២. ការអភិវឌ្ឍតំបន់សេដ្ឋកិច្ចពិសេស**

**តំបន់សេដ្ឋកិច្ចពិសេស (SEZs)** គឺមានបំណងដើម្បីទាក់ទាញឧស្សាហកម្ម (ដូចជាល្បែងក្មេងលេង ឬឧស្សាហកម្មបង្កើនផ្សេងទៀត) ដែលដោយសារតែកំណើនប្រាក់ឈ្នួលមិនអាចដំណើរការទៀតបានក្នុងប្រទេសថៃម៉ាឡេស៊ីតែវ៉ាន់ឬជប៉ុន។ **តំបន់សេដ្ឋកិច្ចពិសេស** បានដើរតួនាទីសំខាន់ជាប្រវត្តិសាស្ត្រក្នុងប្រទេសថៃ តៃវ៉ាន់ ចិន ហុងកុង និងម៉ាឡេស៊ី ប៉ុន្តែការជោគជ័យដំបូងៗខ្លះក្នុង **តំបន់សេដ្ឋកិច្ចពិសេស** (រួមទាំងរបស់ប្រទេសថៃ) បានត្រូវជាប់ទាក់ទងយ៉ាងច្បាស់ជាមួយនឹងពន្ធគយ និងបរិយាកាសគោលនយោបាយ ដែលបានកើតមានក្នុងពេលរៀនរូបរាងមក ជាពិសេសពន្ធនាំចូលខ្ពស់។ **តំបន់សេដ្ឋកិច្ចពិសេស** និងតំបន់ផលិតកម្មពិសេសអាចត្រូវបានធ្វើឱ្យមានលក្ខណៈផ្សេងពីសេដ្ឋកិច្ចក្នុងស្រុក ដើម្បីផលិតទាំងស្រុងសម្រាប់ការនាំចេញដូច្នោះហើយមិនចាំបាច់មានរបបពន្ធនាំចូលនោះទេ។ ការចំណេញចម្បងពី **តំបន់សេដ្ឋកិច្ចពិសេស** គឺការបង្កើតការងារធ្វើ។

ការទាក់ទាញសំខាន់សម្រាប់តំបន់មួយ គឺបណ្តុំនៃហេដ្ឋារចនាសម្ព័ន្ធចាំបាច់ និងការអនុវត្តការសម្របសម្រួលពាណិជ្ជកម្ម ដែលផ្តល់ការអនុគ្រោះដល់អ្នកនាំចេញ និងពេលខ្លះការលើកលែងពន្ធដែលទាំងអស់នេះគឺជាការចំណាយច្រើនណាស់។ លើសពីនេះ រដ្ឋាភិបាលជាច្រើនក៏ឧបត្ថម្ភទុនដល់ការវិនិយោគក្នុងតំបន់របៀបនេះតាមរយៈការលើកទឹកចិត្តដោយមិនយកពន្ធ។

ដោយយល់ឃើញថា **តំបន់សេដ្ឋកិច្ចពិសេស** នឹងមានសារៈសំខាន់ដល់ពិពិធកម្មសេដ្ឋកិច្ច រាជរដ្ឋាភិបាលកម្ពុជាកាលពីខែធ្នូឆ្នាំ ២០០៥ បានអនុម័តអនុក្រឹត្យស្តីពីការបង្កើតនិងគ្រប់គ្រងតំបន់សេដ្ឋកិច្ចពិសេស (ដើម្បីរួមបញ្ចូលតំបន់កែច្នៃនាំចេញ និងតំបន់ពាណិជ្ជកម្មសេរី) ។ ចាប់ពីពេលនោះមករាជរដ្ឋាភិបាលបានសម្រេចឱ្យបង្កើតតំបន់សេដ្ឋកិច្ចពិសេសសរុបចំនួន ២១ ដែលមានទីតាំងតាមបណ្តោយព្រំដែនជាមួយថៃ និង វៀតណាម (កោះកុង ប៉ោយប៉ែត បារិត ភ្នំឱន) នៅខេត្តព្រះសីហនុ និងរាជធានីភ្នំពេញ។ តំបន់៦ នៃតំបន់ទាំង២១នេះ បានចាប់ផ្តើមដំណើរការរួចហើយ។

**តារាង១២.៣. ប្រភេទឧស្សាហកម្ម/សេវាកម្មដែលត្រូវបានទាក់ទាញមកក្នុង SEZs**

ប្រភេទតំបន់	ប្រភេទឧស្សាហកម្មដែលរំពឹងទុក	ប្រភេទឧស្សាហកម្មជាក់លាក់
តំបន់សេរី(FZ)	ឧស្សាហកម្មមិនមានលក្ខណៈប្រពៃណីមានគោលដៅសម្រាប់ការនាំចេញនិងប្រើប្រាស់ពលកម្មច្រើន	សម្លៀកបំពាក់/ក្រណាត់ (គុណភាពខ្ពស់ ដល់មធ្យម) សម្លៀកបំពាក់កីឡា
		គ្រឿងក្មេងលេង ឈើទន់ និងដំរី
		បរិក្ខារគ្រឿងម៉ាស៊ីន
		គ្រឿងបន្លាស់ និងបរិក្ខារថយន្តដូចជាខ្សែភ្លើងសម្រាប់ថយន្ត

		ផលិតផលសេវាម៉ូឌុល៖ ឥដ្ឋសេវាម៉ូឌុល ក្បឿងៗល។
		ផលិតផលជំរះ រៀបរយដៃជំរះសម្រាប់រះកាត់ និងពេទ្យ
		ផលិតផលក្រដាស៖ វត្ថុធាតុសម្រាប់រេចខ្ទប់ និងសម្រាប់ទ្រាំការពារ
		ផ្សេងៗ (គ្រឿងអលង្ការៗល។)
	ឧស្សាហកម្មមានតម្លៃបន្ថែមខ្ពស់ មានទិសដៅ សម្រាប់កែច្នៃ និងប្រើប្រាស់ពលកម្មច្រើន	រថយន្ត/ទោចក្រយានយន្តប្រើប្រាស់រួចនិង សំបកកង់ប្រើប្រាស់រួចសម្រាប់យកគំរូតាម ជួសជុលនិងកែច្នៃ
	អ្នកលក់ដុំអន្តរជាតិ	តួនាទីជាកន្លែងឆ្លងកាត់៖ ស្តុកទំនិញមិនគិត ថ្លៃសម្រាប់ការដឹកឆ្លងកាត់
តំបន់លើកទឹកចិត្ត (PZ)	ប្រភេទមានគោលដៅសម្រាប់នាំចេញ (លក្ខណៈ ប្រពៃណី) និងប្រើប្រាស់ពលកម្មច្រើន	សម្លៀកបំពាក់៖ សម្លៀកបំពាក់ខាងក្រៅ អាវខោសម្លៀកបំពាក់កូនក្មេងនិង
		គ្រឿងសម្រាប់ពាក់នៅជើង៖ ស្បែកជើងធ្វើពី ស្បែកនិងស្បែកជើងធ្វើពីសារធាតុគីមី
	ឧស្សាហកម្មមានគោលដៅសម្រាប់ការនាំចេញ សម្រាប់ជំនួសការនាំចូលមួយផ្នែកនិងពឹងផ្អែកលើ ធនធានក្នុងស្រុក	ផលិតផលកសិកម្មកែច្នៃ៖ បន្លែផ្លែឈើនិង គ្រាប់ផ្លែឈើកំប៉ុង
		ការដំឡើងឧបករណ៍អេឡិចត្រូនិច៖ ម៉ាស៊ីន បោកខោអាវទូទឹកកក
ឧស្សាហកម្មមានគោលដៅសម្រាប់ការនាំចេញ សម្រាប់ជំនួសការនាំចូលមួយផ្នែកនិងប្រើប្រាស់ ពលកម្មច្រើន	ការដំឡើងគ្រឿងម៉ាស៊ីន៖ ម៉ាស៊ីនបូមតូច ម៉ាស៊ីនភ្លើង	
	កែច្នៃលោហធាតុ៖ សន្លឹកស័ង្កសី កាំបិត សម ស្លាបព្រា ដែក សម្ភារៈសំណង់	

ប្រភព៖ JICA

តំបន់សេដ្ឋកិច្ចពិសេស ផ្តល់នូវអត្ថប្រយោជន៍ដូចតទៅនេះ ៖ (១) «សេវាច្រកចេញចូលតែមួយ» សម្រាប់នាំចេញនាំចូល ដោយមានមន្ត្រីរដ្ឋាភិបាលនៅប្រចាំការនៅនឹងកន្លែងក្នុងការផ្តល់សេវារដ្ឋបាល។ ការដាក់ពាក្យសុំដើម្បីបង្កើតរោងចក្រក្នុងតំបន់សេដ្ឋកិច្ចពិសេសត្រូវបានដោះស្រាយនៅនឹងកន្លែង ក៏ដូចជាការចំណាត់ការ និងលិខិតអនុញ្ញាតរដ្ឋបាលផ្សេងៗការលើកទឹកចិត្តផ្នែកសារពើពន្ធដែលរួមមានពន្ធប្រាក់ចំណូលពន្ធគយ និងការលើកលែងអាករលើតម្លៃបន្ថែម ទីតាំងនៅក្បែរបណ្តាញផ្លូវថ្នល់ អគាររោងចក្រដែលល្អ 276

ប្រណិត ការផ្គត់ផ្គង់ទឹកបរិបូរ រោងចក្រចម្រាញ់ទឹក ការបណ្តុះបណ្តាលវិជ្ជាជីវៈ សេវាធនាគារ សេវាប្រៃសណីយ៍ និងទូរគមនាគមន៍ រោងចក្រថាមពលដើម្បីផលិតអគ្គិសនីខ្លួនឯងផ្ទាល់។

របៀងសេដ្ឋកិច្ចភ្នំពេញ-ព្រះសីហនុដែលមានរាជធានីភ្នំពេញ ខែត្រព្រះសីហនុនិងខេត្ត ៥ ទៀតតាមបណ្តោយផ្លូវជាតិលេខ៤ ដែលមានចំនួនប្រជាជន ៤,៨លាននាក់ និងផ្ទៃដីសរុប៣១.០០០ គ.ម។ មូលហេតុនៃការបង្កើតរបៀងនេះ គឺដើម្បីឆ្លើយតបប្រកបដោយប្រសិទ្ធភាពទៅនឹងបញ្ហាប្រឈមមុខនៃការធ្វើពិពិធកម្មសេដ្ឋកិច្ចកម្ពុជា និងដើម្បីជំរុញការអភិវឌ្ឍដែលមានតម្រូវការកើនឡើង ដូចជាការជំរុញការកែច្នៃចំណីអាហារ និងការនាំចេញ។

ការសម្រេចគោលនយោបាយសំខាន់មួយ គឺដើម្បីបង្កើតតំបន់សេដ្ឋកិច្ចពិសេសដើម្បីទាក់ទាញវិនិយោគផ្ទាល់បរទេសមកខែត្រព្រះសីហនុ។ ប៉ុន្តែប្រការនេះគឺមិនគ្រប់គ្រាន់នោះទេ។ ក្របខណ្ឌការងារច្បាប់និងស្ថាប័នដ៏ល្អត្រឹមត្រូវមួយ គួរត្រូវបានបង្កើតឡើង ដើម្បីលើកទឹកចិត្តឱ្យមានការហូរចូលនៃវិនិយោគផ្ទាល់បរទេសមកក្នុងតំបន់សេដ្ឋកិច្ចពិសេស។ ជាងនេះទៀត ការអភិវឌ្ឍឧបករណ៍សម្រួលការងារនៅកំពង់ផែក៏ជាផ្នែកសំខាន់មួយផងដែរ ក្នុងការបង្ហាញថាខែត្រព្រះសីហនុជាច្រកចេញចូលអន្តរជាតិប្រកបដោយប្រសិទ្ធភាព។

ភាពប្រសើរឡើងនៃការតភ្ជាប់ផ្លូវថ្នល់ជាពិសេសផ្លូវជាតិលេខ៤៨ គឺមានសារៈសំខាន់សម្រាប់ការពង្រឹងទំនាក់ទំនងជាមួយប្រទេសថៃ និងផ្តល់នូវសន្ទុះសម្រាប់ការអភិវឌ្ឍតំបន់ឆ្នេរនាថ្ងៃអនាគត។ ពេលនោះ តំបន់សេដ្ឋកិច្ចពិសេស អាចត្រូវបានប្រើប្រាស់ដើម្បីទាក់ទាញសហគ្រិនបរទេស ចូលទៅក្នុងការរៀបចំផ្គត់ផ្គង់ជាមួយសហគ្រិនក្នុងស្រុកសម្រាប់ផ្លែឈើ និងអាហារសមុទ្រដែលមានក្នុងស្រុកជាដើម។ ក្របខ័ណ្ឌតំបន់សេដ្ឋកិច្ចពិសេស ដែលត្រូវបានបង្កើតយ៉ាងរឹងមាំសម្រាប់ខែត្រព្រះសីហនុនោះ នឹងបម្រើជាមូលដ្ឋានដើម្បីសម្រួលថែមទៀតដល់វិនិយោគពីបរទេស នៅក្នុងផលិតកម្មទំនិញដ៏សម្បូរបែប។

ក្នុងរយៈពេលវែង ការរីកសាយនៃនគរុបនីយកម្មនឹងនាំឱ្យមានតម្រូវការសម្រាប់ផលិតផលក្នុងស្រុក ដែលត្រូវបានផ្គត់ផ្គង់ភាគច្រើនដោយផលិតករ និងអ្នកផ្តល់សេវាកម្មកម្ពុជា។ សមត្ថភាពរបស់វិស័យបន្ទាប់បន្សំត្រូវអភិវឌ្ឍទន្ទឹមនឹងនគរុបនីយកម្ម ប្រសិនបើកម្ពុជាចង់បានអត្ថប្រយោជន៍ពីនគរុបនីយកម្មដែលកំពុងលូតលាស់នោះ។ ឧស្សាហូបនីយកម្មដ៏ឆាប់រហ័សនឹងមានការចំណាយផ្នែកបរិស្ថាន។ គោលនយោបាយត្រឹមត្រូវសម្រាប់ការគ្រប់គ្រងធនធានធម្មជាតិគួរត្រូវបានបង្កើតឡើងនេះ ដើម្បីកុំឱ្យបរិស្ថានត្រូវបានបំផ្លាញមិនអាចជួសជុលបាន ពេលដែលការអភិវឌ្ឍឧស្សាហកម្មឈានមកដល់ ។

តំបន់សេដ្ឋកិច្ចពិសេស នៅក្រុងព្រះសីហនុនិងក្លាយជាតំបន់យុទ្ធសាស្ត្រមួយសម្រាប់កម្ពុជាដើម្បីបម្រើជាបឋមសម្រាប់ពិពិធកម្មនៃការនាំចេញ និងការបង្កើតការតភ្ជាប់ទៅមករវាង តំបន់សេដ្ឋកិច្ចពិសេស និងតំបន់ដែលនៅសល់នៃសេដ្ឋកិច្ច។ ការសង្កត់ធ្ងន់ក្នុងការអភិវឌ្ឍតំបន់សេដ្ឋកិច្ចពិសេសនៅខេត្តព្រះសីហនុ គឺផ្តោតទៅលើការជំរុញឧស្សាហកម្មនិងសេវាកម្ម ដែលមិនមាននៅកម្ពុជានាពេលបច្ចុប្បន្ន។ ដំណើរការនាំចេញលឿននិងប្រសិទ្ធផលជាងមុនក៏នឹងត្រូវបានរៀបចំឱ្យហើយនៅក្នុង តំបន់សេដ្ឋកិច្ចពិសេស។

ទិដ្ឋភាពមួយទៀតនៃគោលនយោបាយឧស្សាហកម្ម គឺការអភិវឌ្ឍ តំបន់លើកកម្ពស់ផ្នែក

ឧស្សាហកម្ម (Industrial promotion zones)។ ក្នុងតំបន់ទាំងនេះ ការសង្កត់ធ្ងន់នឹងផ្ដោតទៅលើការអភិវឌ្ឍ ឧស្សាហកម្មបែបបុរាណដោយប្រើធនធានក្នុងប្រទេស និងបម្រើឱ្យទីផ្សារក្នុងស្រុក ដោយទាក់ទាញវិនិយោគ ពីក្រៅប្រទេស និងការអភិវឌ្ឍបច្ចេកវិទ្យាថ្មីៗ។ តារាងខាង១២.២ ខាងលើសង្ខេបលក្ខណៈសំខាន់ៗនៃ តំបន់សេដ្ឋកិច្ចពិសេស និង តំបន់លើកកម្ពស់ឧស្សាហកម្ម។

**១២.៣.៣. ភាពជាដៃគូរដ្ឋនិងឯកជន**

ដោយស្គាល់ពីប្រយោជន៍នៃការផ្តល់ជូននូវហេដ្ឋារចនាសម្ព័ន្ធពីផ្នែកឯកជននោះ រាជរដ្ឋាភិបាល កម្ពុជាបានអភិវឌ្ឍក្របខ័ណ្ឌគតិយុត្តិមួយសម្រាប់ ភាពជាដៃគូរដ្ឋនិងឯកជន (PPP) ខាងផ្នែកហេដ្ឋារចនា- សម្ព័ន្ធនៅគ្រប់វិស័យទាំងអស់ ក្នុងការផលិតនិងចែកចាយអគ្គិសនីតាមទីក្រុង និងជនបទ ការផ្តល់ការផ្គត់ផ្គង់ ទឹកនៅជនបទ សេវាកម្មទូរគមនាគមន៍ អ៊ុនធឺណិត ខ្សែទូរស័ព្ទអចល័ត ចល័ត ផ្លូវជាតិ និងអាកាសយានដ្ឋាន និងសេវាកម្មប្រមូលនិងបញ្ជូញចោលកាកសំណល់ពីទីក្រុង។

តារាង ១២.៤ សង្ខេបពីកិច្ចសន្យាភាពជាដៃគូរដ្ឋឯកជនសំខាន់ៗមកទល់ពេលបច្ចុប្បន្ននៅ កម្ពុជា ដោយចែកពួកវាជាក្រុម តាមវិស័យ ដោយចង្អុលបង្ហាញអង្គការរដ្ឋ (ក្រសួង នាយកដ្ឋាន និង ភ្នាក់ងារ និយតកម្ម) ដែលទទួលខុសត្រូវជាផ្លូវការខាងផ្នែករដ្ឋបាល និង ការអនុម័តនានា សម្រាប់វិស័យនីមួយៗ និង អង្គការទាំងឡាយណា ដែលពាក់ព័ន្ធពិតប្រាកដជាមួយកិច្ចសន្យាភាពជាដៃគូរដ្ឋឯកជន នីមួយៗ ដោយ ពិពណ៌នាពីទម្រង់ និងបែបបទនៃកិច្ចសន្យា ភាពជាដៃគូរដ្ឋឯកជន ដែលត្រូវបានប្រើក្នុងករណីនីមួយៗ និងតម្លៃទុននៃគម្រោងបើគេស្គាល់។

**ផ្នែកទី ៥**  
**សេវាកម្មនិងហេដ្ឋារចនាសម្ព័ន្ធ**

- ជំពូកទី ១៣. វិស័យទេសចរណ៍**
- ជំពូកទី ១៤. គុណភាពសេវា**
- ជំពូកទី ១៥. ហេដ្ឋារចនាសម្ព័ន្ធដឹកជញ្ជូន**
- ជំពូកទី ១៦. វិស័យថាមពល**



# ជំពូកទី ១៣

## វិស័យទេសចរណ៍

### ១៣.១. សាវតារ

កម្ពុជាគឺជាដែនដីមួយដែលពោរពេញទៅដោយធនធានធម្មជាតិនិងសម្បត្តិវប្បធម៌។ ក្នុងទស្សនវិស័យ កន្លងមក ឧស្សាហកម្មទេសចរណ៍បានរីកចម្រើនគួរឱ្យកត់សម្គាល់ រហូតក្លាយជាសសរស្តម្ភមួយនៃកំណើនសេដ្ឋកិច្ច។ ការអភិវឌ្ឍវិស័យទេសចរណ៍យ៉ាងឆាប់រហ័ស កើតឡើងដោយសារកត្តាមួយចំនួនដូចជា ៖ (១) ការទទួលបានសន្តិភាពនិងស្ថេរភាពនៅកម្ពុជា ចាប់តាំងពីក្រោយទស្សនវិស័យ ១៩៩០ (២) ការទាក់ទាញទេសចរណ៍ ជាពិសេសប្រាសាទអង្គរវត្ត ដែលត្រូវបានចាត់ចូលជាបេតិកភ័ណ្ឌពិភពលោកតាំងពីឆ្នាំ ១៩៩២ (៣) ការកើនឡើងនៃការធ្វើដំណើរក្នុងស្រុកនិងអន្តរជាតិ និង (៤) គោលនយោបាយរបស់រាជរដ្ឋាភិបាលស្តីពីការអភិវឌ្ឍទេសចរណ៍ ដូចជាគោលនយោបាយបើកទូលាយដើម្បីការងារ ការផ្តល់ទិដ្ឋភាពនៅនឹងកន្លែង និងការលើកលែងទិដ្ឋភាពសម្រាប់ជនកម្ពុជារស់នៅបរទេស (CDRI, 2007, p. 31)។

ទេសចរណ៍គឺជាផ្នែកដ៏ធំមួយនៃឧស្សាហកម្មសេវាកម្មរបស់កម្ពុជា។ ការជំរុញការអភិវឌ្ឍសេវាកម្មនេះកើតចេញពីការពង្រីកយ៉ាងឆាប់រហ័សនៃវិស័យទេសចរណ៍និងសណ្ឋាគារ ក្នុងអំឡុងឆ្នាំ ១៩៩៤-១៩៩៨។ វិស័យទេសចរណ៍បានដើរត្រឡប់ក្រោយ ២ ដង ដែលលើកទី ១ ក្នុងអំឡុងឆ្នាំ ១៩៩៧-១៩៩៨ ដោយសាររងផលប៉ះពាល់ពីវិបត្តិសេដ្ឋកិច្ចអាស៊ាននិងស្ថានភាពជ្រួលច្របល់នៅក្នុងប្រទេស និងលើកទី២ ដោយសារការរីកសាយភាយនៃមេរោគ SARS ការទន្ទ្រានពីសំណាក់ប្រទេសថៃ និងអស្ថេរភាពនយោបាយបន្ទាប់ពីការបោះឆ្នោតនៅឆ្នាំ ២០០៣។

ទោះជាយ៉ាងណា រាជរដ្ឋាភិបាលកម្ពុជាបានចាប់ផ្តើមអនុវត្តគោលនយោបាយជាច្រើនភ្លាមៗដើម្បី៖ (១) លើកកម្ពស់ផលិតផលទេសចរណ៍និងមានសញ្ញាសម្គាល់ ដោយផ្តោតនៅទីក្រុងភ្នំពេញ ខេត្តសៀមរាប និងខេត្តព្រះសីហនុ (២) អភិវឌ្ឍផលិតផលដោយផ្តោតភ្លាមៗលើការលើកកម្ពស់ស្តង់ដាររបស់សណ្ឋាគារ គោដនីយដ្ឋាន តំបន់ទេសចរណ៍ សេវាកម្ម និងហេដ្ឋារចនាសម្ព័ន្ធ (៣) កែលម្អច្រកចូល តាមរយៈទំនើបកម្មហេដ្ឋារចនាសម្ព័ន្ធរូបវន្ត ដូចជា អាកាសយានដ្ឋាន និងការតភ្ជាប់កម្ពុជាទៅនឹងច្រកទេសចរណ៍អន្តរជាតិនៅក្នុងតំបន់អាស៊ីអគ្នេយ៍ ដូចជាទីក្រុងបាងកក គូឡាឡាំពួរ និងសិង្ហបុរី (៤) លើកកម្ពស់គុណភាពកម្លាំងពលកម្មរបស់កម្ពុជាតាមរយៈការបណ្តុះបណ្តាល និង (៥) ពង្រឹងការសម្របសម្រួលនិងការគ្រប់គ្រងវិស័យទេសចរណ៍ តាមរយៈការអភិវឌ្ឍស្ថាប័ននៅតាមក្រសួង និងភ្នាក់ងាររបស់រដ្ឋាភិបាល។

វិស័យទេសចរណ៍មានកំណើនយ៉ាងឆាប់រហ័ស ដោយមានអ្នកទេសចរណ៍បានមកដល់កម្ពុជារហូតដល់ជាង ២ លាននាក់នៅឆ្នាំ ២០០៨។

### ១៣.២. ការទាក់ទាញនិងសកម្មភាពអ្នកទេសចរ

កម្ពុជាបានទាក់ទាញអ្នកទេសចរ ដោយភ្ជាប់ជាមួយនឹងបរិស្ថានធម្មជាតិ ប្រវត្តិសាស្ត្រ និងវប្បធម៌៖

- **លក្ខណៈពិសេសផ្នែកវប្បធម៌ បុរាណវត្ថុ និង ប្រវត្តិសាស្ត្រ** - បរិវេណអង្គរនៃប្រាសាទអង្គរវត្ត អង្គរធំ ប្រាសាទដទៃទៀត និងបារាយណ៍ បង្កើតបានជាភាពទាក់ទាញដ៏ល្បីល្បាញជាអន្តរជាតិនិងសំខាន់បំផុតរបស់កម្ពុជា។ ប្រាសាទអង្គរវត្ត និង ប្រាសាទព្រះវិហារត្រូវបានចាត់ចូលក្នុងបញ្ជីបេតិកភ័ណ្ឌពិភពលោក។

- ប្រាសាទសំខាន់ៗដទៃទៀតនិងតំបន់បុរាណវត្ថុ - ប្រាសាទផ្សេងទៀតដូចជាព្រះវិហារ បន្ទាយឆ្មារ ភ្នំពេញ អង្គរវត្ត សំបូរព្រៃគុហ៍ ក៏ត្រូវបានចាត់ទុកជាតំបន់ទេសចរណ៍សំខាន់ផងដែរ។
- សារមន្ទីរនិងប្លង់ដង្ហោ - សារមន្ទីរជាតិនៅភ្នំពេញ និង សារមន្ទីរជាតិអង្គរផ្តល់នូវការពិពណ៌នា យ៉ាងក្បោះក្បាយអំពីប្រវត្តិសាស្ត្រនិងវប្បធម៌ខ្មែរ។
- ព្រះបរមរាជវាំងនិងអគារប្រវត្តិសាស្ត្រ - ព្រះបរមរាជវាំងនិងអគារសម័យអាណានិគមបារាំងនៅ ភ្នំពេញនិងនៅតាមបណ្តាខេត្តនានា បានក្លាយជាភាពទាក់ទាញអ្នកទេសចរដ៏សំខាន់។
- ភូមិបណ្តែតទឹក - ភូមិបណ្តែតទឹក ជាពិសេសនៅលើដងទន្លេសាបបានទាក់ទាញអ្នកទេសចរ ជាច្រើន ឱ្យមកទស្សនាកម្ពុជា។
- សិប្បកម្មប្រពៃណីនិងសិល្បៈសហសម័យ - សិប្បកម្មនិងសិល្បៈកម្ពុជាមានលក្ខណៈគួរ ឱ្យពេញចិត្តនិងពិសេសជាខ្លាំង ដូចជា សូត្រខ្មែរ គ្រឿងប្រាក់ ចម្លាក់ឈើ គ្រឿងមានតម្លៃ គ្រឿង អលង្ការ និងសេវាមិករបស់កម្ពុជា។
- លក្ខណៈពិសេសធម្មជាតិ - ឧទ្យានជាតិចំនួន ៧ និងតំបន់អភិរក្សសត្វព្រៃចំនួន ១០ ត្រូវបាន កំណត់ថាជាតំបន់ការពារ ទេសភាពព្រៃភ្នំដ៏មានសោភ័ណភាព ទឹកជ្រោះ និងបឹងបួរ បានក្លាយ ជាតំបន់ទាក់ទាញអ្នកទេសចរ។ ខេត្តរតនគិរីនិងមណ្ឌលគិរីត្រូវបានកំណត់ថាជាគោលដៅទេសចរ ណ៍ធម្មជាតិ ដែលផ្តល់ភាពសម្បូរបែបដល់គម្រោងទេសចរណ៍។
- ឆ្នេរខ្សាច់ តំបន់សមុទ្រ និង ទន្លេមេកុង - ឆ្នេរខ្សាច់ដ៏អស្ចារ្យស្ថិតតាមបណ្តោយឆ្នេរ សមុទ្រកែប សមុទ្ររាម និង ក្រុងព្រះសីហនុ។ កោះនានាផ្តល់នូវឆ្នេរខ្សាច់ដែលត្រូវបានការពារយ៉ាងល្អ និង ជាកន្លែងហែលទឹក។

**១៣.៣. ទេសចរណ៍វប្បធម៌**

ទេសចរណ៍វប្បធម៌ គឺជាសសរស្ត្រមួយនៃកំណើនសេដ្ឋកិច្ចកម្ពុជា។ ប្រាសាទអង្គរវត្តដែល ល្បី ល្បាញពាសពេញសកលលោក គឺជាកេរ្តិ៍មរតកមួយដែលបន្សល់ទុក ដោយអ្នកមានទេពកោសល្យផ្នែក ស្ថាបត្យកម្មព្រះបាទ **សូរ្យវរ្ម័នទី៧** (១១១៣-១១៥០) ដែលបានប្រែក្លាយទៅជាប្រភពដ៏ចម្បងមួយក្នុងការ រកប្រាក់ចំណូលប្តូរជារូបិយប័ណ្ណបរទេសសម្រាប់កម្ពុជា ក្នុងយុគសម័យទំនើប។ ក្នុងរជ្ជកាលព្រះបាទ **សូរ្យវរ្ម័នទី៧** វិស្វកម្មខ្មែរបានឈានដល់កំពូលនៃភាពឥតខ្ចោះលើផ្នែកបច្ចេកទេសនិងគុណតម្លៃសិល្បៈ។ ការកសាងផ្ទាំងសីលាជាលក្ខណៈស្រទាប់ត្រួតស៊ីគ្នានៅលើព័ន្ធកសិប្បនិមិត្តមួយ ប្រាសាទអង្គរវត្តជានិមិត្តរូប តំណាងឱ្យស្ថានកំពូល ជាទីដែលព្រះនិងមហាក្សត្រគង់នៅក្នុងបរមសុខនិងជាស្នាដៃដងកនៃស្ថាបត្យកម្មខ្មែរ។

អង្គរដែលជាតំបន់ទាក់ទាញភ្ញៀវទេសចរដ៏សំខាន់ក្នុងប្រទេសនោះ ធ្លាប់ជាអាជីវកម្មនៃអាណាចក្រ ខ្មែរ ចន្លោះសតវត្សទី ៩ និងទី ១៥។ ក្រៅពីប្រាសាទនានាក្នុងបរិវេណអង្គរនោះ នៅមានសំណង់ធំៗចំនួន ៤០ ផ្សេងទៀតជាមួយរចនាបទនិងរយៈកាលខុសៗគ្នាក្នុងតំបន់ជុំវិញអង្គរ។ ប្រាសាទទាំងនេះមានទីតាំងស្ថិតក្នុង កន្លែងធម្មជាតិដ៏ពិសេស រួមមានទន្លេ ព្រៃព្រឹក្សា និងវាលស្រែ។ ជាងនេះទៅទៀត អង្គរក៏ជាភូមិកម្រមួយផងដែរ ដែលមានសហគមន៍មួយចំនួនរស់នៅទីនោះ ដោយបានរក្សាប្រពៃណីដ៏មានប្រជាប្រិយឱ្យនៅរស់រវើក និង ថែរក្សាកេរ្តិ៍មរតកដ៏ច្រើន ដែលបានបន្តពីជំនាន់មួយទៅជំនាន់មួយ តាមរយៈការនិយាយតគ្នា។

អង្គការយូណេស្កូបានប្រកាសថា ប្រាសាទអង្គរជាបេតិកភណ្ឌពិភពលោកក្នុងឆ្នាំ ១៩៩២ ហើយបានចាត់ចូលក្នុងបញ្ជីបេតិកភណ្ឌពិភពលោកដែលរងខូចខាត។ គណៈកម្មាធិការបេតិកភណ្ឌពិភពលោកបានលើកលែងលើចំណុចមួយចំនួនចំពោះលក្ខខណ្ឌតម្រូវ មុននឹងអនុម័តការដាក់បញ្ចូល ដោយថ្លែងថាការសម្រេចចិត្តគឺ “ឆ្លើយតបទៅនឹងស្ថានភាពពិសេសមិនធម្មតាមួយ”។ ការអភិរក្សតំបន់នោះបានក្លាយជាកង្វល់មួយសម្រាប់ពិភពលោកទាំងមូល។

នៅប្រាសាទបាយ័ន ទស្សនីយភាពនៃជីវិតពីអតីតកាលបានស្តែងចេញនៅក្នុងស្រមោលនៃកំពូលប្រាសាទទាំងឡាយដែលបង្ហាញពីទឹកមុខចម្លាក់ដ៏ធំៗ ជាមួយនឹងស្នាមញញឹមមិនចេះរឹងស្ងួត។ នៅតាមផ្ទាំងនីមួយៗ ដោយចាប់ផ្តើមពីពិភពព្រះអាទិទេពស្ថិតនៅលើពិភពនៃអង្គក្សត្រ ហើយនៅពីក្រោមមានពិភពមនុស្សលោកធម្មតា រាប់ចាប់ពីទាសីបម្រើអាហាររហូតដល់អ្នកឈរអមកំពុងមើលបញ្ចូលមាន់។ នៅមិនឆ្ងាយប៉ុន្មានពីប្រាសាទអង្គរដ៏ល្បីនោះ គឺប្រាសាទបន្ទាយស្រីដែលជាស្នាដៃសិល្បៈពីថ្មភក់ពណ៌ផ្កាឈូក និងចម្លាក់អប្សរានិងអ្នកចាំបាំងវ័យក្មេង ដែលមានសោភ័ណ្ឌមិនអាចប្រៀបបាន។ គួរឱ្យកត់សម្គាល់ផងដែរ ប្រាសាទព្រះបាទឡៅវ័យដែលរុំព័ទ្ធដោយរុក្ខាសម្រស់នៃសុរិយាអស្តង្គតពីលើស្រះស្រង់ និង ប្រាសាទតាព្រហ្មជាមួយដើមឈើនិងវល្លិ៍ដុះលូតលាស់ទាំងខាងក្នុងនិងនៅពីលើផ្ទាំងសីលា ដែលជាភស្តុតាងបង្ហាញពីស្ថានភាពរបស់ប្រាសាទទាំងនេះដែលគេបានរកឃើញ មុននឹងការងារស្តារឡើងវិញបានចាប់ផ្តើមទៅទៀត។

១០ ឆ្នាំបន្ទាប់ពីយុទ្ធនាការអភិរក្សអង្គរបានចាប់ផ្តើម បញ្ហាធំៗនៅតាមតំបន់ដែលជានិមិត្តរូបរបស់វប្បធម៌ខ្មែរត្រូវបានដោះស្រាយ ដោយសារការខិតខំប្រឹងប្រែងរបស់សហគមន៍អន្តរជាតិ ដែលបានដាក់ការវិនិយោគជាង ៥០ លានដុល្លារ និងការប្តេជ្ញាចិត្តរបស់រាជរដ្ឋាភិបាលកម្ពុជានិងការសម្របសម្រួលរបស់ដោយអង្គការយូណេស្កូ។ សមិទ្ធផលក្នុងរយៈពេល ១០ ឆ្នាំនេះមានដូចជា៖ គម្រោងស្តារនិងអភិវឌ្ឍន៍ប្រហែល ១០០ គម្រោងត្រូវបានបញ្ចប់គ្រាប់មិនច្រើនជាង ២៥,០០០ គ្រាប់ត្រូវបានកំទេច ដែលក្នុងនោះ ៣០០០ គ្រាប់ ត្រូវបានគេកប់នៅលើតំបន់បុរាណវត្ថុ និងគ្រាប់បែកនិងគ្រឿងផ្ទុះ ៨០,០០០ គ្រាប់ត្រូវបានបំផ្លាញចោល។ អង្គការពន្ធដារពិភពលោកបេតិកភណ្ឌមួយត្រូវបានបង្កើតឡើង បញ្ជីសារពើភណ្ឌកត់ត្រារតុបុរាណត្រូវបានរៀបចំឡើង និងយុទ្ធនាការបង្កើនការយល់ដឹងនានាត្រូវបានអនុវត្ត ដើម្បីរារាំងដល់ការជួញដូរទ្រព្យសម្បត្តិវប្បធម៌ និងការចូលលួចបុរាណវត្ថុក្នុងតំបន់ការពារ។

ក្រៅពីប្រតិបត្តិការអភិរក្សស្ថាបត្យកម្មនិងវត្ថុបុរាណ ដែលកំពុងត្រូវបានអនុវត្តដោយក្រុមជំនាញមកពីប្រទេសបារាំង ជប៉ុន អាស្ត្រីម៉ង់ អ៊ីតាលី ឥណ្ឌា និងចិននោះ ក៏មានការប្រែក្លាយសកម្មភាពឱ្យតម្រង់ទៅរកការអភិវឌ្ឍ តាមរយៈការពង្រីកដំណើរការជាមួយគម្រោង ដែលផ្តល់ប្រយោជន៍ដោយផ្ទាល់ដល់សហគមន៍ក្នុងសហគមន៍។ ដើម្បីលើកកម្ពស់ការតភ្ជាប់រវាងតំបន់និងខេត្តផ្សេងៗក្នុងប្រទេសនោះ រដ្ឋាភិបាលបានធ្វើការប្តេជ្ញាចិត្តរយៈពេលយូរអង្វែងមួយក្នុងការស្ថាបនាអាគារស្ថានដ្ឋានថ្មីមួយ ដែលនៅដាច់ឆ្ងាយពីការដ្ឋានវត្ថុបុរាណ ការបង្កើនចរាចរតាមដងទន្លេពីរាជធានីភ្នំពេញនិងពីខេត្តបាត់ដំបង និងការស្តារឡើងវិញផ្លូវថ្នល់ភ្ជាប់ជាមួយប្រទេសថៃ ទន្ទឹមនឹងការអភិវឌ្ឍប្រព័ន្ធផ្លូវថ្នល់ក្នុងខេត្តផងដែរ។ គេសង្ឃឹមថា ការប្តេជ្ញាចិត្តនេះនឹងរួមចំណែកដល់ការពន្យារពេលស្នាក់នៅរបស់អ្នកទេសចរ ដោយជំរុញឱ្យអ្នកទេសចរបន្តធ្វើដំណើរកាន់តែជ្រៅនៅក្នុងតំបន់វប្បធម៌ និងកំសាន្តនៅតំបន់ដែលជាទីចាប់អារម្មណ៍របស់ខ្លួនជាច្រើនទៀត។

បញ្ហាប្រឈមមួយនៅក្នុងការអភិវឌ្ឍវិស័យទេសចរណ៍នោះគឺ ការគ្រប់គ្រងលំហូរដ៏លើសលប់នៃអ្នកទេសចរ៖ អ្នកទេសចរច្រើនជាង ៣០០,០០០ នាក់ក្នុងឆ្នាំ ២០០៣ និងកើនឡើង ៣០% ក្នុងមួយឆ្នាំ។ រាជរដ្ឋាភិបាលកម្ពុជាទទួលស្គាល់ ពីភាពចាំបាច់នៃការអភិវឌ្ឍវិស័យទេសចរណ៍ប្រកបដោយសីលធម៌និងនិរន្តរភាពនៅក្នុងតំបន់សៀមរាបអង្គរ ថាជាឧបករណ៍មួយសម្រាប់ការកាត់បន្ថយភាពក្រីក្រ។ រដ្ឋាភិបាល

កំពុងកៀរគរសហគមន៍មូលដ្ឋានដែលរស់នៅក្នុងតំបន់ជុំវិញបឹងទន្លេសាប ទន្ទឹមនឹងការលើកកម្ពស់គោលនយោបាយបង្ហាញនូវភាពសម្បូរបែបនៃធនធានវប្បធម៌របស់កម្ពុជា ទាំងរូបិយនិងអរូបិយ ដូច្នេះពួកគេអាចរកប្រាក់ចំណូលជីវិតកាន់តែប្រសើរ។

**១៣.៤. ទេសចរណ៍ជាម៉ូលនៃកំណើន**

កំណើនរបស់វិស័យទេសចរណ៍មានផលប៉ះពាល់គួរឱ្យកត់សម្គាល់ដល់សេដ្ឋកិច្ចតាមរយៈការបង្កើតការងារ ការបង្កើតប្រាក់ចំណូល ការបណ្តុះបណ្តាលកម្លាំងការងារ ការទាក់ទាញការវិនិយោគផ្ទាល់ពីបរទេសនិងការលើកកម្ពស់ជីវភាពរស់នៅរបស់ប្រជាជនកម្ពុជា។ វិស័យទេសចរណ៍បានក្លាយជាប្រភពដ៏សំខាន់នៃកំណើនសេដ្ឋកិច្ច។ ទេសចរណ៍កំពុងនាំមកនូវការកើនឡើងខ្លាំងនៃផលទុនក្នុងស្រុកសរុបរបស់ប្រទេស។ វិស័យទេសចរណ៍នៅឈរលេខរៀងបន្ទាប់ពីការនេសាទ ក្នុងចំណោមអនុវិស័យ ដែលប្រមូលរូបិយវត្ថុបរទេសទៅក្នុងសេដ្ឋកិច្ចជាតិ។ ក្នុងឆ្នាំ ២០០៨ ចំណូលសរុបពីវិស័យទេសចរណ៍កើនទៅដល់ ១,៣ ពាន់លានដុល្លារ។ វត្ថុបំណងសំខាន់គឺការធានាសុវត្ថិភាពនិងទទួលបានភាគលាភពីសក្តានុពលទេសចរណ៍។

**១៣.៤.១. ការមកដល់នៃអ្នកទេសចរ**

ក្នុងឆ្នាំ ២០០៨ ចំនួនអ្នកទេសចរក្នុងស្រុកមាន ៦,៧៣ លាននាក់ ធៀបជាមួយនឹងឆ្នាំ ២០០៤ ចំនួន ៤,២៥ លាននាក់ ឆ្នាំ ២០០៣ មាន ១,៨២ លាននាក់ និងឆ្នាំ ១៩៩៣ មាន ០,២៦ លាននាក់។

ចំនួនអ្នកទេសចរបរទេសមកកម្ពុជាមាននិន្នាការឡើងចុះ អាស្រ័យលើស្ថានភាពក្នុងប្រទេស និងអន្តរជាតិ ប៉ុន្តែចំនួននេះមានការកើនឡើងតាំងពីឆ្នាំ ១៩៩៥។ អ្នកទេសចរអន្តរជាតិកើនដល់ ២,១២ លាននាក់ក្នុងឆ្នាំ ២០០៨ ធៀបនឹង ០,១២ លាននាក់នៅឆ្នាំ ១៩៩៣។ ប្រសិនបើធៀបនឹងឆ្នាំ ២០០០ ចំនួនអ្នកទេសចរកើនច្រើនជាង ៤ ដង។

ឧស្សាហកម្មទេសចរណ៍មួយផ្នែកធំផ្តោតលើទេសចរណ៍វប្បធម៌ ដែលស្មើនឹង ៥៨% នៃចំនួនអ្នកទេសចរបានមកដល់នៅឆ្នាំ ២០០៧ បន្ទាប់មក ២៧% ជាអ្នកទេសចររកស៊ី ៩% ជាអ្នកលេងល្បែង ៥% ជាអ្នកទេសចរមាត់សមុទ្រ និង ២% ជាអ្នកអេកូ-ទេសចរណ៍។ អេកូ-ទេសចរណ៍បានកើនឡើងយ៉ាងឆាប់រហ័សប៉ុន្តែហេដ្ឋារចនាសម្ព័ន្ធមិនទាន់ត្រូវបានអភិវឌ្ឍនៅឡើយ។

*រូបភាព ១៣.១. ចំនួនអ្នកទេសចរបានមកដល់និងផលទុនក្នុងស្រុកសរុប*

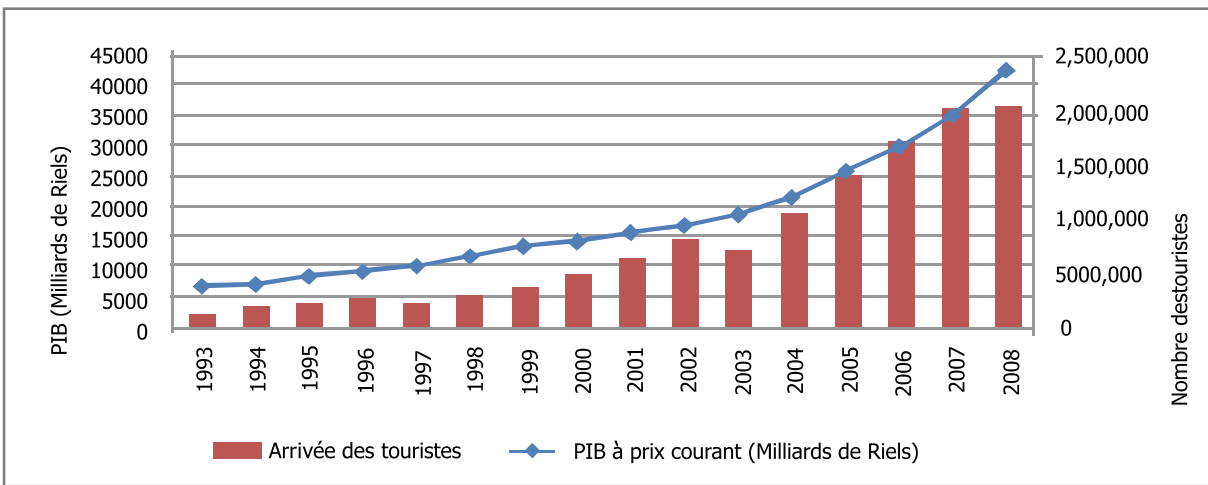

*ប្រភព៖ក្រសួងទេសចរណ៍*

អ្នកទេសចរភាគច្រើនចូលមកកម្ពុជាតាមផ្លូវគោក ឬ ផ្លូវទឹក ដូចជាមកពីប្រទេសថៃប្រើប្រាស់តាមផ្លូវជាតិលេខ ៥ បន្ទាប់មកពីប្រទេសវៀតណាមតាមផ្លូវជាតិលេខ ១។ ទន្លេមេគង្គគឺជាមធ្យោបាយធ្វើដំណើរដ៏មានប្រជាប្រិយភាពមួយទៀត ដែលអ្នកទេសចរបានប្រើប្រាស់ តាមរយៈផ្លូវជាតិលេខ ៤៨។

**រូបភាព១៣.២ ក ការមកដល់អ្នកទេសចរបរទេស រូបភាព១៣.២ ខ ការមកដល់អ្នកទេសចរបរទេស**  
**តាមមធ្យោបាយដឹកជញ្ជូន តាមច្រកចូល**

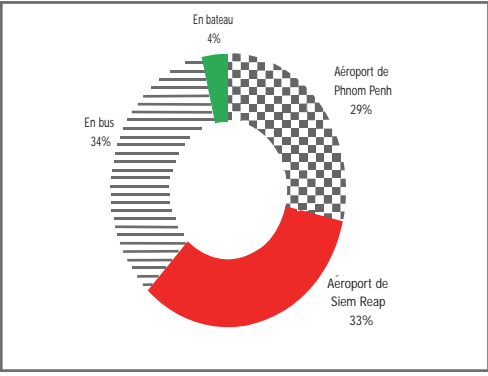
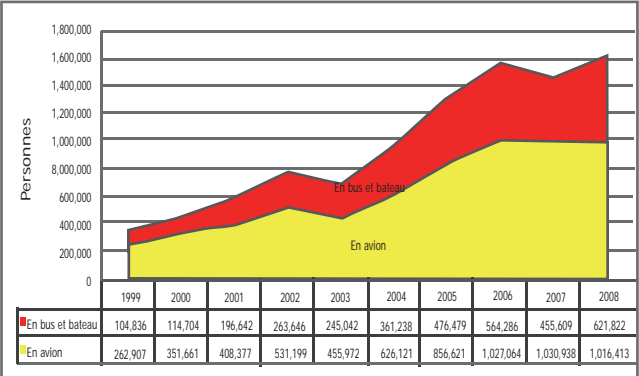

ប្រភព៖ ក្រសួងទេសចរណ៍

**រូបភាព១៣.៣ ការមកដល់អ្នកទេសចរបរទេសតាមច្រកព្រំដែន**

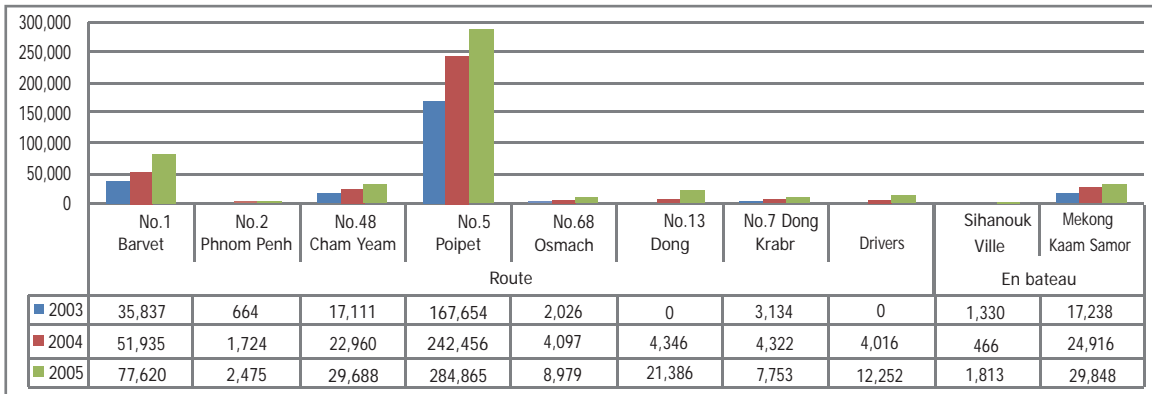

ប្រភព៖ ក្រសួងទេសចរណ៍

អ្នកទេសចរបានប្រើប្រាស់គ្រប់មធ្យោបាយក្នុងការធ្វើដំណើរដូចជា ផ្លូវអាកាស ផ្លូវថ្នល់ និងផ្លូវទឹក។ ភាគរយអ្នកទេសចរធ្វើដំណើរតាមរថយន្តក្រុងធំៗក៏មានការកើនឡើងច្រើនផងដែរ ស្របគ្នាជាមួយនឹងការអភិវឌ្ឍផ្លូវជាតិក្នុងប៉ុន្មានឆ្នាំកន្លងមក។ អ្នកទេសចរជាង ២ ភាគ ៣ បានធ្វើដំណើរតាមផ្លូវអាកាស (នៅភ្នំពេញ និងសៀមរាប) និង ១ ភាគ ៣ ទៀតបានធ្វើដំណើរតាមរថយន្តក្រុង (ពីទីក្រុងហូជីមិញ និងទីក្រុងបាងកក) និងតាមកាណូត។

ដំណើរមកដល់កម្ពុជារបស់អ្នកទេសចរមកពីប្រទេសក្នុងអឺរ៉ុបនិងអាមេរិកខាងជើង បានផ្លាស់ប្តូរទៅជាមានការកើនឡើងនៃចំនួនអ្នកទេសចរមកពីទ្វីបអាស៊ី ជាពិសេសកូរ៉េ ជប៉ុន ចិន និងវៀតណាមទៅវិញក្នុងទស្សវត្សរ៍ឆ្នាំ ២០០០។ អ្នកទេសចរកូរ៉េមានចំនួនច្រើនជាងគេ បើបែងចែកតាមសញ្ជាតិ។ ការកើនឡើងយ៉ាងខ្លាំងនៃចំនួនអ្នកទេសចរកូរ៉េក្នុងអំឡុងពេលប៉ុន្មានឆ្នាំថ្មីៗនេះ ដោយសារការចាប់ផ្តើមដើរហោះហើរ

ត្រង់ពីប្រទេសកូរ៉េ។ ដូច្នោះ វិបត្តិហិរញ្ញវត្ថុសកលពិភពលោកដែលបានប៉ះពាល់ប្រទេសកូរ៉េយ៉ាងខ្លាំងនោះ ក៏បាន ជះឥទ្ធិពលមកលើឧស្សាហកម្មទេសចរណ៍ក្នុងប្រទេសកម្ពុជាផងដែរ។ បន្ទាប់ពីវិបត្តិហិរញ្ញវត្ថុពិភពលោកមក មានការផ្លាស់ប្តូរមួយពីអ្នកទេសចរលំដាប់ខ្ពស់ មកជាអ្នកទេសចរលំដាប់ថ្នាក់កណ្តាល និងទាបវិញ ដែល បណ្តាលមកពីការធ្លាក់ចុះក្នុងការចាយវាយរបស់អ្នកទេសចរ។

**១៣.៤.២. សណ្ឋាគារ និង ភោជនីយដ្ឋាន**

រហូតមកដល់ចុងឆ្នាំ ២០០៨ កម្ពុជាមានកន្លែងស្នាក់អាស្រ័យចំនួន ១,៣២៣ កន្លែង បើប្រៀបធៀប នឹង ឆ្នាំ២០០០ កើនឡើងលើសពី ២ ដង ក្នុងនោះ ៣៩៨ ជាសណ្ឋាគារនិង ៩២៥ ជាផ្ទះសំណាក់។ ចំនួនបន្ទប់ ក្នុងសណ្ឋាគារសរុប ២០,៦៧៨ បន្ទប់ កើនឡើង ៤៧% និងផ្ទះសំណាក់ ១២,១៨០ បន្ទប់កើនឡើង ២៧% បើ ប្រៀបធៀបទៅនឹងរយៈពេលដូចគ្នាក្នុងឆ្នាំ២០០០។ ការកើនឡើងនេះត្រូវបានបែងចែកជា ៣ ទីតាំងសំខាន់ៗ នៃគោលដៅអ្នកទេសចរគឺ ភ្នំពេញ សៀមរាប និងខេត្តព្រះសីហនុ។ ភ្នំពេញមានសណ្ឋាគារ១៣៣ ត្រូវជា ៦,៧៨២ បន្ទប់ សៀមរាបមាន ១១២ សណ្ឋាគារត្រូវជា ៨,២៦៣ បន្ទប់ និងខេត្តព្រះសីហនុមាន ៤៦ សណ្ឋាគារ ត្រូវជា ១,៧៨២ បន្ទប់។ ក្នុងខេត្តផ្សេងៗទៀតមានសណ្ឋាគារ ១០៧ និងផ្ទះសំណាក់ ៣១៩ ដែលមានប្រមាណ ៨,០៨២ បន្ទប់ ដូចជានៅបាត់ដំបង បន្ទាយមានជ័យ កំពត កែប ព្រៃវែង កំពង់ចាម រតនគិរី កោះកុង ក្រចេះ និងខេត្តផ្សេងទៀត។ ជាសរុប ក្នុងទូទាំងប្រទេសមានបន្ទប់ស្នាក់នៅចំនួន ៣២,៨៥៨។

**តារាង១៣.១. កន្លែងស្នាក់នៅនិងចំនួនបន្ទប់ នៅកម្ពុជា**

ខេត្ត	សណ្ឋាគារ		ផ្ទះសំណាក់	
	២០០៨	២០០៨	២០០៨	២០០៨
	ចំនួន	ចំនួនបន្ទប់	ចំនួន	ចំនួនបន្ទប់
ភ្នំពេញ	១៣៣	៦៧៨២	២៨០	៣៦០៥
សៀមរាប	១១២	៨២៦៣	២១៦	២៧៩៦
សីហនុ	៤៦	១៧៨២	១១០	១៥៤៨
ក្រចេះ	៧	២៦៩	២២	២៤៥
កំពត	២	៨៨	២៦	៣៤៨
ព្រះវិហារ	-	០	១០	១២៧
បន្ទាយមានជ័យ	១៣	៥១៧	២៨	៥២៥
រតនគិរី	៨	២៥១	១១	៨៦
ឧត្តរមានជ័យ	៤	២១៥	១៤	១៨០
កណ្តាល	-	០	៣១	២៥៦
តាកែវ	-	០	១៣	២៣៦
កោះកុង	៧	២០៧	១៤	២០២
កំពង់ឆ្នាំង	៥	១២២	៨	៩៩

បាត់ដំបង	២២	១០៣៥	១៨	៣៨៥
កំពង់ធំ	៤	១៤៧	១០	២០៩
ពោធិ៍សាត់	៤	៩៩	១៤	១៦៧
កែប	៦	១២២	១១	១៥០
កំពង់ចាម	៥	២០៨	៣០	២៤៨
ស្វាយរៀង	១	៦០	៩	៩៧
ព្រៃវែង	៨	១៧៥	២	២០
កំពង់ស្ពឺ	-	០	១១	៨៨
មណ្ឌលគីរី	២	៨៧	១៨	២៥៨
ស្ទឹងត្រែង	៥	១៧៤	១០	១៦០
ប៉ៃលិន	៤	៧៥	៩	១៤៥
សរុប	៣៩៨	២០៦៧៨	៩២៥	១២១៨០

*ប្រភព៖ ក្រសួងទេសចរណ៍*

រាជធានីភ្នំពេញមានសេវាកោដនីយដ្ឋានល្អជាងគេ បន្ទាប់មកខេត្តសៀមរាប និងខេត្តសៀមរាប។ ក្នុងឆ្នាំ ២០០៨ កោដនីយដ្ឋានសរុប ៩៣៤ កន្លែង ក្នុងនោះ ២៨៤ នៅរាជធានីភ្នំពេញ ១១៣ នៅសៀមរាប និង ៧៨ នៅខេត្តព្រះសីហនុ។ ម្ហូបអាហារសម្បូរបែបអាចរកបាននៅតាមកោដនីយដ្ឋាននានាដូចជា ម្ហូបខ្មែរ បារាំង ចិន ជប៉ុន កូរ៉េ ឥណ្ឌា និងថៃ ។ល។

*រូបភាព១៣.៤. ភាគរយនៃសណ្ឋាគារនិងកោដនីយដ្ឋានក្នុងផលទុនក្នុងស្រុកសរុប*

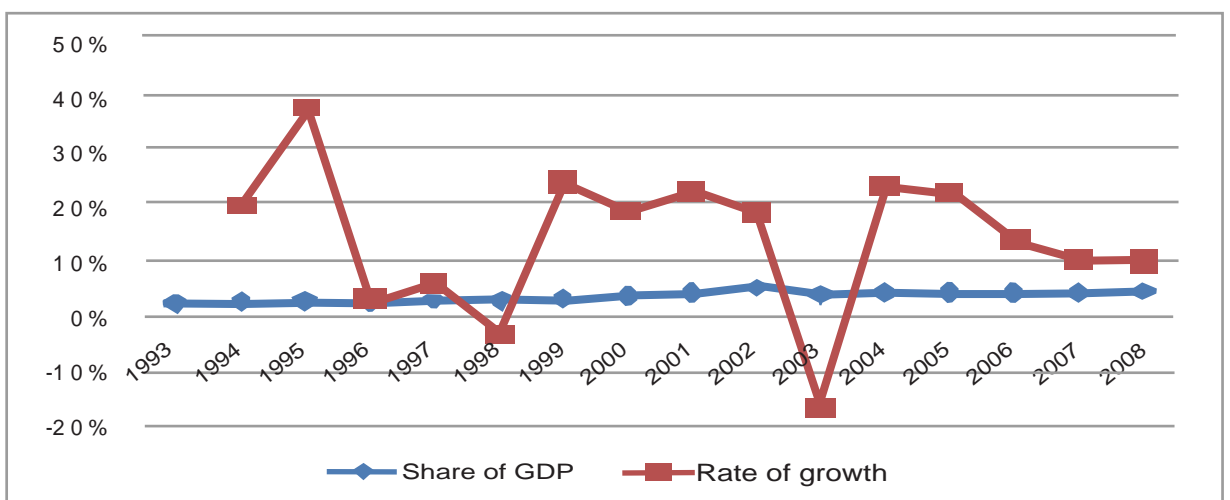

*ប្រភព៖ ក្រសួងសេដ្ឋកិច្ច និងហិរញ្ញវត្ថុ*

ក្នុងកំឡុងទសវត្សរ៍កន្លងទៅ អនុវិស័យសណ្ឋាគារនិងគោជនីយដ្ឋានបានកើនឡើងជាមធ្យមប្រចាំឆ្នាំ ១៥%។ ទោះជាយ៉ាងណា អនុវិស័យនេះងាយទទួលរងគ្រោះពីផលប៉ះទង្គិចខាងក្រៅ ដូចជាការធ្លាក់ចុះយ៉ាងគំហុកអំឡុងពេលវិបត្តិហិរញ្ញវត្ថុអាស៊ី (១៩៩៧-៩៨) ការរាតត្បាតជំងឺ SARS (២០០៣) ចលាចលនយោបាយក្នុងប្រទេសថៃ និងវិបត្តិហិរញ្ញវត្ថុពិភពលោក (២០០៨-២០០៩)។ ជារួម ចំណែកនៃអនុវិស័យសណ្ឋាគារ និង គោជនីយដ្ឋាននៅក្នុងផលទុនក្នុងស្រុកសរុបបានកើនពី ២,៣% ក្នុងឆ្នាំ ១៩៩៣ ដល់ ៤,៥% ក្នុងឆ្នាំ២០០៨។

**១៣.៤.៣. ការងារ**

**តារាង១៣.២. ការងារទាក់ទងនឹងវិស័យទេសចរណ៍**

វិស័យ	ការងារដោយផ្ទាល់	%
ការស្នាក់អាស្រ័យ	១៦.១១៧	២៩%
គោជនីយដ្ឋាន	៨.២៨៧	១៥%
ហាងទំនិញ	៤.២១២	៨%
ដឹកជញ្ជូន	១០.៤១៧	១៩%
មគ្គុទេសក៍ មគ្គុទេសក៍	៥.២៧៤	១០%
បុគ្គលិកអាកាសយានដ្ឋាន	៥.២៧៤	១០%
ភ្នាក់ងារទេសចរ	២.៦៦០	៥%
មន្ត្រីរាជការទាក់ទងនឹងទេសចរណ៍	៤.៧៦៣	៩%
ផ្សេងៗ	១.០០០	២%
សរុប	៥៤.៩៦៥	១០០%

ប្រភព៖ កម្មវិធីអភិវឌ្ឍន៍វិស័យឯកជនក្នុងមេត្តង់ MPDF/IFC (2007)

វិស័យទេសចរណ៍បានបង្កើតទាំងការងារដោយផ្ទាល់និងដោយប្រយោលប្រមាណ ៥៦៦,៤៤៤ ស្មើនឹង ៨,៣% នៃការងារសរុបក្នុងឆ្នាំ ២០០៥ និងត្រូវបានរំពឹងថាផ្តល់ការងារឱ្យមនុស្សចំនួន ១,១០៨,០០០ នាក់ ឬ ស្មើនឹង ១៥,៨% ក្នុងឆ្នាំ ២០០៧ ទាំងសកម្មភាពដោយផ្ទាល់និងដោយប្រយោល (WTTC, 2007)។ ការងារដោយផ្ទាល់គឺការងារទាំងឡាយណាដែលពាក់ព័ន្ធនឹងការស្នាក់នៅ អាហារនិងភេសជ្ជៈ ហាងទំនិញ ការដឹកជញ្ជូន មគ្គុទេសក៍ បុគ្គលិកអាកាសយានដ្ឋាន ភ្នាក់ងារទេសចរណ៍ និងមន្ត្រីរាជការមួយចំនួន។

យោងតាមការស្ទង់មតិរបស់ MPDF/IFC សណ្ឋាគារត្រូវបានចាត់ថ្នាក់ទី ១ ក្នុងការបង្កើតការងារដោយស្រូបយក ២៩% នៃកម្លាំងការងារក្នុងឧស្សាហកម្មទេសចរណ៍ បន្ទាប់មកការដឹកជញ្ជូន (១៩%) អាហារនិងភេសជ្ជៈ (១៥%) បុគ្គលិកអាកាសយានដ្ឋាន (១០%) ពាណិជ្ជកម្ម (៨%) ភ្នាក់ងារទេសចរណ៍ (៥%) និងមគ្គុទេសក៍ (៤%)។ ការស្ទង់មតិរបស់វិទ្យាស្ថានស្រាវជ្រាវដើម្បីអភិវឌ្ឍន៍កម្ពុជា (CDRI) បានរាយការណ៍ថាការងារសាងសង់បានបង្កើតការងារដោយប្រយោលធំបំផុត ក្នុងវិស័យទេសចរណ៍គឺស្មើនឹង ៣៨% នៃការងារទេសចរណ៍ដោយផ្ទាល់និងដោយប្រយោល។

**១៣.៤.៤. ការវិនិយោគក្នុងវិស័យសណ្ឋាគារនិងភោជនីយដ្ឋាន**

ការវិនិយោគក្នុងវិស័យសណ្ឋាគារនិងភោជនីយដ្ឋាន គឺជាកត្តាជំរុញដ៏ចម្បងនៅពីក្រោយការអភិវឌ្ឍគោលដៅទេសចរណ៍សំខាន់ៗរបស់កម្ពុជា ជាពិសេសក្នុងខេត្តសៀមរាប។ ការវិនិយោគក្នុងឧស្សាហកម្មសណ្ឋាគារ និងភោជនីយដ្ឋានបានកើនឡើងពី ១៣ លានដុល្លារក្នុងឆ្នាំ ១៩៩៣ ដល់ ១២០ លានដុល្លារក្នុងឆ្នាំ ២០០៨ ជាមធ្យមកើនឡើង ៥៦% ប្រចាំឆ្នាំ ជាមួយនិងការវិនិយោគសរុប ៧២០ លានដុល្លារ។ សមាមាត្រមួយភាគធំនៃការវិនិយោគនេះត្រូវបានធ្វើឡើងដោយវិនិយោគិនកម្ពុជា។

រូបភាព១៣.៥. ការវិនិយោគក្នុងវិស័យសណ្ឋាគារនិងភោជនីយដ្ឋាន (គិតជាលានដុល្លារសហរដ្ឋអាមេរិក)

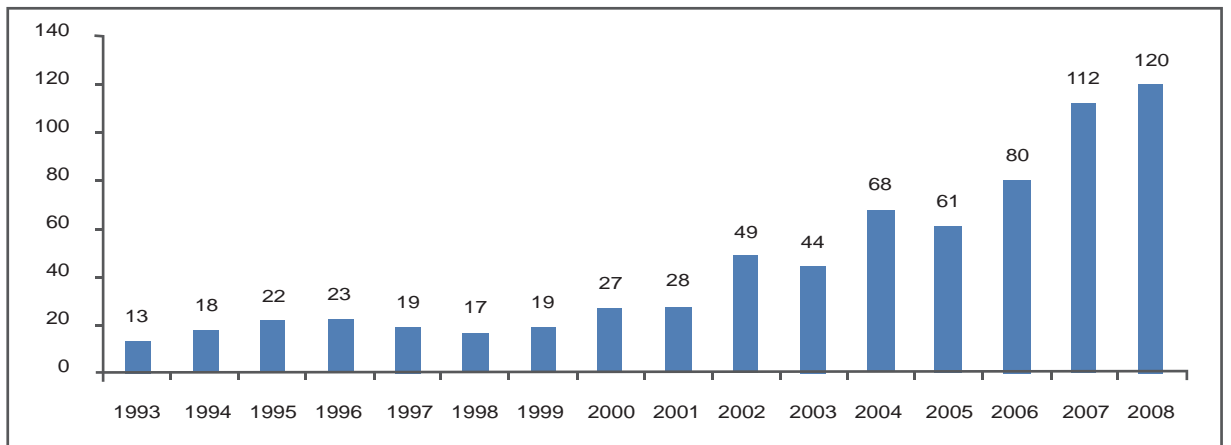

ប្រភព៖ ក្រសួងសេដ្ឋកិច្ច និងហិរញ្ញវត្ថុ

**១៣.៤.៥. ចំណាយលើវិស័យទេសចរណ៍**

យោងតាមព័ត៌មានពីក្រសួងទេសចរណ៍ អ្នកទេសចររបរទេសម្នាក់ចំណាយជាមធ្យម ៩៥ ដុល្លារនៅកម្ពុជាក្នុងមួយថ្ងៃ។ សម្រាប់រយៈពេល ៦,៥ ថ្ងៃ ជាមធ្យមអ្នកទេសចរម្នាក់ចំណាយ ៦១៧,៥ដុល្លារ ក្នុងដំណើរកំសាន្តម្តងនៅកម្ពុជា។ ដោយធ្វើផលគុណជាមួយអ្នកទេសចរ ២,១៥ លាននាក់ មកទស្សនាកម្ពុជាក្នុងឆ្នាំ ២០០៨ នោះ ការរួមចំណែកនៃឧស្សាហកម្មទេសចរណ៍ដល់សេដ្ឋកិច្ចកម្ពុជាគឺ ១,៣ រយភាគដុល្លារ ឬស្មើនឹង១២,៨% នៃផលទុនក្នុងស្រុកសរុប។

**១៣.៥. គោលនយោបាយវិស័យទេសចរណ៍**

យុទ្ធសាស្ត្រសម្រាប់អភិវឌ្ឍវិស័យទេសចរណ៍ ត្រូវបានឆ្លុះបញ្ចាំងនៅក្នុងផែនការអភិវឌ្ឍវិស័យទេសចរណ៍ថ្នាក់ជាតិ ឆ្នាំ ២០០១-២០០៥ ដែលបានរៀបចំក្នុងឆ្នាំ ២០០១ មានគោលបំណងពង្រឹងនូវអ្វីដែលបានអនុវត្តដោយជោគជ័យកន្លងមក ពោលគឺឱ្យជនជាតិកម្ពុជាពាក់ព័ន្ធក្នុងប្រតិបត្តិការរបស់វិស័យនេះ។ ចំណុចសំខាន់ៗរបស់ផែនការនេះរួមមាន ការអនុម័តនៃក្រមសីលធម៌អ្នកទេសចរ ការដាក់បង្ហាញតំបន់ថ្មីៗ ការអភិវឌ្ឍនិងពិពិធកម្មផលិតផលនិងទីផ្សារ រួមទាំងការលើកកម្ពស់វិស័យទេសចរណ៍កម្រិតខ្ពស់និងច្បាប់ទម្លាប់។ យុទ្ធសាស្ត្រនេះគួបផ្សំការលើកកម្ពស់ និងគាំទ្រមណ្ឌលវិស័យទេសចរណ៍ជាមួយនឹងការអភិវឌ្ឍពាណិជ្ជកម្មដែលទាក់ទងទៅនឹងសកម្មភាពកំសាន្ត។

ដើម្បីអភិវឌ្ឍសហគ្រិន ភាគីពាក់ព័ន្ធ និងមន្ត្រីវប្បធម៌នៅក្នុងវិស័យទេសចរណ៍ រដ្ឋាភិបាលនឹងបង្កើត បរិយាកាសសារពើពន្ធនិងនីត្យានុកូលអនុគ្រោះមួយសម្រាប់ឧស្សាហកម្មទេសចរណ៍ ហើយនិងផ្តល់ឋានៈ អាជីពមួយឱ្យឧស្សាហកម្មនេះ។ កត្តានេះនឹងអនុញ្ញាតឱ្យមានការបង្កើតសមាគមឧស្សាហកម្មមួយចំនួន ដែលនឹងត្រួតពិនិត្យដោយក្រសួងទេសចរណ៍។ សមត្ថភាពស្ថាប័នរបស់ក្រសួងទេសចរណ៍ក្នុងការដឹកនាំការ អភិវឌ្ឍវិស័យទេសចរណ៍នឹងត្រូវបានពង្រឹង ហើយការគាំទ្រត្រូវបានផ្តល់សម្រាប់ស្ថាប័នវប្បធម៌ ដើម្បីធ្វើ សកម្មភាពវិជ្ជាជីវៈរបស់ខ្លួន។

វិស័យទេសចរណ៍ បានរួមចំណែកជាច្រើនដល់ការកាត់បន្ថយភាពក្រីក្រ ក្នុងអំឡុងឆ្នាំៗនេះ។ រដ្ឋាភិបាលទទួលស្គាល់ពីសក្តានុពលរបស់ខ្លួន ដើម្បីប្រយុទ្ធប្រឆាំងនឹងភាពក្រីក្រ និងវិវត្តជំរុញខ្លាំងឡើង នាពេលអនាគត ប្រសិនបើអាជ្ញាធរមូលដ្ឋានធ្វើការទន្ទឹមគ្នា ដើម្បីលើកកម្ពស់ឧស្សាហកម្មមួយនេះ។

គោលនយោបាយវិស័យទេសចរណ៍ត្រូវបានបង្កើតឡើង ឈរលើគោលការណ៍ ដូចខាងក្រោម៖

- **ការចូលរួមរបស់ក្នុងសង្គមជាតិ៖** ការបន្ស៊ីការអភិវឌ្ឍវិស័យទេសចរណ៍ប្រកបដោយនិរន្តរភាព ទៅក្នុងកម្មវិធីកាត់បន្ថយភាពក្រីក្រ និងផ្ទុយមកវិញ ការបញ្ចូលនូវវិធានការនានាក្នុងកាត់បន្ថយ ភាពក្រីក្រ ទៅក្នុងយុទ្ធសាស្ត្ររួមសម្រាប់ការអភិវឌ្ឍវិស័យទេសចរណ៍ប្រកបដោយនិរន្តរភាព។
- **សមាហរណកម្ម៖** អនុម័តអភិក្រមមួយដែលនឹងស្របគ្នាជាមួយវិស័យផ្សេងទៀត និងជៀសវាង ការពឹងអាស្រ័យលើសលុបលើធនធានទេសចរណ៍សម្រាប់វិស័យពាក់ព័ន្ធទាំងអស់។
- **របាយប្រកបដោយសមធម៌៖** សម្របយុទ្ធសាស្ត្រអភិវឌ្ឍវិស័យទេសចរណ៍ជាមួយនឹងរបាយ នៃទ្រព្យសម្បត្តិនិងសេវាកម្មប្រកបដោយសមធម៌ ។
- **ការដូចផ្តើមថ្នាក់មូលដ្ឋាន៖** ផ្តោតលើការដូចផ្តើមនៅកម្រិតមូលដ្ឋានឬលើគោលដៅស្ថិត ក្រោមគោលនយោបាយគាំទ្ររបស់ថ្នាក់ជាតិ។
- **រក្សាផលប្រយោជន៍ក្នុងប្រទេស៖** ដាក់កម្រិតលើលំហូរចូលក្នុងសេដ្ឋកិច្ចមូលដ្ឋាននិង បង្កើតទំនាក់ទំនងនៅខាងក្នុង ដោយផ្តោតអារម្មណ៍ទៅលើខ្សែសង្វាក់នៃការផ្គត់ផ្គង់ដែលគាំទ្រ ដល់វិស័យទេសចរណ៍។
- **ការប្តេជ្ញាចិត្ត៖** បង្កើតផែនការសកម្មភាពរយៈពេលវែង និងការបែងចែកធនធានសម្រាប់វិស័យ ទេសចរណ៍។
- **ការត្រួតពិនិត្យ៖** អភិវឌ្ឍសូចនាករនិងប្រព័ន្ធសមញ្ញ ដើម្បីវាយតម្លៃផលប៉ះពាល់នៃវិស័យ ទេសចរណ៍ទៅលើភាពក្រីក្រ។ល។

**ផែនទី១៣.១. ផែនទីទេសចរណ៍នៅកម្ពុជា**



ប្រភព៖ ក្រសួងទេសចរណ៍

កម្ពុជានៅមិនទាន់បានកេងយកផលពីសក្តានុពលវិស័យទេសចរណ៍នៃធនធានតំបន់ឆ្នេររបស់ខ្លួននៅឡើយ។ ការផ្តួចផ្តើមខាងក្រោមនេះនឹងត្រូវបានអនុវត្តដើម្បីបានសក្តានុពលនេះតាមមធ្យោបាយជាក់ស្តែងមួយ៖

- គម្រោងសាកល្បងដ៏ជោគជ័យនានានឹងត្រូវនាំចូលទៅក្នុងយុទ្ធសាស្ត្រជាតិសម្រាប់ការអភិវឌ្ឍវិស័យអេកូទេសចរណ៍។
- ការជះឥទ្ធិពលនៃវិស័យទេសចរណ៍តាមឆ្នេរសមុទ្រលើបរិស្ថាននឹងត្រូវបានកាត់បន្ថយតាមរយៈការពង្រឹងភាពជាដៃគូករដ្ឋសាធារណៈ។

គម្រោងសាកល្បងទាំងឡាយនឹងភ្ជាប់ប្រព័ន្ធគ្រប់គ្រងបរិស្ថានទៅក្នុងកន្លែងទេសចរណ៍តាមឆ្នេរអេកូទេសចរណ៍ក្នុងតំបន់ឆ្នេរនិងការគ្រប់គ្រងផ្តាច់។ ការជំរុញជារួមនោះគឺការអភិរក្សប្រព័ន្ធអេកូឡូស៊ីតំបន់ឆ្នេរដោយការពង្រឹងធនធានស្ថាប័នរបស់រដ្ឋាភិបាលនិងរដ្ឋបាលតំបន់ដែលលើកកម្ពស់ភាពជាដៃគូករដ្ឋសាធារណៈក៏ដូចជាកាត់បន្ថយភាពក្រីក្រតាមរយៈការអភិវឌ្ឍសេដ្ឋកិច្ចរួមនៃតំបន់ឆ្នេរ។

រាជរដ្ឋាភិបាលប្តេជ្ញា (១) អនុវត្តគោលនយោបាយមុះមុតមួយសម្រាប់ការអភិវឌ្ឍតំបន់អ្នកទេសចរនិងឱកាសចូលទៅដល់តាមផ្លូវធ្វើដំណើររបស់គេ (២) លើកទឹកចិត្តការចូលរួមពីវិស័យឯកជនក្នុងប្រតិបត្តិការនិងការវិនិយោគវិស័យទេសចរណ៍តាមរយៈការបង្កើតតម្រង់គោលដៅ (ការផ្តល់ហិរញ្ញវត្ថុការយកពន្ធអចលនទ្រព្យ។ល។) (៣) ផ្តួចផ្តើមគោលនយោបាយមួយនៃការដឹកជញ្ជូនតាមអាកាសដែលនាំទៅរកការអភិវឌ្ឍវិស័យនេះ (៤) បើកចំហជើងមេឃ (៥) ធ្វើការលើកកម្ពស់ដ៏ខ្លាំងក្លាមួយនៃគោលដៅទេសចរណ៍ក្នុងការនាំទៅរកទីផ្សារទេសចរណ៍ចូលក្នុងប្រទេស(៦) បើកយុទ្ធនាការមួយដើម្បីជម្នះអសន្តិសុខនិងធានាបរិយាកាសសុវត្ថិភាពនិងល្អប្រសើរមួយសម្រាប់អ្នកទេសចរនិង (៦) ភ្ជាប់វិស័យទេសចរណ៍ទៅនិងការអភិវឌ្ឍកសិកម្ម។



# ជំពូកទី ១៤

## ទូរគមនាគមន៍

បច្ចេកវិទ្យាព័ត៌មាននិងទូរគមនាគមន៍ (ICT) សំដៅទៅលើបច្ចេកវិទ្យានានាទាក់ទងនឹងព័ត៌មាន និងទៅលើឧបករណ៍និងសេវាកម្មទូរគមនាគមន៍។ វិស័យបច្ចេកវិទ្យាទាំងពីរនេះត្រូវបានគេញែកដាច់ពីគ្នាយ៉ាងច្បាស់ ចាប់តាំងពីមានវត្តមាននៅក្នុងប្រទេសកម្ពុជា និងបានត្រូវបានគេប្រើប្រាស់រួមគ្នា ក្នុងប៉ុន្មានឆ្នាំថ្មីៗនេះ។

ទិដ្ឋភាពផ្នែកទូរគមនាគមន៍នៅកម្ពុជាក្នុងទសវត្សរ៍ចុងក្រោយនេះ មានការផ្លាស់ប្តូររចនាសម្ព័ន្ធជាច្រើន ដែលគេហៅថាសម័យទីផ្សារសេរី និងការមកដល់នៃធាតុចូលថ្មីៗ។ ការបន្តអភិវឌ្ឍបណ្តាញ និងសេវាកម្មទូរគមនាគមន៍មានសារៈសំខាន់ណាស់ សម្រាប់សេដ្ឋកិច្ចរបស់កម្ពុជា។ នៅកម្រិតមីក្រូសេដ្ឋកិច្ច ទូរគមនាគមន៍បានក្លាយជាកត្តាអភិវឌ្ឍពេញលេញមួយនៃផលិតកម្ម។ នៅកម្រិតម៉ាក្រូសេដ្ឋកិច្ចវិញ ទូរគមនាគមន៍និងកុំព្យូទ័របានក្លាយជាក្បាលម៉ាស៊ីនដ៏សំខាន់មួយនៃកំណើនសេដ្ឋកិច្ច។ តម្លៃបន្ថែមរបស់វិស័យទូរគមនាគមន៍មានច្រើនជាង ៤ ដង ដោយបានកើនពី ១៥,៦ លានដុល្លារឬស្មើនឹង ០,៥៦% នៃផលិតផលសរុបក្នុងស្រុក ក្នុងឆ្នាំ ២០០៤ ដល់ ៦៥,៥ លានដុល្លារ ឬស្មើនឹង ០,៩% នៃផលិតផលសរុបក្នុងស្រុកក្នុងឆ្នាំ ២០០៦។ ការផ្លាស់ប្តូរនេះបានបង្កើតបញ្ហាជាហូរហែ សម្រាប់ការគ្រប់គ្រងកម្រិតគោលនយោបាយ។ ការទម្លាក់ថ្លៃសេវានិងការអភិវឌ្ឍបច្ចេកវិទ្យាថ្មីៗ (ដូចជា ADSL, VOIP) គឺជាបញ្ហា ២ យ៉ាងជាឧទាហរណ៍ស្រាប់។

ឆ្លើយតបទៅនឹងការអភិវឌ្ឍបច្ចេកវិទ្យា ជាពិសេសការរួមបញ្ចូលគ្នារវាងទូរគមនាគមន៍បច្ចេកវិទ្យាព័ត៌មាន និងការផ្សព្វផ្សាយ និងការទទួលស្គាល់សក្តានុពលអភិវឌ្ឍនៃឧស្សាហកម្មទូរគមនាគមន៍ ជាពិសេសអ៊ិនធឺណិតនោះ រាជរដ្ឋាភិបាលកម្ពុជាបានរៀបចំច្បាប់ស្តីពីគមនាគមន៍ ដែលបានលើកឡើងនូវកម្មវត្ថុដូចខាងក្រោម៖

- អភិវឌ្ឍគោលនយោបាយផ្ដោតលើការអភិវឌ្ឍវិស័យគមនាគមន៍ និងនិយតកម្ម និង
- បង្កើតក្របខណ្ឌនិយតកម្មទូរគមនាគមន៍សម្រាប់បណ្តាញ និងសេវាគមនាគមន៍អេឡិចត្រូនិក។

### ១៤.១. ច្បាប់និងក្របខ័ណ្ឌនិយតកម្ម

មកទល់ដើមទសវត្សរ៍ឆ្នាំ ១៩៩០ ឧស្សាហកម្មទូរគមនាគមន៍ត្រូវបានមើលឃើញថាជា កិច្ចការផ្តាច់មុខរបស់រដ្ឋ។ ការគ្រប់គ្រងទូរគមនាគមន៍ ដែលមានន័យថាជា បណ្តាញទូរស័ព្ទរបស់ជាតិ រួមបញ្ចូលទាំងបណ្តាញទូរស័ព្ទក្នុងស្រុក និងតាមព្រំដែន ការបញ្ជូនទិន្នន័យនិងសេវាប្រៃសណីយ៍នោះ ត្រូវបានចាត់ចែងទាំងស្រុងដោយក្រសួងប្រៃសណីយ៍និងទូរគមនាគមន៍ (MPTC) ដែលបង្កើតឡើងក្នុងឆ្នាំ១៩៩៣។

សេរីភាវូបនីយកម្មវិស័យទូរគមនាគមន៍ ដែលកើតមានតាំងពីទសវត្សរ៍ឆ្នាំ ១៩៩០ មានបំណងបើកទូលាយទីផ្សារដល់វិស័យឯកជន ការប្រកួតប្រជែង និងទាក់ទាញការវិនិយោគក្នុងវិស័យនេះ។ ក្នុងឆ្នាំ១៩៩២ រាជរដ្ឋាភិបាលកម្ពុជាបានចុះហត្ថលេខាលើកិច្ចព្រមព្រៀងអាជីវកម្មចម្រុះ (joint venture) មួយចំនួនជាមួយក្រុមហ៊ុនទូរគមនាគមន៍បរទេសនានា ដោយផ្តល់ឱ្យពួកគេនូវសម្បទានប្រតិបត្តិការ។

ក្រសួងប្រៃសណីយ៍និងទូរគមនាគមន៍ទទួលបន្ទុកខាងវិស័យប្រៃសណីយ៍ និងគមនាគមន៍ជារួម និង ជាទូទៅទទួលខុសត្រូវក្នុងការបង្កើត និងការអនុវត្តគោលនយោបាយនិងយុទ្ធសាស្ត្រអភិវឌ្ឍបច្ចេកវិទ្យា ព័ត៌មាននិងទូរគមនាគមន៍នៅកម្ពុជា។ ក្រសួងក៏មានមុខងារជានិយតកររបស់វិស័យនេះរហូតទាល់តែ អាជ្ញាធរនិយតកម្មជាតិស្វ័យតម្រូវត្រូវបានបង្កើតឡើង។

ការអភិវឌ្ឍបច្ចេកវិទ្យា និងគំនិតថ្មីៗក្នុងសេវាកម្មទូរគមនាគមន៍ បានកើនឡើងយ៉ាងឆាប់រហ័ស តម្រូវឱ្យមានការឆ្លើយតបប្រកបដោយនិយ័តភាពមួយ។ នាពេលបច្ចុប្បន្ន កម្ពុជាកំពុងដំណើរការរៀបចំ និយ័តកម្មនិងច្បាប់នានា ដើម្បីគ្រប់គ្រងវិស័យគមនាគមន៍នេះ។ ក្របខណ្ឌនិយតកម្មថ្មីនេះនឹងផ្តោតលើការ គ្រប់គ្រង ការប្រកួតប្រជែងក្នុងការរៀបចំបណ្តាញ និងទីផ្សារសេវាកម្មទូរគមនាគមន៍អេឡិចត្រូនិច ដែន ប្រកាសវិទ្យុទាក់ទង និងបណ្តុំខ្សែទូរស័ព្ទអប្បបរមា ដែលត្រូវជួលស្តង់ដារពិសេស និងបទដ្ឋានដែលពាក់ព័ន្ធ។

ក្នុងច្បាប់ស្តីពីគមនាគមន៍នេះ “**បណ្តាញគមនាគមន៍អេឡិចត្រូនិច**” សំដៅលើ (ក) ប្រព័ន្ធ បញ្ជូន ដែលអនុញ្ញាតឱ្យមានការបញ្ជូនសញ្ញាផ្សេងៗ តាមមធ្យោបាយថាមពលអេឡិចត្រូនិក ម៉ាញ៉េទិក ឬ អេឡិចត្រូម៉ាញ៉េទិក និង (ខ) រូបបញ្ចូល (១) ឧបករណ៍ដែលត្រូវបានប្រើប្រាស់ក្នុងប្រព័ន្ធនេះ និង (២) ឧបករណ៍ ដែលប្រើសម្រាប់បញ្ជូនសញ្ញានានា។ “**សេវាកម្មគមនាគមន៍អេឡិចត្រូនិក**” មានន័យថាជា សេវាកម្ម ដែលបញ្ជូនសញ្ញានៅលើបណ្តាញគមនាគមន៍អេឡិចត្រូនិក។ សេវាកម្មគមនាគមន៍អេឡិចត្រូនិក មានដូចជា ប្រព័ន្ធទូរស័ព្ទ ការផ្ញើសារ តេឡេក្រាម ទូរសារ សំបុត្រអេឡិចត្រូនិក សារជាសំឡេង អ៊ិនធឺណែត វីដេអូ ការបញ្ជូនទិន្នន័យ ការរក្សាទុកទិន្នន័យ ពិធីសារនិងការ បម្លែងកូដ ដំណើរការទិន្នន័យ វិទ្យុ ការបញ្ជូន និងការកំណត់រលកកម្ពស់ប្រកាស។

តាមគោលការណ៍នៃការបែងចែកមុខងាររបស់និយតកម្ម គោលនយោបាយ និងប្រតិបត្តិការនៃ គមនាគមន៍អេឡិចត្រូនិកនោះ ការបែងចែកការងារត្រូវបានកំណត់ឡើង រវាងក្រសួងប្រៃសណីយ៍និង ទូរគមនាគមន៍ អាជ្ញាធរគមនាគមន៍កម្ពុជា និងប្រតិបត្តិករវិស័យបណ្តាញ និងសេវាកម្មគមនាគមន៍។

**១៤.១.១. ក្រសួងប្រៃសណីយ៍និងទូរគមនាគមន៍**

ក្រសួងប្រៃសណីយ៍និងទូរគមនាគមន៍ទទួលបន្ទុកខាងការអភិវឌ្ឍ និងការអនុវត្តគោលនយោបាយ យុទ្ធសាស្ត្រ និងផែនការនានា ដែលពាក់ព័ន្ធនឹងគមនាគមន៍អេឡិចត្រូនិក។ ក្រសួងមានការទទួលខុសត្រូវ ដូចខាងក្រោម៖

- រៀបចំគោលនយោបាយនិងផែនការយុទ្ធសាស្ត្រសម្រាប់ការអភិវឌ្ឍវិស័យគមនាគមន៍
- បង្កើតគោលនយោបាយ និងផែនការសកម្មភាពដើម្បីធ្វើសមាហរណកម្មបច្ចេកវិទ្យាព័ត៌មាននិង គមនាគមន៍ចូលទៅក្នុងក្របខណ្ឌនិយ័តកម្មមួយ
- បង្កើតគោលនយោបាយនិយតកម្មស្តីពីសេវាកម្មបណ្តាញនិងគមនាគមន៍
- រៀបចំបញ្ជប់សេចក្តីណែនាំផ្លូវច្បាប់មួយ ទាក់ទងទៅនឹងការប្រកួតប្រជែង ក្នុងការផ្តល់សេវាកម្ម គមនាគមន៍
- អនុវត្តគោលនយោបាយគ្រប់គ្រងលើការផ្តល់អាជ្ញាប័ណ្ណ។

នៅពេលបច្ចុប្បន្ន ក្រសួងប្រៃសណីយ៍និងទូរគមនាគមន៍ក៏កំពុងគ្រប់គ្រងការងារសម្បទាន តាមរយៈប្រព័ន្ធនៃការចេញអាជ្ញាប័ណ្ណ ដើម្បីអនុញ្ញាតឱ្យមានការឈានចូលដោយសេរីទៅក្នុងទីផ្សារ និងបង្កើតការប្រកួតប្រជែង។ ក្រសួងក៏កំពុងគ្រប់គ្រងជាបណ្តោះអាសន្នផងដែរ នូវប្រៀបកង់អេឡិចត្រូនិកនានា រួមមានប្រៀបកង់វិទ្យុ និងដែនអេឡិចត្រូនិករបស់វិទ្យុ ដោយសារពួកវាជាធនធានរបស់ជាតិ។ តួនាទីនេះនឹងត្រូវប្រគល់ជូនអាជ្ញាធរនិយ័តកម្មនៅពេលណាដែលវាត្រូវបានបង្កើត។

**១៤.១.២. អាជ្ញាធរគមនាគមន៍កម្ពុជា**

អាជ្ញាធរគមនាគមន៍កម្ពុជា (CCA) គឺជាអាជ្ញាធរនិយ័តកម្មជាតិ ដែលធានានិយ័តកម្មនៃសេវាកម្មគមនាគមន៍ ការស្ថាបនា និងប្រតិបត្តិការរបស់បណ្តាញគមនាគមន៍។ ជាគោលការណ៍អាជ្ញាធរ គមនាគមន៍កម្ពុជាត្រូវតែមានលក្ខណៈដាច់ពីគេ និងដំណើរការដោយឯករាជ្យពីស្ថាប័នដទៃទៀត ក្នុងការផ្តល់សេវាកម្មបណ្តាញ ឧបករណ៍ និងសេវាកម្មគមនាគមន៍អេឡិចត្រូនិក។ អាជ្ញាធរគមនាគមន៍កម្ពុជាត្រូវតែអនុវត្តអំណាចរបស់ខ្លួន ប្រកបដោយតម្លាភាព និងមិនលម្អៀង។

សហគ្រាសទាំងឡាយដែលផ្តល់សេវាកម្មបណ្តាញ និងគមនាគមន៍អេឡិចត្រូនិកត្រូវតែផ្តល់ព័ត៌មានទាំងអស់ រួមទាំងព័ត៌មានហិរញ្ញវត្ថុ ទៅឱ្យអាជ្ញាធរគមនាគមន៍កម្ពុជា ដើម្បីធានាបាននូវការគោរពតាមបញ្ញត្តិរបស់ច្បាប់ស្តីពីគមនាគមន៍។

ក្នុងនាមជានិយ័តករមួយ អាជ្ញាធរគមនាគមន៍កម្ពុជាទទួលខុសត្រូវលើការងារដូចខាងក្រោម៖

- លើកទឹកចិត្តការវិនិយោគប្រកបដោយប្រសិទ្ធភាព ក្នុងសេវាកម្ម និងហេដ្ឋារចនាសម្ព័ន្ធគមនាគមន៍
- ធានាថាការប្រកួតប្រជែងមានភាពយុត្តិធម៌ និងទីផ្សារដំណើរការដោយប្រសិទ្ធភាព
- ធានាបាននូវការការពារដល់អតិថិជនរបស់សេវាកម្មគមនាគមន៍
- ធានាបានភាពស៊ីសង្វាក់គ្នា ក្នុងការអនុវត្តនិយ័តកម្មនានាក្នុងវិស័យគមនាគមន៍៖

ក) ការរៀបចំនិងការអនុវត្តនៃក្របខណ្ឌនិយ័តកម្ម សម្រាប់ការតភ្ជាប់គ្នាទៅវិញទៅមកនិងការប្រើប្រាស់ហេដ្ឋារចនាសម្ព័ន្ធ

ខ) នីតិវិធីនិងលក្ខខណ្ឌទាក់ទងទៅនឹងការកំណត់ថ្លៃសេវាគមនាគមន៍

គ) ការរៀបចំបទដ្ឋាននានាសម្រាប់វិស័យទូរគមនាគមន៍

ឃ) ការគ្រប់គ្រងការផ្តល់ធនធានរបស់ជាតិចំពោះការដាក់លេខ ក៏ដូចជាការគ្រប់គ្រងដែនការជាតិសម្រាប់ការកំណត់លេខ និងការដាក់អាសយដ្ឋានអេឡិចត្រូនិក

ង) ការគ្រប់គ្រងប្រៀបកង់វិទ្យុ សម្រាប់អ្នកប្រើប្រាស់សេវាកម្មគមនាគមន៍អេឡិចត្រូនិក

ច) ការដោះស្រាយជម្លោះអាជីវកម្មនានា ដែលផ្តល់សេវាបណ្តាញ ឬ សេវាកម្មគមនាគមន៍អេឡិចត្រូនិក និងរវាងអាជីវកម្មនិងអ្នកប្រើប្រាស់

- ផ្តល់អាជ្ញាប័ណ្ណសម្រាប់ការផ្តល់នូវបណ្តាញនិងសេវាកម្មគមនាគមន៍។

១៤.២. សក្តានុពលសេសសំខាន់ៗនៃការអភិវឌ្ឍទីផ្សារ

រូបភាព១៤.១. វិស័យទូរគមនាគមន៍នៅកម្ពុជា

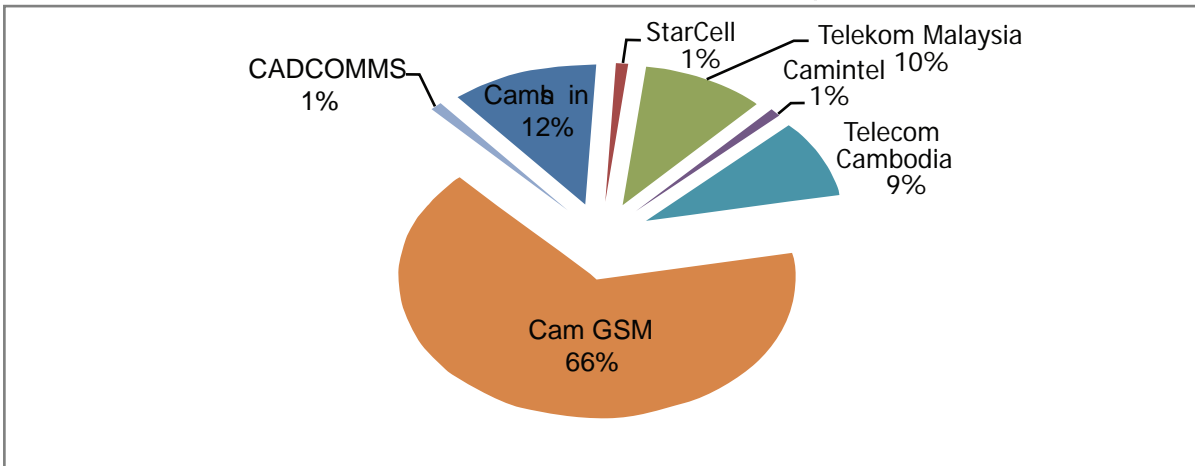

ប្រភព៖ ទូរគមនាគមន៍កម្ពុជា

វិស័យទូរគមនាគមន៍ធ្វើការផ្លាស់ប្តូរយ៉ាងឆាប់រហ័ស អាស្រ័យនឹងការអនុវត្តនៅក្នុងទីផ្សារនិងបច្ចេកវិទ្យា។ ការប្រកួតប្រជែងបានជំរុញភាគីពាក់ព័ន្ធ ឱ្យវិនិយោគខាងបច្ចេកវិទ្យាថ្មីៗ ដើម្បីផ្តល់សេវាកម្មកាន់តែប្រសើរឡើង ដោយឈរលើការច្នៃប្រឌិតនៃបណ្តាញដែលមានល្បឿនលឿន ឧបករណ៍សម្លេង-រូបភាព និងឧបករណ៍អេឡិចត្រូនិកនានា ដូច្នេះអ្នកប្រើប្រាស់អាចទទួលបានការបញ្ជូនទិន្នន័យបានលឿន និងមានគុណភាពកាន់តែប្រសើរ។

ទីផ្សារទូរគមនាគមន៍នៅកម្ពុជាត្រូវបានកាន់កាប់ភាគច្រើនដោយក្រុមហ៊ុន CamGSM (Mobitel) ដែលស្មើនឹង ៦៦% នៃទីផ្សារ បន្ទាប់មកក្រុមហ៊ុន Camshin ១២% ក្រុមហ៊ុន Telekom Malaysia ១០% ក្រុមហ៊ុន Telecom Cambodia (TC) ១០% ក្រុមហ៊ុន Camintel ១% ក្រុមហ៊ុន Starcell ១% និងក្រុមហ៊ុន CADCOMMS(QB) ១%។

វិស័យទូរស័ព្ទចល័តគឺជា សមាសធាតុលេចធ្លោមួយនៃឧស្សាហកម្មទូរគមនាគមន៍ ដែលស្មើនឹង ៩៧% នៃចំនួនអ្នកជ្រើសរើសសេវាកម្មទូរស័ព្ទនៅកម្ពុជា។ ទូរស័ព្ទចល័តមានតែ ៣% ប៉ុណ្ណោះក្នុងទីផ្សារ។

រូបភាព១៤.២. បរិមាណចំណូលរបស់ក្រុមហ៊ុន Telecom

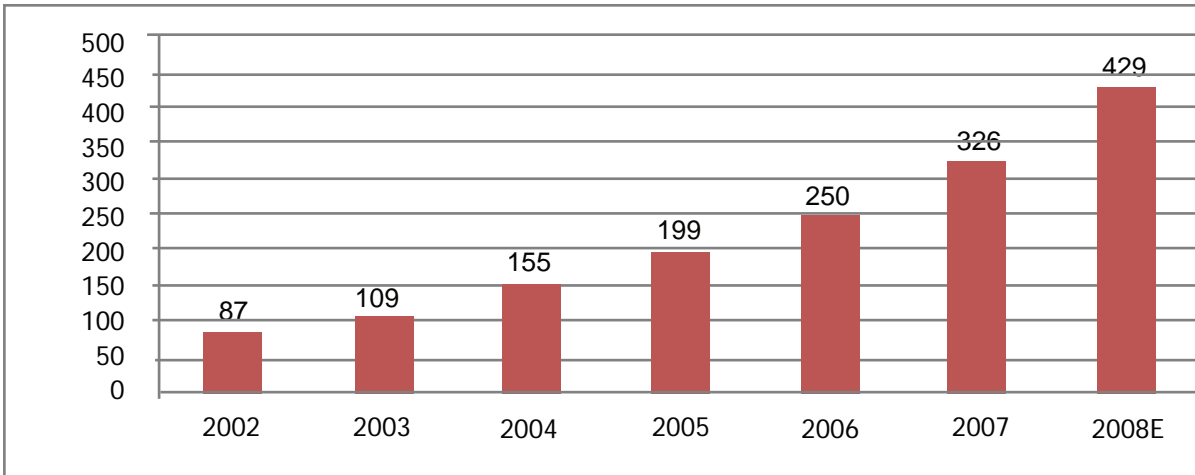

ប្រភព៖ ទូរគមនាគមន៍កម្ពុជា

បរិមាណប្រាក់ចំណូលពីទីផ្សារទូរគមនាគមន៍នៅកម្ពុជាស្មើនឹង ៤២៩ លានដុល្លារក្នុងឆ្នាំ ២០០៨។ កំណើនប្រាក់ចំណូលរក្សាបានភាពរឹងមាំនៅកម្រិតខ្ពស់មួយគឺជាមធ្យម ៣១% ក្នុងមួយឆ្នាំ អស់រយៈពេល ៦ ឆ្នាំកន្លងទៅ។ ទូរស័ព្ទជាសំឡេងតាមអ៊ិនធឺណែត (VoIP) គឺជាកត្តាគំរាមគំហែងបន្ថែមមួយទៀត ដល់ចំណែក ទីផ្សាររបស់អ្នកផ្តល់សេវាទូរស័ព្ទ ដែលធ្លាប់បានដំណើរការយ៉ាងល្អកន្លងមក។ នាថ្ងៃអនាគត តួលេខប្រាក់ ចំណូលសម្រាប់សេវាកម្មគមនាគមន៍ តាមរយៈអ៊ិនធឺណិតត្រូវបានរំពឹងថានឹងកើនឡើងយ៉ាងខ្លាំង ដោយសារ ការជ្រៀតចូលក្នុងទីផ្សារពីសំណាក់អ្នកផ្តល់សេវាកម្ម។

**តារាង១៤.១. បរិមាណចំណូលរបស់ក្រុមហ៊ុន Telecom**

ក្រុមហ៊ុន	២០០២	២០០៣	២០០៤	២០០៥	២០០៦
Telecom Cambodia	១៩ ១៩២ ១១៦	១៨ ២៧៧ ៥៤៩	១៣ ៦៦៤ ៤៤០	១៦ ៥៥៧ ៣៩៣	២៥ ២២៩ ៥៩០
Cam GSM	៥២ ០៧៦ ៧១០	៧០ ៥០០ ៤២៤	៩៧ ៦៣៤ ៧៤៦	១២៦ ២០៩៩២៤	១៦៣ ៧១៥ ១៨៩
Camshin	១៥ ៩៦៨ ៦៧២	១ ៨៤០ ០៦១	២០ ៥០៧ ៧៩៨	២៩ ១១៥ ៨២៥	៣៩ ០៩៨ ០៣៥
Telecom Malaysia	១០ ៣៤១ ៣១១	១១ ៣៦៨ ៩៩១	១៤ ៥៦៣ ៩១០	២១ ៩៨៣ ០២២	៣០ ៩៩៧ ៥៣៩
Camintel	៣ ១៦១ ៤៧៦	៣ ០២៥ ៣២៦	៣ ០៧៧ ៨៦៤	៣ ៤៣៤ ៧២៥	៣ ៧៥២ ៥៩៣
RTI (007 Gateway)	៥ ៤៩០ ៥០៩	៥ ៧៨៩ ៣៤៦	១៨ ៧៧៤ ៩៧៣	១៨ ៣៥៤ ៥០២	១២ ៤១៩ ៤៤៧
សរុប	៨៧ ០៣៨ ៦៧៨	១០៩ ០៨៧ ១៤៨	១៥៤ ៥៥៩ ២៩១	១៩៩ ០៩៧ ៩៩៨	២៤៩ ៩៨២ ៨០៣

ប្រភព៖ក្រសួងសេដ្ឋកិច្ច និងហិរញ្ញវត្ថុ

វិស័យទូរគមនាគមន៍កំពុងរីកដុះដាលនៅកម្ពុជា។ សេរីភាពមានតាំងពីដើមទសវត្សរ៍ឆ្នាំ ១៩៩០ កំពុងតែបើកផ្នែកដ៏ធំមួយ ជាសក្តានុពលសម្រាប់ការប្រកួតប្រជែងដែលគួរឱ្យកត់សម្គាល់ នោះគឺទូរស័ព្ទ ចល័ត។ ប៉ុន្តែជំហរដ៏រឹងមាំនៃទូរគមនាគមន៍នៅកម្ពុជាជារួម មិនត្រូវលាក់បំប្លែងការប្រកួតប្រជែងដែលកំពុង ប្រឈមមុខជាមួយវិស័យនេះ។ ទោះបីជាមានកំណែទម្រង់និងការប្រកួតប្រជែងក៏ដោយ ក៏ថ្លៃសេវាទូរស័ព្ទ នៅតែខ្ពស់ពេក។

**១៤.២.១. ប្រតិបត្តិការទូរស័ព្ទអចល័ត**

អំឡុងទសវត្សរ៍ឆ្នាំ ១៩៩០ ទូរស័ព្ទអចល័តមានកំណើនយ៉ាងខ្លាំង នៅចន្លោះពី ២០% ទៅ ៥៤% ក្នុងមួយឆ្នាំ។ ទីផ្សារទូរស័ព្ទប្រើខ្សែបានធ្លាក់ចុះ ដោយមានកំណើនអ្នកប្រើប្រាស់តិចតួច ដោយសារតែមានការ ប្រកួតប្រជែងពីទូរស័ព្ទចល័ត។ ក្នុងការប្រកួតប្រជែងគួរតែជំរុញអ្នកផ្គត់ផ្គង់ ទាំងផ្នែកទូរស័ព្ទចល័ត និង ទូរស័ព្ទប្រើខ្សែ ឱ្យវិនិយោគលើបច្ចេកវិទ្យាថ្មីៗ ដើម្បីកាត់បន្ថយការចំណាយថ្លៃដើម និងមានជំហរផ្ទាល់ខ្លួនល្អ ប្រសើរមួយ ដែលអ្នកផ្តល់សេវាកម្មទាំងអស់ត្រូវគេរំពឹងថានឹងផ្តល់នូវគ្រប់សេវាកម្មទាំងអស់។

ទោះបីជាការប្រកួតប្រជែងកំពុងកើនឡើងយ៉ាងណាក៏ដោយ ក៏កំណើនចំនួនអ្នកប្រើប្រាស់ទូរស័ព្ទប្រើខ្សែមានតែ ១៥% ក្នុងឆ្នាំ ២០០០។ ចន្លោះឆ្នាំ ២០០០ និង ២០០៦ ចំនួនអ្នកប្រើប្រាស់សេវាកម្មអចល័តកើនជាមធ្យមត្រឹមតែ ៧,៦% ប៉ុណ្ណោះក្នុងមួយឆ្នាំ។ ឆ្នាំ ២០០៧ សេវានេះកើនត្រឹម ១% ប៉ុណ្ណោះ ស្ថានភាពនេះបណ្តាលមកពីការអភិវឌ្ឍប្រព័ន្ធទូរស័ព្ទ VOIP។ ទីផ្សារភាគហ៊ុនស្មើនឹង ៦៨% នៃទីផ្សារទូរស័ព្ទប្រើខ្សែ។

*រូបភាព១៤.៣. បរិមាណនៃការដាវសេវាទូរស័ព្ទអចល័ត*

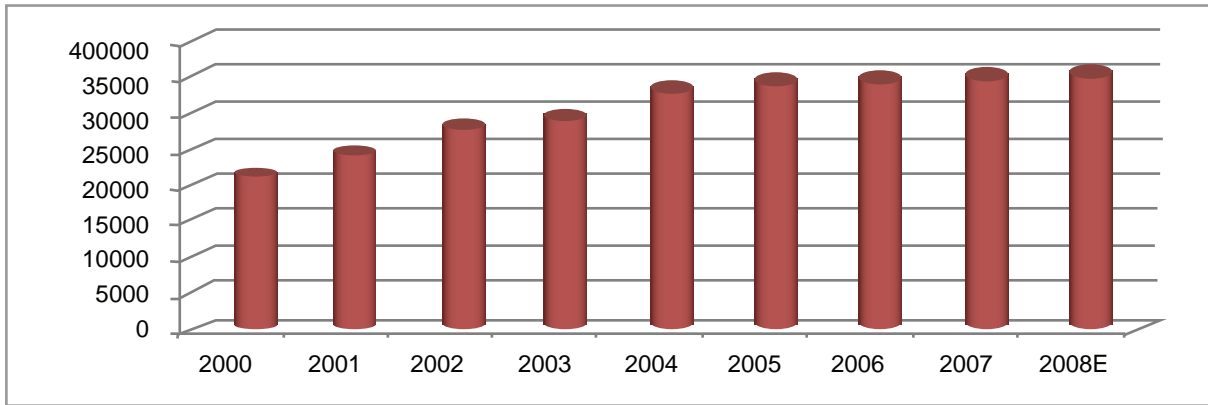

*ប្រភព៖ទូរគមនាគមន៍កម្ពុជា*

ក្នុងឆ្នាំ ២០០៨ កម្ពុជាមានខ្សែទូរស័ព្ទចំនួន ៣៥,៤១៥ ឬ ២,៤ ខ្សែក្នុងប្រជាជន ១០០ នាក់ (បើប្រៀបធៀបជាមួយប្រទេសថៃ ១២,៩ ខ្សែក្នុងប្រជាជន ១០០ នាក់)។ Telecom Cambodia មានអ្នកប្រើប្រាស់ ៤៩% ក្រុមហ៊ុន Camintel ៣៨% និងក្រុមហ៊ុន Camshin ១៣%។

Telecom Cambodia គឺជា ប្រតិបត្តិករសាធារណៈមួយលើសេវាទូរគមនាគមន៍ប្រើខ្សែ សេវាកម្មបញ្ជូនទិន្នន័យអចល័ត និងសេវាកម្មជួលខ្សែទូរស័ព្ទ។ ក្នុងឆ្នាំ ២០០៦ អាជីវកម្មនេះរកប្រាក់ចំណេញបាន ៣លានដុល្លារ នៅក្នុងប្រាក់ចំណូល ២៥ លានដុល្លារ។ ទូរគមនាគមន៍កម្ពុជា គឺជាសហគ្រាសមួយរបស់រដ្ឋ។

Telecom Cambodia ក៏ធ្វើប្រតិបត្តិការ “ច្រកទូរគមនាគមន៍អន្តរជាតិ ០០១” ដែលត្រូវបានបង្កើតឡើងក្រោមរូបភាពសម្ព័ន្ធអាជីវកម្មមួយរវាងរាជរដ្ឋាភិបាលកម្ពុជានិងក្រុមហ៊ុន Telstra ហើយបានប្រគល់ជូនទៅរដ្ឋាភិបាលក្នុងខែ តុលា ឆ្នាំ ២០០០។ បន្ថែមពីនោះ ខ្សែកាបអុបទិកមួយខ្សែត្រូវបានតម្លើង ដោយមានជំនួយពីសាធារណរដ្ឋសហព័ន្ធអាល្លឺម៉ង់ ដែលតភ្ជាប់ពីភ្នំពេញទៅព្រំដែនថៃ។ ខ្សែកាបអុបទិកមួយខ្សែទៀតនឹងត្រូវតម្លើង ក្រោមហិរញ្ញប្បទានពីធនាគារជប៉ុនសម្រាប់កិច្ចសហប្រតិបត្តិការអន្តរជាតិ (JBIC) ដោយភ្ជាប់ពីភ្នំពេញទៅខេត្តព្រះសីហនុ និងទៅខេត្តកំពង់ចាម។ គម្រោងទូរគមនាគមន៍ GMS មួយ ក្រោមហិរញ្ញប្បទានកម្ចីពីប្រទេសចិន នឹងភ្ជាប់ខ្សែកាបអុបទិកក្នុងបណ្តាខេត្តនៅជុំវិញបឹងទន្លេសាប។

នាពេលអនាគត ខ្សែកាបអុបទិកនឹងដើរតួនាទីយ៉ាងសំខាន់ក្នុងការបញ្ជូនទិន្នន័យ។ ទូរគមនាគមន៍កម្ពុជាមានបំណងចង់ឱ្យមានអ្នកប្រើប្រាស់ប្រព័ន្ធទូរស័ព្ទប្រើខ្សែ ៤៥,០០០ នាក់ នៅត្រឹមឆ្នាំ ២០១០ ដែលហាក់បីដូចជាអាចទៅរួច តាមបទពិសោធដ៏អតីតកាល។

**១៤.២.២. ប្រតិបត្តិការសេវាកម្មទូរស័ព្ទចល័ត**

គិតត្រឹមខែមីនា ឆ្នាំ២០០៩ ក្រសួងប្រៃសណីយ៍និងទូរគមនាគមន៍បានផ្តល់អាជ្ញាបណ្ណ ចំនួន ១១ បណ្ណាញ ដែលក្នុងនោះបណ្ណាញចំនួន ៨ បានចាប់ផ្តើមប្រតិបត្តិការ ហើយបណ្ណាញ ៣ ទៀតកំពុងត្រៀមខ្លួន ចូលក្នុងទីផ្សារ។ បណ្ណាញដែលកំពុងប្រតិបត្តិការមានដូចជា Hello GSM (TMIC), Mfone (Camshin), QB (Cadcomms), Star-Cell (Applifone), Excel, CamGSM, Metfone (Viettel), និងSmart Mobile (Latelz)។ ទោះបីសេដ្ឋកិច្ចពិភពលោកធ្លាក់ចុះក្តី ក៏កំណើនវិស័យទូរគមនាគមន៍របស់កម្ពុជាក៏បានភាពវិជ្ជមាន ដោយសារការវិនិយោគយ៉ាងខ្លាំងខាងហេដ្ឋារចនាសម្ព័ន្ធ។ ប៉ុន្តែក្នុងស្ថានភាពមិនហ្នឹងនរ និងតម្លៃប្រែប្រួលមិនទៀងនោះ ទីផ្សារទូរស័ព្ទចល័តគ្រាន់តែបំពេញទីផ្សារនិងតម្លៃក្នុងស្រុក ខណៈដែលផលប្រយោជន៍បានទៅអ្នកប្រើប្រាស់ ដែលនឹងទាញ ឱ្យលទ្ធភាពរកប្រាក់ចំណេញធ្លាក់ចុះ។

**រូបភាព១៤.១. ទីផ្សារទូរស័ព្ទចល័ត**

<b>ប្រតិបត្តិការ</b>	<b>ប្រព័ន្ធលេខទូរស័ព្ទ</b>
Mobitel (Royal Group)	012, 092, 017
Hello (Telekom Malaysia)	015, 016, 081
M-Fone (Camshin)	011, 099, 085
qb (Cadcomms)	013
Star-Cell (Applifone)	098
Excell (GT-Tell-Cambodia)	018
MetFone (Viettel)	097
Smart Mobile (Latelz)	010, 093

*ប្រភព៖ក្រសួងប្រៃសណីយ៍និងទូរគមនាគមន៍*

ទីផ្សារទូរស័ព្ទចល័តនៅកម្ពុជាត្រូវបានគ្រប់ដណ្តប់ភាគច្រើនដោយក្រុមហ៊ុន CamGSM ដែលកាន់កាប់ ៥៩% នៃទីផ្សារ បន្ទាប់មកក្រុមហ៊ុន Camshin ២៤% ក្រុមហ៊ុន Telekom Malaysia ១៥% និងក្រុមហ៊ុន Camintel ២%។ ចំនួនអ្នកប្រើប្រាស់ទូរស័ព្ទដែលនៅកម្ពុជាបានកើនឡើងយ៉ាងរហ័ស រហូតដល់ទៅ ១,២ លាននាក់ ឬ ក្នុងមនុស្ស ១០០ នាក់ទូរស័ព្ទដៃ ៨៣,៧ (បើប្រៀបធៀបនឹងប្រទេសថៃ ១០០ នាក់មានទូរស័ព្ទដៃ ៣០,៦)។ ចំនួនទូរស័ព្ទចល័តមានកំណើនជាមធ្យម ៤៩% ក្នុងមួយឆ្នាំក្នុងរយៈពេល ១២ ឆ្នាំកន្លងទៅ។ ដូច្នេះកំណើនដ៏យឺតយ៉ាវក្នុងការប្រើប្រាស់ទូរស័ព្ទចល័តត្រូវបានជំនួស ដោយកំណើនដ៏ឆាប់រហ័សនៃអ្នកប្រើប្រាស់ទូរស័ព្ទចល័ត។ ចំនួនអ្នកប្រើប្រាស់ទូរស័ព្ទចល័តនៅកម្ពុជាបានកើនឡើងជិត ១៥ % ក្នុងឆ្នាំ ២០០៨ ដោយមានអ្នកប្រើប្រាស់ ៣ លាននាក់គិតត្រឹមចុងឆ្នាំ ២០០៩។

សន្ទុះកំណើននៃការទំនាក់ទំនងតាមទូរស័ព្ទស៊ីគ្លាស៊ីកកំណើនដ៏ខ្លាំងនៃប្រាក់ចំណូល (៣២% ក្នុងឆ្នាំ ២០០៧)។ ក្នុងឆ្នាំ ២០០៨ ប្រាក់ចំណូលស្មើនឹង ៤២៩ លានដុល្លារ។ ទោះជាយ៉ាងណាក្តី ចំណាយថ្លៃដើមរបស់ប្រព័ន្ធ Roaming អន្តរជាតិនៅតែមានកម្រិតខ្ពស់។ សេវាកម្មជំនាន់ទីបី (3G) កំពុងស្ថិតក្នុងដំណើរការនៃការអភិវឌ្ឍ។

រូបភាព១៤.៤. ការប្រើប្រាស់ទូរស័ព្ទចល័ត

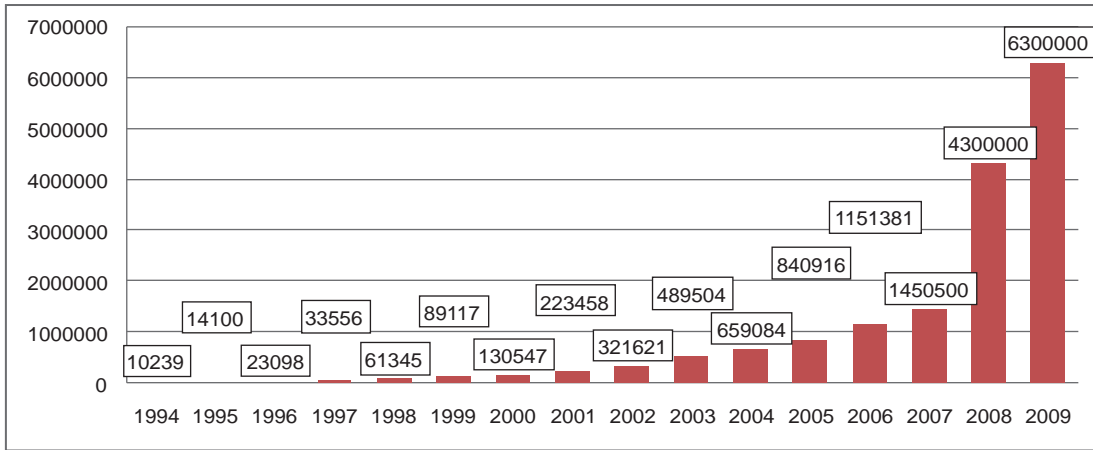

ប្រភព៖ ក្រសួងប្រៃសណីយ៍ និងទូរគមនាគមន៍

ក្រុមហ៊ុន CamGSM (Mobitel) បានបង្កើតសម្ព័ន្ធដីវកម្មមួយក្នុងឆ្នាំ ១៩៩៦ រវាងក្រុមហ៊ុនស្វីសមួយឈ្មោះ Millicom International និងក្រុមហ៊ុនកម្ពុជាមួយឈ្មោះ Royal Group of Companies ដែលកំពុងដើរតួនាទីយ៉ាងលេចធ្លោមួយក្នុងទីផ្សារគមនាគមន៍ចល័តនៅកម្ពុជា។ អាជីវកម្មនេះបានទទួលសម្បទានរយៈពេល ២៥ ឆ្នាំ។ គិតត្រឹមចុងឆ្នាំ ២០០៦ ក្រុមហ៊ុន CamGSMមានអ្នកប្រើប្រាស់ប្រមាណ ៨៥៩,០០០ នាក់ស្មើនឹង ៦៩% នៃទីផ្សារ។ ការអភិវឌ្ឍទូរគមនាគមន៍នេះតម្រូវឱ្យមានការវិនិយោគដ៏ធំ។ ក្រុមហ៊ុន Mobitel បានបោះទុនច្រើនជាង ២០០ លានដុល្លារសម្រាប់ការស្ថាបនាបណ្តាញនិងការផ្តល់សេវាកម្ម។ ក្នុង ៤ ឆ្នាំកន្លងទៅ ប្រាក់ចំណូលរបស់ក្រុមហ៊ុន CamGSM បានកើនឡើង ជាមធ្យម ៣៣% បើប្រៀបធៀបជាមួយក្រុមហ៊ុនទូរគមនាគមន៍ ៣ ផ្សេងទៀត (Camshin, Malaysai Telekom, និងCamintel) ដែលមានតែ ២៦%។

ក្នុងខែ វិច្ឆិកា ឆ្នាំ ២០០០ “ច្រកអន្តរជាតិទីពីរ” បានបើកដំណើរការ បន្ទាប់ពីការផ្តល់សម្បទានដល់ក្រុមហ៊ុន Royal Telecom International (RTI) ក្នុងខែមិថុនាឆ្នាំ ១៩៩៧។ ក្រុមហ៊ុន Millicom International និងក្រុមហ៊ុន Royal Group of Companies បានបោះទុន ១៥ លានដុល្លារក្នុងអាជីវកម្មនេះ។ ក្រុមហ៊ុន RTI នឹងផ្ទេរ ៥១% នៃចំណូលសរុបដល់រដ្ឋាភិបាល។ ច្រកទំនាក់ទំនងអន្តរជាតិនេះបានភ្ជាប់ទៅ ២២០ ប្រទេសតាមរយៈផ្តាយរណប ២ និងបណ្តាញខ្សែកាបអុបទិកក្រោមសមុទ្រ។

ក្រុមហ៊ុន Camshin ស្ថិតក្នុងលំដាប់ទី ២ ជាមួយនឹងចំណែកទីផ្សារ ១៨ %។

ក្រុមហ៊ុន Telekom Malaysia International Cambodia (TMIC) មានចំណែកទីផ្សារ ១៥% តាមពីក្រោយក្រុមហ៊ុន ២ ខាងលើ។ ក្រុមហ៊ុន TMIC ដាក់ឱ្យប្រើប្រាស់អត្តសញ្ញាណសាខាថ្មីមួយគឺ “Hello” ក្នុងខែ វិច្ឆិកា ឆ្នាំ ២០០៧។ អំឡុងពេល១២ខែកន្លងទៅ ក្រុមហ៊ុននេះមានចំនួនអ្នកប្រើប្រាស់ស្ទើរតែទ្វេដង ហើយ

ឥឡូវនេះគឺជាប្រតិបត្តិករធំបំផុតទីបី។ ក្រុមហ៊ុន TMIC កំពុងវិនិយោគទឹកប្រាក់ ១៥០ លានដុល្លារនៅកម្ពុជា ដើម្បីលើកកម្ពស់សមត្ថភាពបណ្តាញនិងបន្ថែមស្ថានីយ៍ទទួលសេវា (BTS) ថ្មីចំនួន ៥០០ កន្លែងទៀតសម្រាប់ ពង្រីកវិសាលភាពគ្របដណ្តប់នៅតំបន់ជនបទនិងខេត្តនានា។

ដើម្បីបំពេញតម្រូវការរបស់អ្នកប្រើប្រាស់ដែលចេះតែកើនឡើង ក្រុមហ៊ុន Hello បានប្រកាសបើក លេខកូដតំបន់ថ្មីមួយ គឺ ០៨១។ អតិថិជនដែលប្រើប្រាស់លេខកូដតំបន់នេះនឹងនៅតែទទួលបានអត្ថ- ប្រយោជន៍ដូចគ្នានឹងអតិថិជនមុនដែរ ដែលប្រើប្រាស់លេខតំបន់ ០១៥ និង ០១៦។ ក្នុងខែ កុម្ភៈ ឆ្នាំ ២០០៩ ក្រុមហ៊ុននេះបានចាប់ដំណើរការសេវាការជាប់ Roaming អន្តរជាតិមិនកំណត់មួយ។ សេវានេះ គឺជាសេវា កញ្ចប់ Roaming គ្មានដែនកំណត់មុនគេបង្អស់របស់កម្ពុជា ហើយវានឹងកាត់បន្ថយការចំណាយក្នុងការតភ្ជាប់ នឹងបណ្តាញនៅពេលធ្វើដំណើរចេញពីកម្ពុជា។ គម្រោង Roaming ទិន្នន័យមិនកំណត់ប្រចាំថ្ងៃ មានគោល បំណងបម្រើដល់អ្នកប្រកបអាជីវកម្ម និងមន្ត្រីរដ្ឋាភិបាលមួយចំណែកតូច ដែលធ្វើដំណើរពាសពេញតំបន់និង មានបំណងប្រើប្រាស់អ៊ិនធឺណិតនៅក្រៅប្រទេស។

ក្រុមហ៊ុន Smart Mobile បានក្លាយជាអ្នកផ្តល់សេវាកម្មលេខ ៨ ក្នុងខែ មីនា ឆ្នាំ ២០០៩។ Smart Mobile មានក្រុមហ៊ុនមេរបស់រុស្ស៊ីមួយឈ្មោះ Latelz ដែលជាកម្មសិទ្ធិផ្តាច់មុខរបស់ក្រុមហ៊ុន Timeturns Hold- ings មានមូលដ្ឋាននៅប្រទេស Cyprus និង ត្រូវបានបង្កើតដោយភាគីភាគហ៊ុនសម្រាប់គ្រប់គ្រងនិងដំណើរ ការប្រតិបត្តិករ GSM/UMTS ជុំវិញពិភពលោក។ ជាមួយនឹងការលូតលាស់យ៉ាងឆាប់រហ័សរបស់វិស័យ ទូរគមនាគមន៍នៅកម្ពុជា ក្រុមហ៊ុន Smart Mobile មានការជឿជាក់ថា ខ្លួនអាចចាប់យកចំណែកទីផ្សារមួយ ភាគធំ និងកំពុងវិនិយោគយ៉ាងខ្លាំងខាងផ្នែកហេដ្ឋារចនាសម្ព័ន្ធ។

ក្រុមហ៊ុន Smart Mobile បានរចនា Smart Store ដែលទាក់ទាញចិត្តអ្នកប្រើប្រាស់ និងមានបច្ចេក- វិទ្យាខ្ពស់ នៅចំបេះដូងនៃទីក្រុងភ្នំពេញ ដែលបើកទូលាយដល់មនុស្សគ្រប់គ្នា។ ក្រុមហ៊ុន Smart Mobile មាន គោលបំណងបង្កើតបច្ចេកវិទ្យាទូរស័ព្ទចល័តដែលមានគុណភាពមួយ សម្រាប់អតិថិជននៅទូទាំងកម្ពុជា។ អគារ Smart Store នៅតាមបណ្តោយមហាវិថីព្រះមុនីវង្ស ក្នុងរាជធានីភ្នំពេញ អាចអនុញ្ញាតឱ្យអ្នកប្រើប្រាស់ បានយល់ដឹងអំពីក្រុមហ៊ុនផ្តល់សេវាកម្មទូរស័ព្ទចល័តថ្មីបំផុតរបស់កម្ពុជា និងការផ្តល់សេវារបស់ខ្លួន ការភ្ជាប់ សេវា Smart Mobile ការបន្ថែមសេវាកម្មក្រៅពីកន្សោមសេវារបស់ Smart Mobile និងការទទួលសេវាគាំទ្រនានា។ នៅខាងក្នុងអគារ មានផ្តល់សេវាអ៊ិនធឺណិតឥតគិតថ្លៃ មានស្តង់លេងហ្គេមកម្សាន្ត និងមានអេក្រង់វីដេអូដ៏ធំ មួយ ដែលបង្កើតឡើងសម្រាប់ការបង្ហាញព័ត៌មានចម្រុះ រួមមានសិក្ខាសាលាស្តីពី 'Smart Living' ឬការប្រឡង លេងហ្គេម។

ក្រុមហ៊ុន Sotelco ជាក្រុមហ៊ុនរងរបស់ក្រុមហ៊ុន VimpelCom របស់រុស្ស៊ី បានចុះកិច្ចសន្យាមួយ ដើម្បីកសាងបណ្តាញ GSM មួយនៅកម្ពុជា ជាមួយបច្ចេកវិទ្យា Huawei របស់ចិន។ នៅក្នុងកិច្ចព្រមព្រៀង ក្របខណ្ឌថ្មីនេះ Huawei នឹងដាក់ពង្រាយបណ្តាញទូរស័ព្ទចល័ត GSM ទូទាំងប្រទេសសម្រាប់ក្រុមហ៊ុន So- telco នៅ ៥ ឆ្នាំខាងមុខ។ ក្រុមហ៊ុន Sotelco បានជ្រើសរើសក្រុមហ៊ុន Huawei សម្រាប់អនុវត្តគម្រោង ដ៏សំខាន់នេះ ដោយសារតែ Huawei មានជំនាញរបស់ខ្លួននិងស្នាដៃ ក្នុងការផ្តល់បណ្តាញទូរស័ព្ទចល័ត ដែលមានគុណភាព។ ក្រុមហ៊ុន VimpelCom បានសន្យាចំណាយប្រហែល ២០០ លានដុល្លារ លើបណ្តាញ របស់ខ្លួន ក្នុងប្រទេសកម្ពុជា ក្នុងរយៈពេល ៣ ទៅ ៤ ឆ្នាំដំបូង បន្ទាប់ពីការបើកពាណិជ្ជកម្មរបស់ខ្លួន។

ក្រុមហ៊ុន Viettel ជាអង្គការទូរគមនាគមន៍ ដែលកាន់កាប់ដោយក្រសួងការពារជាតិរបស់ប្រទេស វៀតណាម បានបើកសេវាកម្ម Metfone របស់ខ្លួនជាផ្លូវការនៅកម្ពុជាក្នុងខែ កុម្ភៈ ឆ្នាំ ២០០៩។ ក្រុមហ៊ុននេះ បានស្រូបយកអ្នកប្រើប្រាស់យ៉ាងឆាប់រហ័ស ប្រមាណជាង ៥០០,០០០ នាក់ទូទាំងប្រទេស តាមរយៈការ ចែកជូនស៊ីមភាគដោយឥតគិតថ្លៃ និងកំពុងឈានទៅចាប់ទីផ្សារនៅតំបន់ជនបទរបស់កម្ពុជានិងការតភ្ជាប់ សាលារៀនទៅនឹងប្រព័ន្ធអ៊ីនធឺណិត។ ក្រុមហ៊ុន Viettel បានផ្តល់ឱ្យក្រសួងអប់រំ យុវជន និងកីឡានូវទឹកប្រាក់ ៥ លានដុល្លារ ដើម្បីតម្លើងខ្សែបញ្ជូនសេវា អ៊ីនធឺណិតកម្រិតទូលាយមួយដោយឥតគិតថ្លៃ នៅតាមសាលា រៀនចំនួន ១,០០០ ក្នុងចំណោមសាលារៀនទូទាំងប្រទេស។ គម្រោងនេះនឹងត្រូវបានអនុវត្តនាពេល ៥ ឆ្នាំ ខាងមុខ។ ក្រុមហ៊ុន Viettel បានតម្លើងស្ថានីយ៍បញ្ជូនចំនួន ១,០០០ កន្លែងនៅទូទាំងប្រទេសនិងខ្សែកាបអុប ទិកប្រវែង៥,០០០ គ.ម ដោយគ្របដណ្តប់ ២៤ រាជធានី ខេត្តទាំងអស់នៃប្រទេសកម្ពុជា។ ក្រុមហ៊ុននេះគ្រោង នឹងតម្លើងស្ថានីយ៍បញ្ជូននិងខ្សែកាបបន្ថែមទៀត ដើម្បីពង្រីកការគ្របដណ្តប់របស់ខ្លួនទៅដល់តំបន់កោះនៃ ប្រទេសកម្ពុជា។

ក្រុមហ៊ុន Applifone ដែលគេស្គាល់តាមរយៈឈ្មោះយីហោ Star-Cell នោះគឺជា ប្រតិបត្តិករចល័ត GSM ឯកជនមួយនៅកម្ពុជា។ ក្រុមហ៊ុននេះត្រូវបានបង្កើតឡើងក្នុងឆ្នាំ ២០០៦ និងបើករកស៊ីក្នុងឆ្នាំ២០០៧។ ដើម្បីបង្កើនការគ្របដណ្តប់របស់ខ្លួនដល់ ២៤ រាជធានី ខេត្តនោះ ក្រុមហ៊ុន Star-Cell បានច្របាច់បញ្ចូល ជាមួយក្រុមហ៊ុន Ericsson ដើម្បីដាក់ឱ្យប្រើប្រាស់ស្ថានីយ៍ប្រើដោយថាមពលព្រះអាទិត្យនៅកម្ពុជា។ ការ បញ្ជូនសេវាតាមផ្កាយរណបនឹងពង្រីកលទ្ធភាពឱ្យសេវាអាចគ្របដណ្តប់ដល់តំបន់ដាច់ស្រយាល ខណៈដែល លំដោះស្រាយបញ្ហាសេវាដទៃទៀតមិនធ្វើ ទេរួច។ តាមរយៈការដាក់ទីតាំងប្រើថាមពលព្រះអាទិត្យរបស់ Ericsson រួមជាមួយនឹងការបញ្ជូនពីផ្កាយរណបនោះ ក្រុមហ៊ុន Applifone អាចពង្រីកសេវា ប្រកបដោយ ប្រសិទ្ធភាពចំណាយ ដល់តំបន់ជនបទ ភ្ជាប់ទំនាក់ទំនងមនុស្សជាលើកដំបូង និងផ្តល់សេវាកម្មដែលមាន តម្លៃសមរម្យ ដើម្បីលើកកម្ពស់គុណភាពនៃជីវិត។ ក្រុមហ៊ុន Star-Cell បានពង្រីកសេវាកម្មរបស់ខ្លួន ទៅតំបន់ ភាគច្រើននៃប្រទេសកម្ពុជា។

ក្នុងវិស័យគមនាគមន៍ចល័តនេះ ទីផ្សារបន្តមានការលូតលាស់។ ប្រាក់ចំណូលបន្តកើនឡើងក្នុង អត្រាប៉ាន់ស្មានមួយគឺ ៣២% ក្នុងឆ្នាំ២០០៨។ ជាមធ្យម ទីផ្សារទូរស័ព្ទចល័តកើនឡើង ៣១% ក្នុងពេល ៥ ឆ្នាំ កន្លងទៅ។ ផ្នែកនេះរកបាន ២៩៨ លានដុល្លារក្នុងឆ្នាំ ២០០៧។ ទោះជាយ៉ាងនេះក្តី តម្លៃរបស់ប្រព័ន្ធ Roam- ing អន្តរជាតិនៅតែខ្ពស់។ បច្ចុប្បន្ន មានអ្នកផ្តល់សេវាកម្មចល័តនេះពីរថែមទៀត។ ក្រុមហ៊ុន Star-Cell (០៩៨) និងក្រុមហ៊ុន CADCOMMS (០១៣) បានផ្តល់សេវាកម្មទូរស័ព្ទចល័តជំនាន់ទីបី (3G)។ ការលេចឡើងនៃប្រព័ន្ធ ទូរស័ព្ទអ៊ីនធឺណិតនិងកញ្ចប់សេវាថ្មីៗដែលផ្តល់ដោយប្រតិបត្តិករផ្សេងៗ បានចាប់ផ្តើមកាត់បន្ថយចំណាយ ក្នុងការទំនាក់ទំនងជាច្រើន។

រូបភាព១៤.៥. ភាគហ៊ុនទីផ្សារនៃអ្នកផ្តល់សេវាកម្មទូរស័ព្ទចល័ត

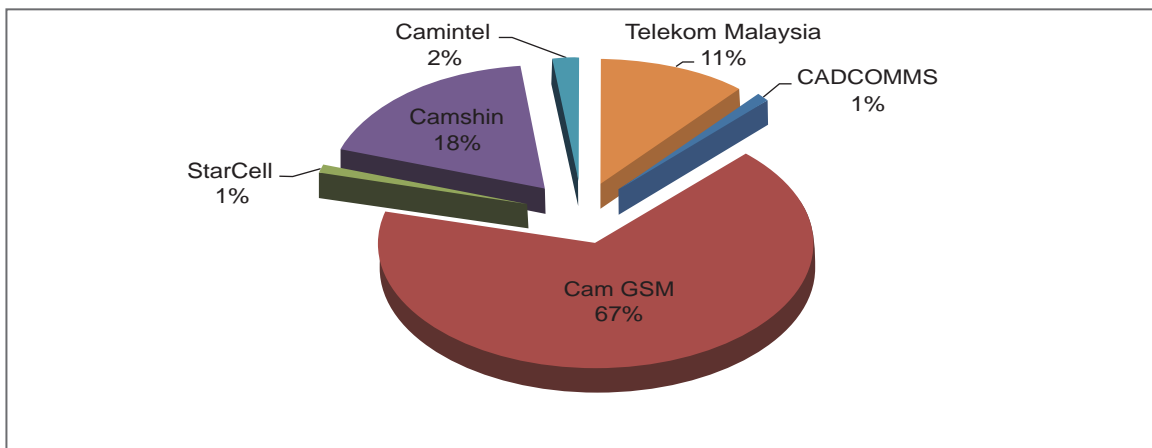

ប្រភព៖ទិន្នន័យរបស់កម្ពុជា

ការប្រកួតប្រជែងខាងតម្លៃនិងគុណភាពសេវាមានសារៈសំខាន់កាន់តែខ្លាំងឡើង ក្នុងទីផ្សារទូរស័ព្ទចល័ត។ ការលេចឡើងនៃប្រព័ន្ធទូរស័ព្ទអ៊ិនធឺណិត និងកញ្ចប់សេវាថ្មីៗដែលផ្តល់ដោយប្រតិបត្តិករផ្សេងៗ បានចាប់ផ្តើមកាត់បន្ថយចំណាយក្នុងការទំនាក់ទំនងជាច្រើន។

រូបភាព១៤.៦. កំណើននៃវិស័យទូរស័ព្ទចល័ត

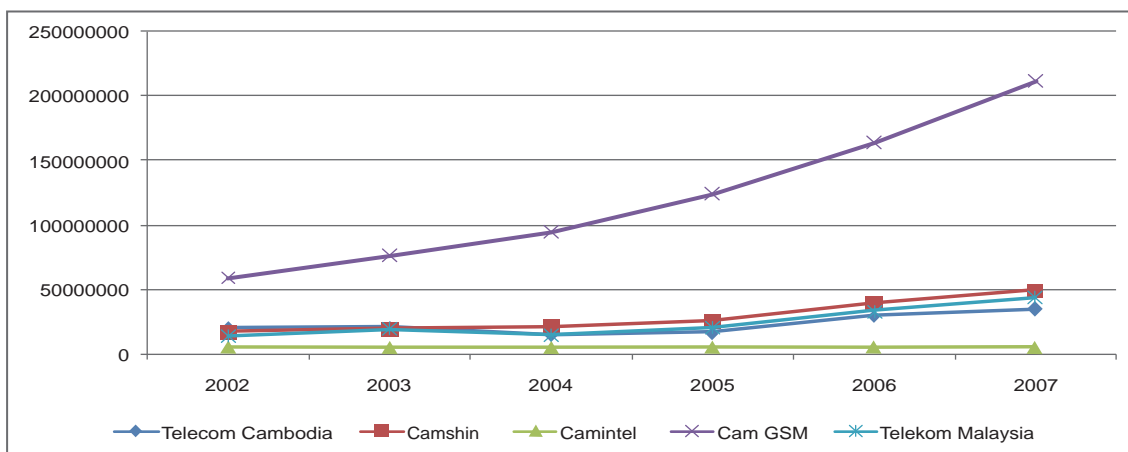

ប្រភព៖ទិន្នន័យរបស់កម្ពុជា

**១៤.៦.៣. សេវាកម្មអ៊ិនធឺណិត**

អ៊ិនធឺណិតតំណាងឱ្យការភ្ជាប់គ្នារវាងវិស័យ ២ ដែលវិស័យនីមួយៗបានអភិវឌ្ឍ ដើម្បីខិតខំឱ្យជិត នឹងវិស័យមួយទៀតគឺ វិស័យទូរគមនាគមន៍និងវិស័យដំណើរការទិន្នន័យអេឡិចត្រូនិក។ គំនិតបង្កើតថ្មី ដែលជំរុញដោយការប្រកួតប្រជែងនិងវឌ្ឍនភាពបច្ចេកវិទ្យានោះ កំពុងតែបង្កើនល្បឿននៃការភ្ជាប់គ្នា។ ជាមួយនឹងការមកដល់នៃប្រព័ន្ធអ៊ិនធឺណិតនិងVOIPលើទីផ្សារទូរគមនាគមន៍នោះ ចំនួនអ្នកផ្តល់សេវាកម្មអ៊ិនធឺណិត (ISP) កំពុងតែកើនឡើងជាលំដាប់។

រូបភាព១៤.៧. ភាគហ៊ុនទីផ្សារនៃអ្នកផ្តល់សេវាកម្មអ៊ីនធឺណិត

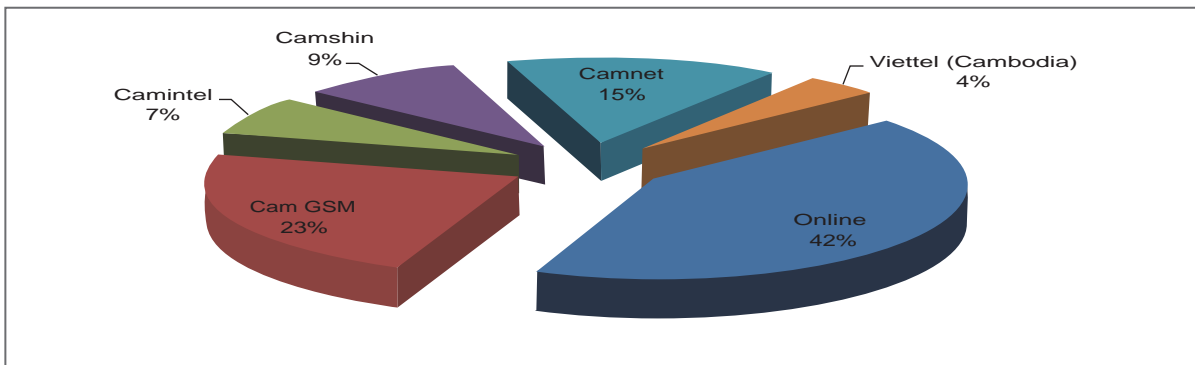

ប្រភព៖ទូរគមនាគមន៍កម្ពុជា

នៅពេលដែលចំនួនអ្នកផ្តល់សេវាកម្មអ៊ីនធឺណិតលើទីផ្សារបានកើនឡើងនោះ ការចំណាយរបស់អ្នកប្រើប្រាស់បានធ្លាក់ចុះ ខណៈដែលល្បឿនបញ្ជូនបានកើនឡើង។ ប្រតិបត្តិករសេវាកម្មអ៊ីនធឺណិតមានដូចជា ក្រុមហ៊ុន Camnet (TC), ក្រុមហ៊ុន Online, ក្រុមហ៊ុន ISP CamGSM, ក្រុមហ៊ុន Camintel, ក្រុមហ៊ុន Camshin Internet, និង ក្រុមហ៊ុន Telekom Malaysia។ IP កំពុងក្លាយជាមធ្យោបាយជាស្តង់ដារក្នុងការផ្លាស់ប្តូរព័ត៌មាន សម្រាប់ប្រតិបត្តិការទាំងក្នុងស្រុកនិងអន្តរជាតិ។

រូបភាព១៤.៨. អ្នកប្រើប្រាស់អ៊ីនធឺណិត

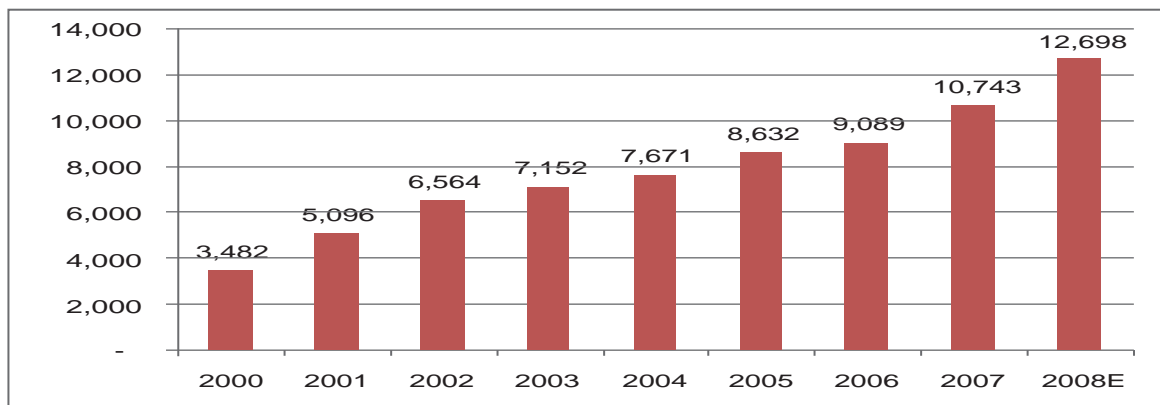

ប្រភព៖ ទូរគមនាគមន៍កម្ពុជា

នៅចុងឆ្នាំ ២០០៨ ចំនួនចំណុចភ្ជាប់ទៅកាន់អ៊ីនធឺណិតមាន ១២,៦៩៨ កន្លែង។ កំណើននេះរក្សាបានកម្រិតខ្ពស់បំផុតដោយសារតែ ការអភិវឌ្ឍនៃបច្ចេកវិទ្យាបញ្ជូនទិន្នន័យ ដែលមានល្បឿនលឿននិងការលេចចេញនៃប្រព័ន្ធទូរស័ព្ទលើអ៊ីនធឺណិត។ ការកែលម្អគុណភាពនៃការនិយាយតាមទូរស័ព្ទអ៊ីនធឺណិតនាពេលបច្ចុប្បន្ន បានផ្តល់នូវអត្រាទាក់ទាញដ៏ខ្ពស់សម្រាប់អ្នកប្រើប្រាស់។

បច្ចុប្បន្ន កម្ពុជាពឹងផ្អែកយ៉ាងខ្លាំង ទៅលើផ្លូវបញ្ជូនទិន្នន័យពីប្រទេសវៀតណាម និងប្រទេសថៃ ហើយភាពពឹងផ្អែកនោះ ក៏ភ្ជាប់មកជាមួយចំណាយច្រើនផងដែរ។ ខណៈដែលតម្លៃលក់ដុំក្នុងប្រទេសវៀតណាមប្រហែល ៤០០ ដុល្លារសម្រាប់ការបញ្ជូនទិន្នន័យ ២ មេហ្គាបៃក្នុង ១ វិនាទីក្នុងមួយផ្លូវបញ្ជូន នោះអ្នកផ្គត់ផ្គង់អ៊ីនធឺណិតនៅកម្ពុជាត្រូវតែចំណាយរវាងពី ១,៣០០ ដុល្លារទៅ ១,៤០០ដុល្លារ។ ជាមធ្យោបាយដោះស្រាយ ក្រុមហ៊ុនក្នុងស្រុក Telcotech បានឈ្នះការដេញថ្លៃមួយក្នុងឆ្នាំ ២០០៧ ក្នុងការភ្ជាប់ប្រទេស

កម្ពុជា តាមរយៈខ្សែកាបក្រោមសមុទ្រមួយទៅនឹងច្រកអាស៊ី-អាមេរិក ដោយមិនបាច់ឆ្លងកាត់ប្រទេសជិតខាង និងភ្ជាប់កម្ពុជាដោយផ្ទាល់ទៅនឹង World Wide Web។

ការប្រកួតប្រជែងយ៉ាងខ្លាំងក្លានៅទីផ្សារក្នុងស្រុក តម្រូវឱ្យមានការទម្លាក់ថ្លៃថែមទៀត ការលើកកម្ពស់គុណភាព និងភាពសម្រួលបែបនៃសេវា។ ក្រៅពីការទម្លាក់ថ្លៃសេវា ភាពសំខាន់របស់អ៊ុនធឺណិត អាស្រ័យលើអ្នកពាក់ព័ន្ធច្រើននិងខុសប្លែកគ្នា ជាពិសេសអ្នកផ្តល់សេវាកម្ម។

បទប្បញ្ញត្តិស្តីពីសេវាអ៊ុនធឺណិត មានបំណងគាំទ្រដល់ការប្រកួតប្រជែង ដើម្បីអត្ថប្រយោជន៍របស់អ្នកប្រើប្រាស់ តាមរយៈការធានាបាននូវការប្រកួតប្រជែងដោយស្មើភាព និងជោគជ័យក្នុងទីផ្សារ។ សម្រាប់រាជរដ្ឋាភិបាលកម្ពុជា កត្តាសំខាន់គឺ ៖

**(១) លើកកម្ពស់ការបង្កើតបណ្តាញមានល្បឿនលឿនដែលអនុញ្ញាតឱ្យមានការដាក់ឱ្យដំណើរការសេវាកម្មថ្មីប្រឌិតនានា**

បណ្តាញមានល្បឿនលឿនតម្រូវឱ្យមានការវិនិយោគច្រើនសន្ធឹក រាប់ទាំងការរៀបចំហេដ្ឋារចនាសម្ព័ន្ធទូរគមនាគមន៍ និងការកែសម្រួលបណ្តាញដែលមានស្រាប់។ ជាមួយនឹងការកើនឡើងជំនឿននៃសមត្ថភាពរបស់បណ្តាញខ្សែកាបអុបទិកចម្ងាយឆ្ងាយនោះ ការដាក់ពង្រាយបណ្តាញល្បឿនលឿន នៅតាមខ្សែបំបែកល្បឿនលឿន និងល្បឿនមធ្យមក្នុងស្រុក គឺជាបញ្ហាប្រឈមមួយ។ កត្តានេះនឹងអនុញ្ញាតឱ្យប្រតិបត្តិការទាំងអស់ អាចផ្តល់សេវាកម្មផ្នែកលើបច្ចេកវិទ្យា xDSL។

ផ្លូវបញ្ជូនធំតម្រូវឱ្យមានហេដ្ឋារចនាសម្ព័ន្ធដែលមានល្បឿនលឿន និងអត្ថប្រយោជន៍ផ្នែកសង្គម និងសេដ្ឋកិច្ច ដោយពិចារណាអំពីការធ្វើឱ្យប្រសើរឡើងនូវសមត្ថភាពអ៊ុនធឺណិតលើផ្នែក ភាពពេញចិត្ត កម្មវិធីល្បឿន និងសេវាកម្ម។ វិធានការទាំងនេះមានបំណងបង្កើនល្បឿននៃពង្រាយផ្លូវបញ្ជូនធំ នៅតាមបណ្តាញរួមបញ្ចូលទាំងបណ្តាញខ្សែកាប ប្រព័ន្ធតតខ្សែ ខ្សែកាបអុបទិក និងការតភ្ជាប់ទៅនឹងផ្កាយរណប ក៏ដូចជាប្រព័ន្ធទូរគមនាគមន៍ចល័តសកល (UMTS) ដែលជាបច្ចេកវិទ្យាមួយ ក្នុងចំណោមបច្ចេកវិទ្យាទូរគមនាគមន៍ចល័តជំនាន់ទីបី (3G)។

បច្ចុប្បន្ននេះ បណ្តាញដែលអាចរកបានភាគច្រើនគឺ ADSL និង Modem ប្រើខ្សែ។ ទោះជាយ៉ាងណាក្នុងពេលអនាគត បណ្តាញខ្សែអុបទិកនឹងដើរតួនាទីដ៏សំខាន់ក្នុងទូរគមនាគមន៍អេឡិចត្រូនិក ជាមួយនឹងការកើនឡើង ក្នុងការផ្ទេរទិន្នន័យនៅកម្រិតក្រុមហ៊ុននិងបុគ្គល។ នៅពេលដែលកុំព្យូទ័រ និងបណ្តាញផ្សេងៗ ក្លាយជាផ្នែករួមគ្នាមួយនៃជីវិតនិងមុខរបរប្រចាំថ្ងៃនោះ សន្តិសុខទិន្នន័យក៏នឹងក្លាយជាកត្តាសំខាន់ផងដែរ។ បណ្តាញនិងប្រព័ន្ធព័ត៌មាន ដែលមានសុវត្ថិភាពមានសារៈសំខាន់ណាស់សម្រាប់ការធ្វើពាណិជ្ជកម្ម។

**(២) កែសម្រួលបទប្បញ្ញត្តិឱ្យស្របទៅនឹងការផ្លាស់ប្តូរក្នុងសេវាកម្មដ៏បច្ចេកវិទ្យា**

បទប្បញ្ញត្តិនាពេលបច្ចុប្បន្នត្រូវបានរៀបចំឡើង ដើម្បីបើកទូលាយវិស័យទូរគមនាគមន៍ក្នុងការប្រកួតប្រជែង សំដៅលើកកម្ពស់ភាពច្នៃប្រឌិតក្នុងសេវាកម្មទូរគមនាគមន៍ និងការកាត់បន្ថយតម្លៃ។ ឥឡូវនេះ បទប្បញ្ញត្តិទាំងនោះត្រូវតែសម្របទៅនឹងការប្រែប្រួល ដែលកើតមានក្នុងវិស័យបច្ចេកវិទ្យាព័ត៌មានជាពិសេស ការកើនឡើងនៃសេវាកម្មនានាតាមអ៊ុនធឺណិត។ ការកែសម្រួលក្របខ័ណ្ឌនិយតកម្មត្រូវតែផ្អែកលើគោលការណ៍ ដូចខាងក្រោម៖

- ក្របខណ្ឌនិយតកម្មត្រូវតែលើកកម្ពស់ការពង្រាយបច្ចេកវិទ្យានិងសេវាកម្មប្រកបដោយការច្នៃប្រឌិត។

- បទបញ្ញត្តិត្រូវតែអព្យាក្រឹតលើផ្នែកបច្ចេកទេស ៖ សេវាកម្មដែលប្រកួតប្រជែងឬអាចជំនួសបាន ត្រូវតែអាស្រ័យលើបទបញ្ញត្តិស្រដៀងគ្នា ដោយមិនគិតពីមធ្យោបាយបច្ចេកវិទ្យារបស់ខ្លួន។
- អ្នកប្រើប្រាស់និងអ្នកវិនិយោគ ត្រូវតែទទួលបាននូវក្របខណ្ឌច្បាប់ដែលរឹងមាំនិងមានលំនឹងល្អ។
- បទបញ្ញត្តិត្រូវតែដាក់កំណត់ចំពោះអ្វីដែលជាមានសារៈសំខាន់ខ្លាំងនិងបង្កើតឱកាសសម្រាប់ធ្វើស្វ័យបញ្ញត្តិ។

(៣) អ៊ិនធឺណែតពេលអនាគត

“ការតភ្ជាប់គ្នាដ៏អស្ចារ្យ” ដែលកំពុងដាក់ឱ្យស្ថិតក្រោមឥទ្ធិពលតែមួយរវាង វិទ្យាសាស្ត្រ កុំព្យូទ័រ ទូរគមនាគមន៍ និងបច្ចេកវិទ្យារូបភាព-សម្លេង។ ការរួមបញ្ចូលគ្នានៃបច្ចេកវិទ្យារូបភាព-សម្លេង និងអ៊ិនធឺណិតបានឈានទៅមុខកាន់តែល្អរួចមកហើយ តាមរយៈការបង្កើនរូបភាព-សម្លេង ឱ្យទៅជាឌីជីថល ប៉ុន្តែជំហានបន្ទាប់គឺ ការបង្កើតបច្ចេកវិទ្យាទូរទស្សន៍ឌីជីថល ដែលនឹងនាំមកនូវការច្របាច់បញ្ចូលគ្នាពិតប្រាកដមួយរវាងបណ្តាញរូបភាព-សម្លេងដែលមានស្រាប់ និងបណ្តាញទូរគមនាគមន៍។

“អ៊ិនធឺណិតថ្ងៃអនាគត”នឹងបង្រួមផលប្រយោជន៍ផ្សេងៗឱ្យទៅជាធាតុរួមតែមួយ ជាមួយនឹងលទ្ធភាពប្រើប្រាស់និងសេវាកម្ម ដែលលើសពីស្តង់ដារនិងការអនុវត្តនាពេលបច្ចុប្បន្ន។ ទោះយ៉ាងណា អ៊ិនធឺណិតថ្ងៃអនាគត ត្រូវតែបង្ហាញពីសមត្ថភាពរបស់ខ្លួន ក្នុងការធ្វើសមាហរណកម្មនៃការប្រែប្រួលបច្ចេកវិទ្យារូបភាព-សម្លេង ភ្ជាប់ព័ត៌មានជាមួយនិងការប្រើប្រាស់ គ្រប់គ្រងការបម្លាស់ទី ឬ Roaming និងផ្តល់បរិយាកាសសន្តិសុខមួយ សម្រាប់ប្រតិបត្តិការរបស់អ្នកប្រើប្រាស់។ អ៊ិនធឺណិតក៏នឹងត្រូវអភិរក្សនូវអ្វីដែលធ្វើឱ្យមានភាពជោគជ័យកន្លងមកដែរនោះ គឺ global village communitarian character របស់ខ្លួន និងការរួមបញ្ចូលគ្នានៃការច្នៃប្រឌិតខាងបច្ចេកវិទ្យា និងការច្នៃប្រឌិតខាងការប្រើប្រាស់។

**១៤.៣. វឌ្ឍនភាពបច្ចេកវិទ្យានិងផលប៉ះពាល់របស់វាលើចំណូលគមនាគមន៍អេឡិចត្រូនិក**

ការលេចឡើងនូវប្រព័ន្ធទូរស័ព្ទអ៊ិនធឺណិត និងគុណភាពនៃការហៅទូរស័ព្ទកាន់តែប្រសើរដោយសារតែបច្ចេកវិទ្យា នាំឱ្យចំណូលរបស់ប្រតិបត្តិករតាមខ្សែនិងសេវាទូរស័ព្ទចល័ត ដែលប្រកួតប្រជែងជាមួយគ្នានោះ មានការថយចុះ។ រដ្ឋាភិបាលត្រូវតែស្វែងរកប្រភពចំណូលផ្សេងទៀត ដើម្បីតបស្នងការបាត់បង់ប្រាក់ចំណូលផ្នែកទូរគមនាគមន៍ ដោយសារការធ្លាក់ចុះក្នុងតម្លៃនេះ។ ដូច្នោះ និតិវិធីនានាត្រូវដាក់ចេញដូចជាការដាក់ឱ្យដេញថ្លៃអាជ្ញាប័ណ្ណ និងរលកធាតុអាកាសវិទ្យុ ដែលត្រូវផ្តល់ដល់ប្រតិបត្តិករបណ្តាញនិងសេវាគមនាគមន៍អេឡិចត្រូនិក។ ជាឧទាហរណ៍ នៅប្រទេសម៉ូរីក្វូការដាក់ឱ្យដេញថ្លៃនូវអាជ្ញាប័ណ្ណទូរគមនាគមន៍អេឡិចត្រូនិក កំពុងនាំយកចំណូលរាប់លានដុល្លារចូលក្នុងហិបប្រាក់របស់ជាតិ។

ប្រតិបត្តិករត្រូវតែទទួលបានអាជ្ញាប័ណ្ណ សម្រាប់ការរៀបចំបណ្តាញទូរគមនាគមន៍និងការផ្តល់សេវាទូរគមនាគមន៍នានា។ កម្មវត្ថុនៃការចេញអាជ្ញាប័ណ្ណក៏ត្រូវអនុញ្ញាតឱ្យក្រសួងប្រៃសណីយ៍ និងទូរគមនាគមន៍និងអាជ្ញាធរគមនាគមន៍កម្ពុជា ក្នុងការ៖

- លើកកម្ពស់ការអភិវឌ្ឍបណ្តាញទូរគមនាគមន៍អេឡិចត្រូនិក និងការផ្តល់សេវាកម្មទូរគមនាគមន៍អេឡិចត្រូនិក។
- ពង្រឹងការអនុវត្តបទបញ្ញត្តិ ដើម្បីធានាដំណើរការឧស្សាហកម្មគមនាគមន៍អេឡិចត្រូនិក ប្រព្រឹត្តទៅសមរម្យ។

- អនុវត្តក្របខណ្ឌមួយ ដែលធានាបានការប្រកួតប្រជែងដ៏យុត្តិធម៌ ក្នុងចំណោមភាគីពាក់ព័ន្ធទាំងអស់។
- ធានាបាននូវការការពារដល់អ្នកប្រើប្រាស់កាន់តែច្រើនជាងមុន។

**១៤.៤. យុទ្ធសាស្ត្រនិងគោលនយោបាយសម្រាប់ការអភិវឌ្ឍវិស័យទូរគមនាគមន៍**

ការលើកកម្ពស់សង្គមព័ត៌មានគឺជា កត្តាកំណត់មួយក្នុងការទទួលបានសង្គមទំនើបមួយ ជាមួយនឹងកំណើនសេដ្ឋកិច្ចប្រកបដោយនិរន្តរភាព។ យុទ្ធសាស្ត្រចតុកោណបានសង្កត់ធ្ងន់លើតួនាទីដ៏សំខាន់របស់បច្ចេកវិទ្យាព័ត៌មាននិងទូរគមនាគមន៍ សម្រាប់ការងើបឡើងនៃសេដ្ឋកិច្ចនិងការកាត់បន្ថយភាពក្រីក្រ។ កម្ពុជាមានវឌ្ឍនភាពគួរឱ្យកត់សម្គាល់ក្នុងការអភិវឌ្ឍវិស័យទូរគមនាគមន៍ ដើម្បីលើកទឹកចិត្តការវិនិយោគនិងការច្នៃប្រឌិត ជាមួយនឹងជម្រើសកាន់តែច្រើន គុណភាពកាន់តែប្រសើរ និងថ្លៃសេវាកាន់តែទាបសម្រាប់អ្នកប្រើប្រាស់ និងដើម្បីពង្រីកវិសាលភាពគមនាគមន៍ទៅដល់គ្រប់ផ្នែកនៃប្រទេស។

កម្ពុជាមានសក្តានុពល ក្នុងការបង្កើតមជ្ឈមណ្ឌលបច្ចេកវិទ្យាមួយដោយខ្លួនឯង ដោយទាញយកអត្ថប្រយោជន៍ពីទីតាំងភូមិសាស្ត្ររបស់ខ្លួន គុណភាពនៃហេដ្ឋារចនាសម្ព័ន្ធ និងប្រាក់ឈ្នួលប្រកួតប្រជែងបើប្រៀបធៀបទៅនឹងប្រទេសដទៃទៀតក្នុងតំបន់។ វត្ថុបំណង២ នៃយុទ្ធសាស្ត្ររបស់រដ្ឋាភិបាលក្នុងវិស័យទូរគមនាគមន៍គឺ ការរៀបចំបណ្តាញទូរគមនាគមន៍រួមបញ្ចូលគ្នាមួយ និងការលើកកម្ពស់ការអភិវឌ្ឍសេវាកម្មនៅកម្រិតទាបបំផុត ដែលអ្នកប្រើប្រាស់ទទួលបាន។ យុទ្ធសាស្ត្រនេះក៏ត្រូវតែធានាបាននូវលទ្ធភាពប្រើប្រាស់អ៊ិនធឺណែតកាន់តែលឿន និងតម្លៃសមរម្យ សម្រាប់បុគ្គលម្នាក់ៗក៏ដូចជាការប្រកបអាជីវកម្ម។

យុទ្ធសាស្ត្ររបស់រដ្ឋាភិបាលក្នុងវិស័យទូរគមនាគមន៍ បានលើកឡើងនូវកម្មវត្ថុចម្បងៗ ដូចខាងក្រោម៖

- លើកទឹកចិត្តការវិនិយោគក្នុងសមាសធាតុហេដ្ឋារចនាសម្ព័ន្ធគោលនៃបច្ចេកវិទ្យាព័ត៌មាន និងគមនាគមន៍ ជាពិសេសខាងបណ្តាញខ្សែកាបអុបទិកមានសមត្ថភាពខ្ពស់។
- លើកកម្ពស់ការប្រកួតប្រជែងក្នុងទីផ្សារបណ្តាញ និងក្នុងសេវាកម្មគមនាគមន៍អេឡិចត្រូនិក។
- បើកចំហរទីផ្សារឱ្យមានការប្រកួតប្រជែងដោយសេរី រវាងប្រតិបត្តិករផ្នែកឯកជននិងផ្នែកសាធារណៈ ដោយឈរលើការប្តេជ្ញាចិត្តរបស់កម្ពុជាចំពោះអង្គការ WTO ។
- តម្លើងបណ្តាញខ្សែអុបទិកក្នុងរយៈពេល ៥ ឆ្នាំខាងមុខ (១) តភ្ជាប់ពីរាជធានីភ្នំពេញទៅខេត្តកំពង់ចាម តាកែវ និងខេត្តព្រះសីហនុ (២) តភ្ជាប់ពីខេត្តកំពង់ចាមទៅខេត្តកំពង់ធំសៀមរាប និងស៊ីសុផុន (៣) តភ្ជាប់ពីខេត្តកំពង់ចាមទៅខេត្តក្រចេះនិងស្ទឹងត្រែងនិង (៤) តភ្ជាប់ពីខេត្តមណ្ឌលគិរីទៅខេត្តប៉ៃលិន ព្រះវិហារ និងឧត្តរមានជ័យ។
- ស្ថាបនាបណ្តាញគមនាគមន៍ក្នុងរាជធានីភ្នំពេញ ខេត្តព្រះសីហនុ និងសៀមរាប។
- បញ្ចប់ជាស្ថាពរនូវបទដ្ឋាន និងនិយាមជាតិភាគីក្នុងប្រតិបត្តិការបណ្តាញនិងសេវាគមនាគមន៍អេឡិចត្រូនិក បច្ចេកវិទ្យាព័ត៌មាននិងគមនាគមន៍ និងអ៊ិនធឺណែត។
- ផ្សព្វផ្សាយអំពីឧបករណ៍ថ្មី និងការធ្វើសមាហរណកម្មទៅក្នុងជីវិតប្រចាំថ្ងៃ តាមរយៈរដ្ឋបាលតាមប្រព័ន្ធអ៊ិនធឺណិត (e-Government) និងការអប់រំតាមប្រព័ន្ធអ៊ិនធឺណិត (e-Learning)។

- រៀបចំផែនការសកម្មភាពមួយ ដើម្បីពង្រីកលទ្ធភាពប្រើប្រាស់អ៊ិនធឺណិតឱ្យកាន់តែមានប្រសិទ្ធផល និងការពង្រីកលទ្ធភាពឱ្យប្រជាជនបានប្រើប្រាស់មធ្យោបាយនេះ ទន្ទឹមនឹងការធានាបាននូវ លទ្ធភាពទទួលបានផ្លូវបញ្ជូនព័ត៌មានច្រើន ពាសពេញប្រទេស ក៏ដូចជាសន្តិសុខបណ្តាញនិងព័ត៌មាន។
- អភិវឌ្ឍក្របខណ្ឌនិយតកម្មមួយ អមដោយការជំរុញគោលនយោបាយមានស្រាប់ស្តីពីទូរគមនាគមន៍ ពោលគឺក្របខណ្ឌនិយតកម្មថ្មីមួយ សម្រាប់សេវាកម្មគមនាគមន៍អេឡិចត្រូនិច និងបណ្តាញ (ដូចមាននៅក្នុងសេចក្តីព្រាងច្បាប់ស្តីពីគមនាគមន៍) រួមមាន (១) អនុក្រឹតស្តីពីកាតព្វកិច្ចនៃសេវាកម្មសកល (២) អនុក្រឹតស្តីពីការគ្រប់គ្រងអ៊ិនធឺណិត (៣) គោលនយោបាយស្តីពីអ៊ិនធឺណិតនិង (៤) អនុក្រឹតស្តីពីការគ្រប់គ្រងរលកធាតុអាកាសវិទ្យុ។

**១៤.៤.១. ការតភ្ជាប់គ្នា លទ្ធភាពនិងការប្រើប្រាស់ហេដ្ឋារចនាសម្ព័ន្ធរួមគ្នា**

មាត្រា ២២ នៃច្បាប់ស្តីពីគមនាគមន៍ បានចែងពីគោលបំណងនៃការតភ្ជាប់គ្នា លទ្ធភាព និងការប្រើប្រាស់រួមគ្នា ដូចខាងក្រោម៖

- ធានាការតភ្ជាប់គ្នារវាងបណ្តាញខុសៗគ្នា៖ អ្នកប្រើប្រាស់របស់ក្រុមហ៊ុនមួយត្រូវតែអាចទំនាក់ទំនងជាមួយមនុស្សគ្រប់គ្នាក្នុងដែនសេវាកម្ម រួមទាំងអ្នកប្រើប្រាស់របស់ប្រតិបត្តិករផ្សេងៗទៀត និងគួរមានលទ្ធភាពចូលទៅកាន់សេវាណាក៏បាន។
- អនុញ្ញាតឱ្យមានការប្រកួតប្រជែងរវាងប្រតិបត្តិករទូរគមនាគមន៍ទាំងឡាយ នៅម្រិតថ្នាក់ជាតិ។
- លើកទឹកចិត្តការវិនិយោគក្នុងវិស័យទូរគមនាគមន៍អេឡិចត្រូនិច។

ការតភ្ជាប់គ្នា គឺជា ការព្រមព្រៀងមួយក្នុងច្បាប់ឯកជនរវាងភាគីដែលចាប់អារម្មណ៍៖ វាគ្រប់ដណ្តប់សេវាកម្មនានារវាងប្រតិបត្តិករបណ្តាញ និងអ្នកផ្តល់សេវាកម្ម ហើយត្រូវបានគ្របដណ្តប់ក្នុងកិច្ចព្រមព្រៀងអាជីវកម្មរវាងភាគីពាក់ព័ន្ធទាំងឡាយ។ វាសំដៅលើកិច្ចសន្យាចូលកាន់បណ្តាញ (កិច្ចព្រមព្រៀងស្តីពីការតភ្ជាប់គ្នា) ដែលត្រូវបានយកមកពិចារណាក្រោមមាត្រា ២១-១ នៃច្បាប់ស្តីពីគមនាគមន៍។

ការតភ្ជាប់បណ្តាញអ៊ិនធឺណិត ត្រូវបានគេរំពឹងថានឹងបានទទួលនៅកម្រិត GIX (Global Internet eXchange) ឬ ក៏ចំណុចប្រសព្វគ្នាសម្រាប់ចរាចរអ៊ិនធឺណិត។ ទាំងនេះ គឺជាការតភ្ជាប់ ដែលអនុញ្ញាតឱ្យប្រតិបត្តិករ ២ ធ្វើការផ្លាស់ប្តូរចរាចររបស់ពួកគេ។ ឧទាហរណ៍ ការបង្កើត GIX នៅទីក្រុងភ្នំពេញមិនអនុញ្ញាតឱ្យអ្នកប្រើប្រាស់ ២ រូបដែលតភ្ជាប់ជាមួយប្រតិបត្តិករខុសៗគ្នា ហើយធ្វើការទំនាក់ទំនងដោយ visiophony នោះមានចរាចរឆ្លងកាត់ទៅប្រទេសផ្សេងៗបានទេ។ ដូច្នេះ គុណភាពសេវាកម្មនៃការប្រើប្រាស់ពិតប្រាកដនោះត្រូវបានធ្វើឱ្យប្រសើរឡើង។

ក្រៅពីនេះ ការដោះដូរក្នុងស្រុកអាចកាត់បន្ថយការបញ្ជូនទិន្នន័យមិនចាំបាច់៖ ការដោះដូរនេះបានបង្កើនប្រសិទ្ធភាពជារួមនៃបណ្តាញ។ ទោះជាយ៉ាងណា ចាំបាច់ត្រូវការចំណាយលើការតម្លើង និងដំណើរការដែលជាបន្ទុករបស់ប្រតិបត្តិករ។ ការដោះដូរក្នុងស្រុកនេះគឺជា ឧទាហរណ៍នៃអត្ថប្រយោជន៍ ២ ដែលអាចកើតចេញពីប្រតិបត្តិការ ១ ៖

- គុណភាពសេវាកម្មមានភាពប្រសើរ ដោយសារការលុបបំបាត់នូវការផ្ទេរទិន្នន័យមិនចាំបាច់ចេញនិងចូលស្ថានីយ៍។

- កាត់បន្ថយចំណាយរបស់អ្នកផ្តល់សេវាអ៊ិនធឺណិត ដែលអាចផ្តល់អត្រាលក់រាយទាបជាងមុនសម្រាប់អ្នកប្រើប្រាស់។

ក្នុងមាត្រាទី ២៣ ចែងថាប្រតិបត្តិករទូរគមនាគមន៍ត្រូវតែ៖

- ធានានូវការតភ្ជាប់គ្នារវាងបណ្តាញគមនាគមន៍របស់ខ្លួន ជាមួយនិងបណ្តាញគមនាគមន៍របស់ប្រតិបត្តិករផ្សេងទៀត។
- ធានាបាននូវការប្រើប្រាស់ហេដ្ឋារចនាសម្ព័ន្ធរួមគ្នា ដែលពួកគេបានដំឡើងជាមួយប្រតិបត្តិករផ្សេងទៀត។
- អនុញ្ញាតឱ្យប្រតិបត្តិករផ្សេងទៀតមានលទ្ធភាពប្រើសេវាកម្មគមនាគមន៍។

មាត្រា ២៣ ចែងថាប្រតិបត្តិករទូរគមនាគមន៍ត្រូវតែ៖

- ធ្វើឱ្យប្រាកដនូវអន្តរបណ្តាញនៃបណ្តាញគមនាគមន៍របស់ខ្លួនជាមួយនិងបណ្តាញគមនាគមន៍របស់ប្រតិបត្តិករផ្សេងទៀត។
- ធានាបាននូវការប្រើប្រាស់រួមគ្នានៃហេដ្ឋារចនាសម្ព័ន្ធ ដែលពួកគេបានបង្កើតជាមួយប្រតិបត្តិករផ្សេងទៀត។
- អនុញ្ញាតឱ្យប្រតិបត្តិករផ្សេងទៀតមានលទ្ធភាពប្រើសេវាកម្មគមនាគមន៍។

ច្បាប់នេះ ស្វែងរកការលើកកម្ពស់លទ្ធភាពស្មើគ្នា ចូលទៅកាន់ហេដ្ឋារចនាសម្ព័ន្ធសាធារណៈសម្រាប់ភាគីពាក់ព័ន្ធទាំងអស់ ក្នុងលក្ខខណ្ឌសមហេតុផលនិងមិនរើសអើង។ គោលបំណងគឺដើម្បីអនុញ្ញាតឱ្យមានការចូលដល់ហេដ្ឋារចនាសម្ព័ន្ធ មិនគ្រាន់តែចំពោះបណ្តាញសកម្មប៉ុណ្ណោះទេ។ វានឹងលើកកម្ពស់ការប្រកួតប្រជែងតាមបណ្តាញ ដែលធ្វើឱ្យប្រសើរឡើងប្រកបដោយចីរភាពនូវការច្នៃប្រឌិត និងតម្លៃឆ្លាក់ចុះចំពោះអ្នកប្រើប្រាស់។

មាត្រា ៥៤ (១) នៃច្បាប់នេះ ផ្តល់អំណាចឱ្យអាជ្ញាធរតមនាគមន៍កម្ពុជា ដើម្បីបញ្ចប់ជម្លោះដែលទាក់ទងនឹងការចែករំលែកនៃបណ្តាញ និងហេដ្ឋារចនាសម្ព័ន្ធទាំងនេះ។ ដើម្បីធានាបានការប្រកួតប្រជែង និងចៀសវាងគ្រោះថ្នាក់ផ្នែកសីលធម៌នោះ អាជ្ញាប័ណ្ណសម្រាប់ការផ្តល់បណ្តាញនិងអាជ្ញាប័ណ្ណសម្រាប់ការផ្តល់នូវសេវាកម្មគមនាគមន៍ត្រូវតែចេញឱ្យដើម្បីញែកឱ្យដាច់អង្គភាពនានា។ ប្រតិបត្តិករមួយដែលទទួលបានអាជ្ញាប័ណ្ណសម្រាប់ការផ្តល់បណ្តាញគមនាគមន៍អេឡិចត្រូនិកមួយប្រហែលមិនអាចទទួលបានអាជ្ញាប័ណ្ណមួយទៀតសម្រាប់ការផ្តល់សេវាកម្មគមនាគមន៍បានទេ ឬក៏បញ្ហាសមកវិញនោះ។

**១៤.៤.២. ការត្រប់ត្រង់ដទៃទៀតនៃការកំណត់លេខនិងវិស័យសេវាសម្រាប់អ្នកប្រើប្រាស់**

មាត្រា ៣៤ (១) នៃច្បាប់គមនាគមន៍ចែងថា ផែនការជាតិសម្រាប់ការកំណត់លេខនឹងបង្កើតដោយអាជ្ញាធរតមនាគមន៍កម្ពុជា ដើម្បី “ធានាបានការលទ្ធភាពចូលស្មើគ្នា និងតម្លាភាពសម្រាប់អ្នកប្រើប្រាស់របស់បណ្តាញនិងសេវាកម្មគមនាគមន៍ផ្សេងៗ” ។ ក្នុងបរិបទនៃការបើកចំហពេញលេញក្នុងការប្រកួតប្រជែងខាងវិស័យទូរគមនាគមន៍នោះ ការកំណត់លេខចាត់ទុកថាជាសមាសធាតុដ៏សំខាន់មួយ ជាពិសេសដើម្បីអាច

ឱ្យអ្នកជាវខ្សែចង្វាយលក់អាកាសក្នុងស្រុក ជ្រើសរើសប្រតិបត្តិកររយៈចម្ងាយឆ្ងាយរបស់គេបាន ។ អាជ្ញាធរ គមនាគមន៍កម្ពុជា ត្រូវបានគេផ្តល់អំណាចដើម្បីកំណត់លក្ខខណ្ឌនិងនីតិវិធីសម្រាប់ការកំណត់លេខកូដមួយ ខ្ទង់ (លេខកូដសំដៅថាជា "E") និងបួនខ្ទង់ (លេខកូដរបស់ 16XY Format) សម្រាប់ការជ្រើសរើសការហៅ ទូរស័ព្ទពីមួយទៅមួយរបស់គមនាគមន៍រយៈចម្ងាយឆ្ងាយ។

អាជ្ញាធរនេះផ្តល់លក់ធាតុអាកាសវិទ្យុ និងវិសាលគមអេឡិចត្រូនិកវិទ្យុ ទៅឱ្យប្រតិបត្តិករនានា។ អាជ្ញាធរនេះ ក៏ត្រូវតែរៀបចំផែនការជាតិមួយសម្រាប់លក់ធាតុអាកាសវិទ្យុ ដោយពិចារណាទៅលើតម្រូវការ សម្រាប់សន្តិសុខជាតិ សន្តិសុខអាកាសចរណ៍ ផ្ទៃសមុទ្រ និងសេវាកម្មគមនាគមន៍។

**១៤.៤.៣. សេវាកម្មសកល**

សេវាកម្មសកល គឺជាទម្រង់ដែលមានលទ្ធភាពមួយនៃសេវាកម្មសាធារណៈ។ សេវាកម្មទូរគមនាគមន៍សកល (UTS) រួមមាន៖

- លទ្ធភាពចូលដល់សេវាកម្មទូរស័ព្ទជាមូលដ្ឋានដែលមានគុណភាព។
- លទ្ធភាពចូលជាបន្ទាន់ដល់សេវាកម្មគមនាគមន៍។
- លទ្ធភាពចូលដល់សេវាកម្មគមនាគមន៍ក្នុងតំបន់ជនបទនិងដាច់ស្រយាល។

គំនិតនៃ "សេវាកម្មសកល" ត្រូវបានណែនាំឱ្យមានដើម្បីលើកទឹកចិត្តការស្ថាបនានិងការអភិវឌ្ឍនៃ បណ្តាញគមនាគមន៍ពាសពេញប្រទេស។ អាជ្ញាធរនេះនឹងតែងតាំងប្រតិបត្តិករមួយឬច្រើនឱ្យទទួលបន្ទុកខាង សេវាកម្មសកលពីក្នុងចំណោមប្រតិបត្តិករនានាស្ថិតក្រោមលក្ខខណ្ឌតម្លាភាពនិងមិនរើសអើង។

គេរំពឹងថាហិរញ្ញប្បទាននៃការចំណាយសុទ្ធរបស់សេវាកម្មសកល នឹងត្រូវគ្របដណ្តប់តាមរយៈការ បង្កើតនូវមូលនិធិសេវាកម្មទូរគមនាគមន៍សកលមួយ ដែលត្រូវបានកៀងគរពីការរួមចំណែក ពីប្រតិបត្តិករ ទូរគមនាគមន៍ទាំងអស់។ អាជ្ញាធរគមនាគមន៍កម្ពុជានឹងត្រូវបានផ្តល់អំណាច ដើម្បីកំណត់ពីបរិមាណនៃការ រួមវិភាគទានរបស់ប្រតិបត្តិករនីមួយៗ។ គេនឹងកំណត់ទៅលើមូលដ្ឋានចំណែកសមាមាត្រនៃប្រាក់ចំណូលរបស់ សេវាកម្មទូរគមនាគមន៍នានាដែលការរកកម្រៃបាននាពេលអនាគតពីការផ្តល់នូវសេវាកម្មសកលនោះនឹងត្រូវ បានកាត់ចេញ។

# ជំពូកទី១៥

## ហេដ្ឋារចនាសម្ព័ន្ធដីកជញ្ជូន

ក្នុងអំឡុងពេល១៥ឆ្នាំកន្លងទៅ រាជរដ្ឋាភិបាលកម្ពុជាសម្រេចបានវឌ្ឍនភាពគួរឱ្យកត់សម្គាល់ក្នុងការកែលម្អហេដ្ឋារចនាសម្ព័ន្ធដីកជញ្ជូនជាមូលដ្ឋានរបស់កម្ពុជា ដែលត្រូវបានបំផ្លាញក្នុងអំឡុងពេលសង្គ្រាមស៊ីវិល។ ដើម្បីសម្រេចបាននូវឧត្តមភាពក្នុងការប្រកួតប្រជែងការនាំចេញ លក្ខខណ្ឌចាំបាច់មិនអាចខ្វះបានរបស់កម្ពុជា គឺការធានាលទ្ធភាពដីកជញ្ជូនទំនិញ លើរយៈចម្ងាយឆ្ងាយ ដែលមានការចំណាយសមរម្យ ។

ការវិនិយោគសាធារណៈខាងផ្នែកហេដ្ឋារចនាសម្ព័ន្ធមានផលប៉ះពាល់លើការរីកចម្រើន ក្នុងសង្គមនិងបរិវេណសំខាន់ជាច្រើនទៀត។ ប៉ុន្តែ ការពឹងផ្អែកតែទៅលើហិរញ្ញវត្ថុរបស់វិស័យឯកជន ក្នុងការវិនិយោគផ្នែកហេដ្ឋារចនាសម្ព័ន្ធតែមួយនោះមិនមែនជាអភិក្រមដ៏មានប្រសិទ្ធភាពទេ ហើយជាលទ្ធផលនឹងបណ្តាលឱ្យការវិនិយោគក្នុងការអភិវឌ្ឍវិស័យដីកជញ្ជូនមិនគ្រប់គ្រាន់។ វិស័យឯកជនគោរពតាមគោលការណ៍ផលប្រយោជន៍ឯកជន ដែលប្រហែលមិនចាប់អារម្មណ៍ខ្លាំងក្នុងវិស័យដីកជញ្ជូនទេ បើប្រៀបធៀបជាមួយផលចំណេញពីការវិនិយោគក្នុងវិស័យផ្សេងទៀតនោះ។ ក្រៅពីនេះ ភាពមិនអាចចែកដាច់ពីគ្នាបានក្នុងប្រព័ន្ធហេដ្ឋារចនាសម្ព័ន្ធតម្រូវឱ្យមានការវិនិយោគជាទ្រង់ទ្រាយធំ ដែលវិស័យឯកជនប្រហែលមិនអាច ឬមិនមានឆន្ទៈក្នុងការរៀបចំធនធានទេ។

តែទោះជាយ៉ាងណា រាជរដ្ឋាភិបាលអាចបង្កើនបរិមាណ និងប្រសិទ្ធផលនៃការវិនិយោគខាងសេវាកម្មមូលដ្ឋាន តាមរយៈការជំរុញវិស័យឯកជន ឯកជននីយកម្ម ឬការធ្វើកិច្ចសន្យាបន្ត។ ក្រៅពីនេះ ក្នុងការផ្តល់សេវាកម្មសាធារណៈដូចជាការដីកជញ្ជូននិងអគ្គិសនី រដ្ឋត្រូវតែដើរតួជានិយ័តករដើម្បីធានាថា អ្នកប្រើប្រាស់ត្រូវបានការពារ។

ចំណុចខាងក្រោមនេះសង្ខេបសមាសធាតុសំខាន់ៗនៃហេដ្ឋារចនាសម្ព័ន្ធនៅកម្ពុជា និងគុណវិបត្តិរបស់វា៖

- កំពុងផែក្រុងព្រះសីហនុ គឺជាកំពុងផែដែលត្រូវបានចាត់ថាមានការចំណាយសេវាកម្មខ្ពស់។
- បណ្តាញផ្លូវថ្នល់ ដែលការដីកជញ្ជូនត្រូវបានគេចាត់ទុកថាមានការចំណាយអស់ច្រើនលើសលុប (ជាពិសេសការចំណាយក្រៅផ្លូវការ)។
- ប្រព័ន្ធផ្លូវថ្នល់មួយដែលទ្រុឌទ្រោម និងស្ទើរតែមិនមានដំណើរការ។
- អគ្គិសនីដែលមានតម្លៃខ្ពស់ពេក។

ចាប់តាំងពីឆ្នាំ ១៩៩២ រដ្ឋាភិបាលបានចាប់ផ្តើមកម្មវិធីអភិវឌ្ឍវិស័យដីកជញ្ជូនដែលរំពឹងថា មានការវិនិយោគដើម្បីស្តារ និងពង្រីកសមត្ថភាពហេដ្ឋារចនាសម្ព័ន្ធ ដោយផ្តោតលើកម្មវត្ថុចម្បងៗ ដូចខាងក្រោម៖

- កាត់បន្ថយចំណាយដឹកជញ្ជូន។
- ពង្រឹងការគ្រប់គ្រងវិស័យដឹកជញ្ជូន។
- ទាក់ទាញវិស័យឯកជនក្នុងការចូលរួមអនុវត្តការស្ថាបនា និងការផ្តល់សេវាកម្មក្នុងវិស័យដឹកជញ្ជូន។
- រៀបចំរចនាសម្ព័ន្ធភ្នាក់ងារដឹកជញ្ជូនសាធារណៈសាជាថ្មី (ដូចជារាជាយស្ម័យយានកម្ពុជា)។

កម្ពុជាសម្រេចបានវឌ្ឍនភាព ក្នុងការអនុវត្តកម្មវិធីអភិវឌ្ឍវិស័យដឹកជញ្ជូនកន្លងមក ដែលរួមចំណែកក្នុងការសម្រេចបានកម្មវត្ថុខាងលើខ្លះៗ ប៉ុន្តែការសម្រេចបានកម្មវត្ថុទាំងអស់នេះឱ្យបានពេញលេញ គឺជាការពិបាកនឹងធ្វើបានណាស់។ ទោះបីទទួលបានសមិទ្ធផលសំខាន់ៗក្នុងវិស័យផ្លូវថ្នល់ក៏ដោយ ក៏កង្វះខាតត្រូវបានកត់សម្គាល់ក្នុងកម្រិតនៃការធ្វើផែនការ កម្មវិធី សកម្មភាព ការបែងចែក និងការកៀរគរធនធានហិរញ្ញវត្ថុឱ្យបានគ្រប់គ្រាន់។ គួរឱ្យកត់សម្គាល់នោះគឺ ការថែទាំផ្លូវថ្នល់ ការគ្រប់គ្រងគុណភាពសាងសង់ និងការកាត់បន្ថយចំណាយលើការដឹកជញ្ជូនជើងគោក។ គុណវិបត្តិទាំងនេះជាមូលដ្ឋានបណ្តាលមកពីកង្វះខាតយន្តការសម្របសម្រួល រវាងក្រសួងពាក់ព័ន្ធ ដូចជាក្រសួងសេដ្ឋកិច្ច និងហិរញ្ញវត្ថុ ក្រសួងសាធារណៈការ និងដឹកជញ្ជូន និងក្រសួងអភិវឌ្ឍន៍ជនបទ។

ការមិនអាចសម្រេចបានកម្មវត្ថុទាំងនេះ អាចបណ្តាលមកពីកត្តាសំខាន់ៗដូចខាងក្រោម៖

- កង្វះទិន្នន័យដែលគួរឱ្យជឿជាក់បាន។ ឧទាហរណ៍ក្នុងអនុវិស័យផ្លូវថ្នល់ កង្វះទិន្នន័យដែលគួរឱ្យជឿជាក់ គឺជាប្រភពនៃកំហុសឆ្គងជាច្រើនក្នុងការបង្កើត ឬធ្វើកម្មវិធីការងារ ដែលមិនបានឆ្លើយតបទៅនឹងតម្រូវការបន្ទាន់ភាគច្រើន ទោះជាក្នុងការវិនិយោគផ្លូវថ្មីៗ ឬការពង្រីកផ្លូវថ្នល់។
- តម្រូវការ គឺច្រើនលើសពីធនធានដែលមាន ឧទាហរណ៍ថវិកាធ្វើផ្លូវ។
- យុទ្ធសាស្ត្រដឹកជញ្ជូនរបស់រដ្ឋាភិបាលរំពឹងថានឹងសម្រេចបានកម្មវត្ថុដូចខាងក្រោម៖
- ធ្វើឱ្យប្រសើរឡើងបណ្តាញផ្លូវដែលមានស្រាប់។
- ការអភិវឌ្ឍបណ្តាញផ្លូវ ដែលប្រទាក់គ្នា និងមានសុខដុម ក្រោមផែនការមេតែមួយ។
- ទំនើបនីយកម្មរដ្ឋបាលដឹកជញ្ជូនផ្លូវគោក។

យុទ្ធសាស្ត្រនេះរួមមាន៖ (១) វិធានការពង្រឹងស្ថាប័ន និងធ្វើទំនើបនីយកម្មរចនាសម្ព័ន្ធ ដើម្បីបង្កើនប្រសិទ្ធផលរបស់វិស័យនេះ កសាងសមត្ថភាពធ្វើផែនការ ការធ្វើកម្មវិធី បង្កើត និងគ្រប់គ្រងស្ថាប័ន (២) ការថែទាំហេដ្ឋារចនាសម្ព័ន្ធ និងការវិនិយោគស្ថាបនាជាថ្មីរួមទាំងផ្លូវដែក (៣) ពង្រឹងការចូលរួមរបស់វិស័យឯកជនក្នុងការគ្រប់គ្រង និងការវិនិយោគលើវិស័យនេះ (៤) អនុវត្តបញ្ចប់យុទ្ធសាស្ត្រដឹកជញ្ជូនជនបទ។

**១៥.១. ស្ថានភាពផ្លូវថ្នល់បច្ចុប្បន្ននៅកម្ពុជា**

ផ្លូវថ្នល់ដើរតួនាទីដ៏សំខាន់មួយក្នុងការអភិវឌ្ឍសង្គម និងសេដ្ឋកិច្ចនៅកម្ពុជា។ ក៏ប៉ុន្តែ កម្ពុជានៅពុំទាន់មានផ្លូវថ្នល់គ្រប់គ្រាន់នោះទេ។ ក្នុងប្រព័ន្ធដឹកជញ្ជូនរបស់កម្ពុជា អនុវិស័យផ្លូវថ្នល់ត្រូវបានចាត់ទុកថា

ជាការតភ្ជាប់សំខាន់បំផុត ដែលត្រូវបានប្រើប្រាស់ជាង ៩០% សំរាប់ការធ្វើដំណើរផ្ទាល់ខ្លួន និងការដឹកជញ្ជូន ទំនិញ។

តារាង១៥.១. ប្រវែងបណ្តាញផ្លូវថ្នល់ (ត្រឹមឆ្នាំ២០០៦)

ប្រភេទផ្លូវ	ប្រវែង (%)	ចំនួនស្ពាន (ប្រវែង)	សមត្ថកិច្ចគ្រប់គ្រង
ផ្លូវជាតិលេខមួយខ្ទង់	២,០៩៧.២៨០ km (៥.៣១%)	៥៨៩ (១៧,៦៤៣ m)	ក្រសួងសាធារណៈការ
ផ្លូវជាតិលេខពីរខ្ទង់	២,៧០៤.៧៣៧ km (៦.៨៥%)	៦៨ (១៥,៧១០ m)	
ផ្លូវខេត្ត	៦,៦៩២.៤៤០km (១៦.៩៥%)	៩០៤ (១៦,៣០៩ m)	
ផ្លូវជនបទ	២៨,០០០ km (៧០.៨៩%)	N/A	ក្រសួងអភិវឌ្ឍន៍ជនបទ
ប្រវែងសរុប	៣៩,៤៩៤.៤៥៧ km (១០០.០%)	២,១២១ (៥១,៩១៧ m)	

ប្រភព៖ LRCS Inventory, 2006 and MRD Inventory 2006

បណ្តាញផ្លូវថ្នល់នៅកម្ពុជារួមមានផ្លូវសំខាន់ៗ ដែលគ្រប់គ្រងដោយក្រសួងសាធារណៈការ និងដឹកជញ្ជូន (MPWT) និងផ្លូវជនបទដែលគ្រប់គ្រងដោយក្រសួងអភិវឌ្ឍន៍ជនបទ (MRD) ។ ការបែងចែកភារកិច្ចទទួលខុសត្រូវក្នុងការគ្រប់គ្រងផ្លូវថ្នល់នេះត្រូវបានបង្ហាញក្នុងតារាងខាងក្រោម។

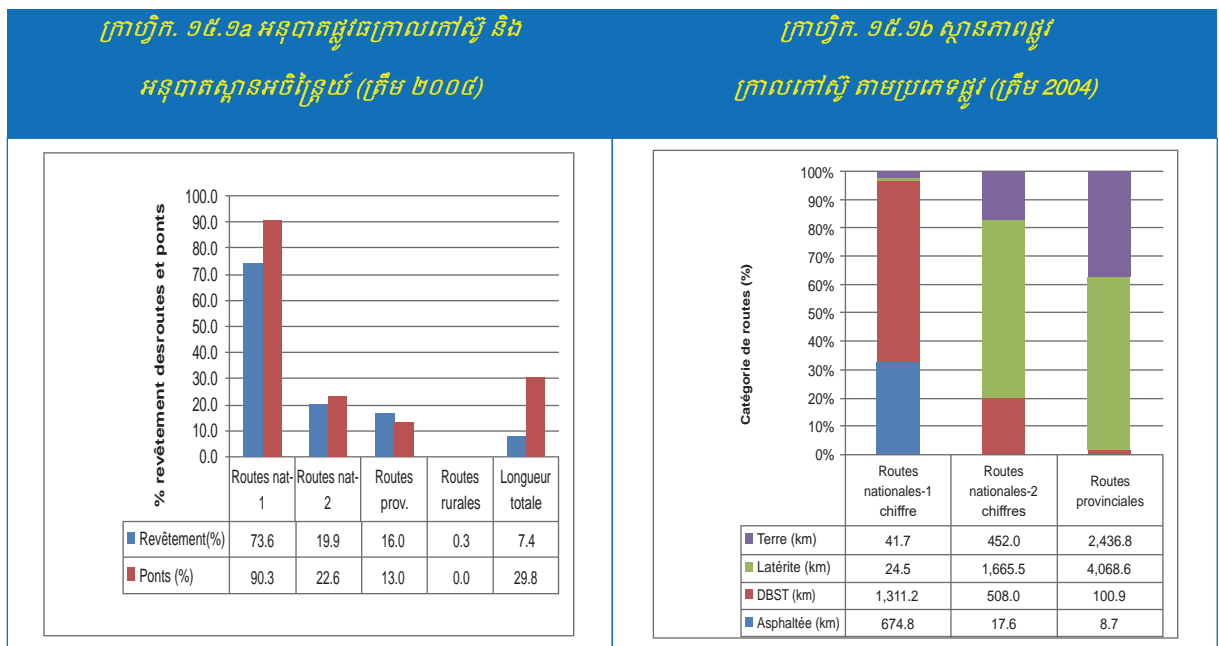

ប្រភព៖ ការសិក្សារបស់ JICA, LRCS inventory, 2004 និង MRD inventory

បណ្តាញផ្លូវថ្នល់ជាតិត្រូវបានបង្ហាញក្នុងរូបភាពខាងក្រោម។

**ផែនទី១៥.១.បណ្តាញផ្លូវជាតិនៅកម្ពុជា**

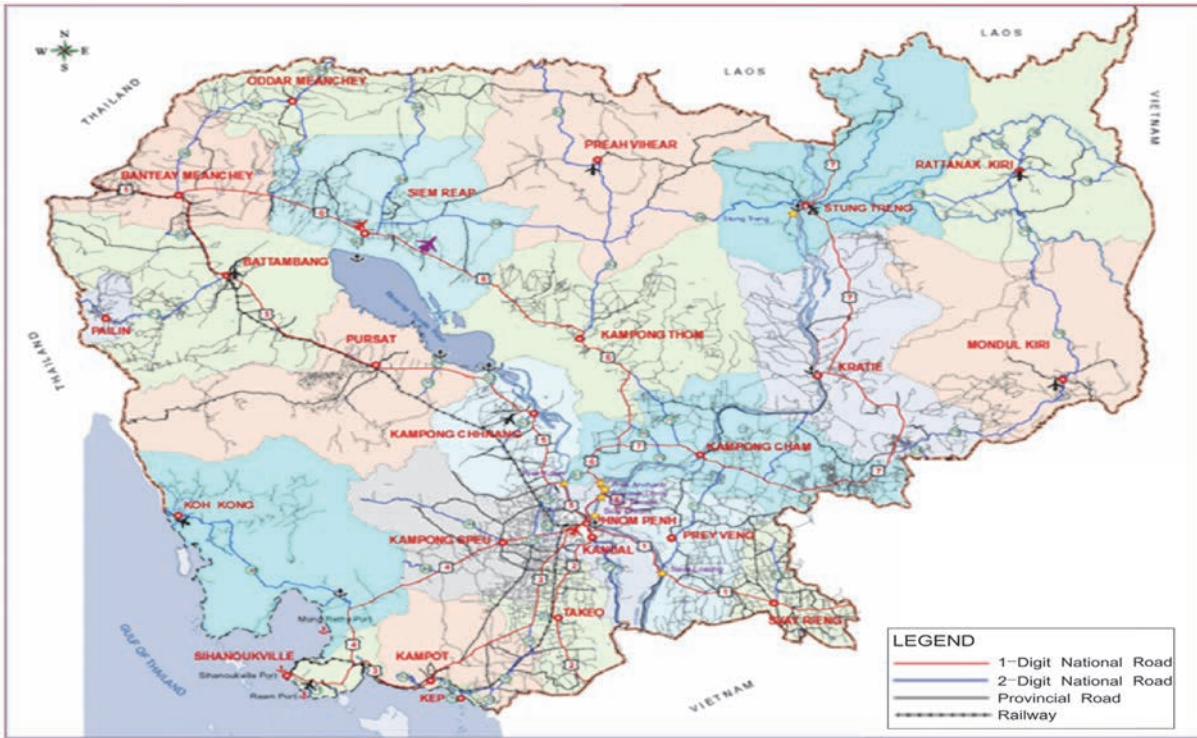

ប្រភព៖ទិន្នន័យតាមតំបន់កម្ពុជា

បណ្តាញផ្លូវជាតិ ជាផ្លូវក្រាលកៅស៊ូ និងស្ថានភាពស្ពាននៅតាមផ្លូវជាតិត្រូវបានបង្ហាញក្នុងតារាងខាងក្រោម។

**តារាង១៥.២. ស្ថានភាពផ្លូវក្រាលកៅស៊ូនៃផ្លូវជាតិលេខ១ខ្ទង់ (ឯកត្តា៖គ.ម)**

No	AC	DBST	DBST (fair)	ដីក្រហម	ដី	សរុប	កំណត់សម្គាល់
ផ្លូវជាតិលេខ.១	៧៩,១	៨៧,១	០,០	០,០	០,០	១៦៦,២	រួមមាន ៥៦ km (កំពុងបន្ត)
ផ្លូវជាតិលេខ.២	៥៧,៨	១៤,៣	៤៧,៩	០,០	០,០	១២០,០	រួមមាន ៥១,៧ km (បញ្ចប់)
ផ្លូវជាតិលេខ.៣	១២,៨	៥៤,៣	១៣៥,២	០,០	០,០	២០២,៣	រួមមាន ៣២,៨ km (បញ្ចប់)
ផ្លូវជាតិលេខ.៤	២១៤,២	០,០	០,០	០,០	០,០	២១៤,២	
ផ្លូវជាតិលេខ.៥	៥៩,៨	៣៤៦,៧	០,០	០,០	០,០	៤០៦,៥	
ផ្លូវជាតិលេខ.៦	១៩០,០	២២៣,៤	០,០	០,០	០,០	៤១៣,៤	
ផ្លូវជាតិលេខ.៧	៦១,១	៤០២,៤	០,០	០,០	០,០	៤៦៣,៥	បញ្ចប់
ផ្លូវជាតិលេខ.៨	០,០	០,០	០,០	២២,៤	៤១,៧	១០៤,០៨	Nouvelle route nationale en cours

ប្រភព៖ As-built Drawings, Design Drawings and Tender Drawings Collected by JICA Study Team

តារាង១៥.២. ស្ថានភាពផ្លូវក្រាលកៅស៊ូនៃផ្លូវជាតិលេខ១ខ្វែង (ឯកត្តា:គ.ម)

សរុប	៦៧៤,៨	១១២៨,២	១៨៣,០	២៤,៥	៤១,៧	២០៩៧,២៨	
	៣២,៩%	៥៥,០០%	៨,៩%	១,២%	២,០%	១០០%	

ប្រភព៖ As-built Drawings, Design Drawings and Tender Drawings Collected by JICA Study Team

ចំណាំ៖ រាល់ផ្លូវជាតិខ្វែងទាំងអស់ យ៉ាងហោចណាស់មានពីរគន្លង ខណៈដែល ៣៧,៨% នៃផ្លូវជាតិ ២ ខ្វែង ១៥% នៃផ្លូវខេត្ត មានគន្លងពីរ ឬច្រើន។

តារាងខាងក្រោមបង្ហាញពីគុណភាពបណ្តាញផ្លូវ ដែលបង្ហាញពីចំនួនគន្លងដែលមាន។

រូបភាព១៥.២. ប្រវែងផ្លូវយោងទៅតាមទទឹងផ្លូវ (ត្រឹមឆ្នាំ២០០៤)

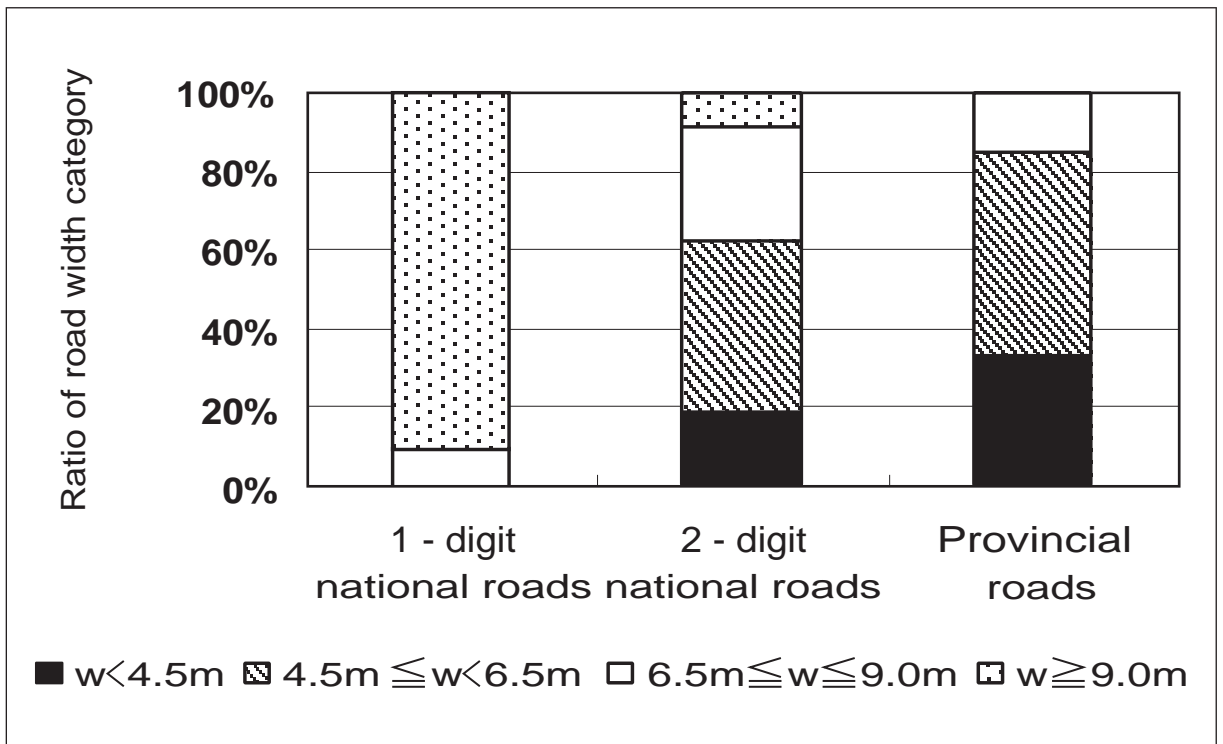

ប្រភព៖ ការសិក្សារបស់ JICA, LRCS inventory, 2004 និង MRD inventory

ចំណាំ៖ ផ្លូវជាតិលេខមួយខ្វែង ទិន្នន័យសម្រាប់  $w \geq 9.0m$  ជាក់ស្តែងគឺជាទិន្នន័យសម្រាប់  $w \geq 10.0m$  និង  $6.5m \leq w \leq 9.0m$

១៥.១.១. ផ្លូវអន្តរជាតិ

ផ្នែកមួយនៃផ្លូវជាតិលេខ១ និងលេខ៥ គឺជាផ្នែកមួយនៃបណ្តាញមហាវិថីអាស៊ានលេខ១ ហើយផ្លូវជាតិ លេខ៤ លេខ៦ និងលេខ៧ គឺជាផ្នែកមួយនៃមហាវិថីអាស៊ានលេខ ១១។ ផ្លូវជាតិលេខ៤៨ លេខ៣ និងលេខ៣៣ គឺជាផ្នែកមួយនៃមហាវិថីអាស៊ានលេខ ១២៣ ហើយផ្លូវជាតិលេខ៦៦ និងលេខ៧៨ គឺជាផ្នែកមួយនៃមហាវិថីនៃមហាអនុតំបន់ទន្លេមេគង្គ (GMS)។

ប្រវែងផ្លូវសរុបលើតំបន់មួយនៅកម្ពុជាខុសប្លែកតែបន្តិចបន្តួចប៉ុណ្ណោះ បើប្រៀបធៀបទៅនឹងផ្លូវនៅ ក្នុងប្រទេសជិតខាង។ ប៉ុន្តែ ការអភិវឌ្ឍផ្លូវថ្នល់នៅកម្ពុជានៅមិនទាន់គ្រប់គ្រាន់ឡើយ បើធ្លុះបញ្ចាំងពីភាគរយ គឺចតុតនៃផ្លូវក្រាលកៅស៊ូ ធៀបនឹងប្រវែងផ្លូវសរុបនៅកម្ពុជា។

ការតភ្ជាប់តាមតំបន់ទាំងនេះត្រូវបានបង្ហាញក្នុងតារាងខាងក្រោម។

**តារាង ១៥.៣. ផ្លូវអន្តរជាតិនៅកម្ពុជា**

ឈ្មោះផ្លូវអន្តរជាតិ			ចំណាត់ថ្នាក់ផ្លូវអន្តរជាតិ						ចំណុចមិនបានតភ្ជាប់	កំណត់ សម្គាល់
ផ្លូវ GMS	មហាវិថី អាស៊ី	មហាវិថី អាស៊ាន	ទីក្រុង ដែល ឆ្លងកាត់	ប្រវែង (km)	សំខាន់ បំផុត	ក្រុមទី១	ក្រុមទី២	ក្រុមទី៣		
ប្រកបដោយភស្តុតាង	AH ១	AH ១	ប៉ោយប៉ែត -ស៊ីសុផុន -ភ្នំពេញ -ស្វាយរៀង -បារិត (NR.1, NR.5)	៥៧២.៤	-	-	១១.២	៥៦១.២*		*១៣៧ km កែលម្អឱ្យ ទៅជាក្រុមទី២ (ជប៉ុន [៥៦ km] និង ADB [៤៧km])
តភ្ជាប់ប្រកបដោយភស្តុតាង	AH ១១	AH ១១	ព្រះសីហនុ -ភ្នំពេញ -កំពង់ចាម -ស្ទឹងត្រែង -ត្រពាំង ក្រៀល (NR៤, NR ៦, NR៧ )	៧៥៥	-	-	៣៦៤	៣៩១.០**		**រួមបញ្ចូល ១៩៣ km កំពង់ចាម ការស្តារផ្លូវជា ថ្មី NR7 (មូលនិធិ របស់ចិន)
ប្រកបដោយសម្រាប់ខាងត្បូង		AH ១២៣	ចាំយៀម -កោះកុង -វាលវិញ -ស្រែអំបិល -កំពត -លក (NR៤៨, NR៣, NR៣៣ )	១៦៣.៣	-	-	២.៤	៨.៧	១៥២.២	NR៤៨ផ្តល់ មូលនិធិដោយ ប្រទេសថៃ NR៣៣ ផ្តល់ មូលនិធិដោយ ADB

ប្រភព៖ JICA Study & MPWT Updated

តារាង ១៥.៣. ផ្លូវអន្តរជាតិនៅកម្ពុជា

ប្រភេទខាងលើ	ស្លៀមរាប	៤៦៤.៩						៤៦៤.៩	NR៧៨ ផ្តល់មូលនិធិដោយរៀបចំ
	-ព្រះវិហារ -ស្ទឹងត្រែង -គនគីរី -ព្រំដែនអូឃ៉ាដាវ (NR៦៦, NR៧៨)		-	-					
ប្រវែងសរុប (km)		១៩៥៥.៦	-	-	៣៧៧.៦	៩៦០.៩	៦១៧.១	-	

ប្រភព៖ JICA Study & MPWT Updated

ចំណាត់ថ្នាក់ផ្លូវអន្តរជាតិមានដូចខាងក្រោម (ស្តង់ដារអាស៊ាន)៖

- ផ្លូវ [សំខាន់បំផុត] ត្រូវបានប្រើប្រាស់ទាំងស្រុងដោយយានយន្ត/ AC ឬក្រាលកៅស៊ូ
- ផ្លូវ [ថ្នាក់លេខ១] មានគន្លង៤ ឬច្រើន / AC ឬក្រាលកៅស៊ូ
- ផ្លូវ [ថ្នាក់លេខ២] មានគន្លង២ ឬច្រើន / AC ឬក្រាលកៅស៊ូ
- ផ្លូវ [ថ្នាក់លេខ៣] មានគន្លងពីរចង្អៀត / ក្រាល DBST

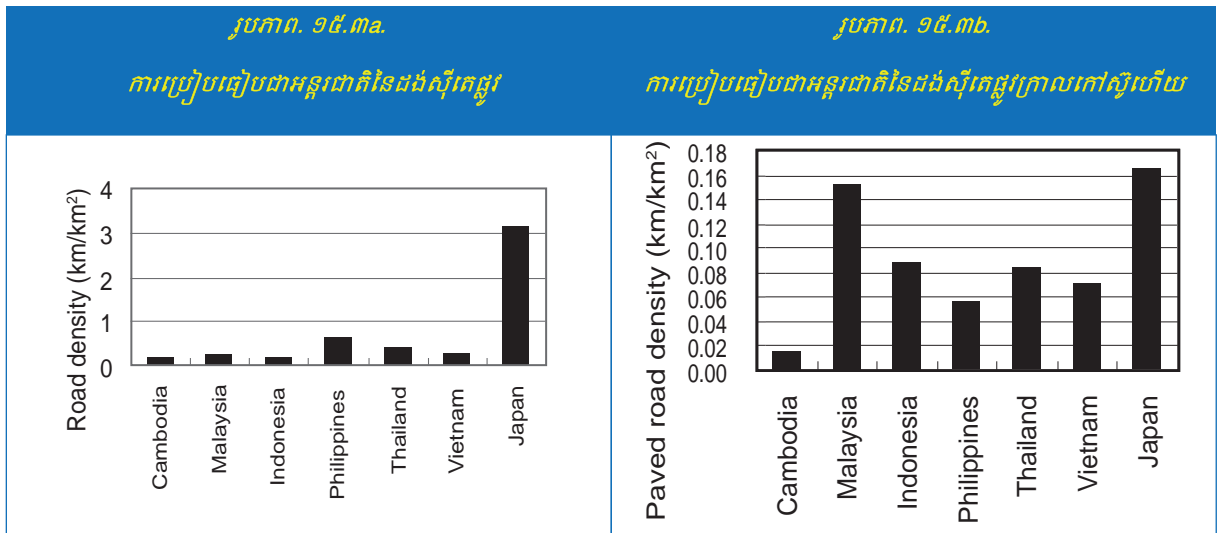

ប្រភព៖ រូបភាព ១-៤ និង ១-៥ ត្រូវបានរៀបចំឡើងផ្អែកលើការសិក្សារបស់ JICA

**រូបភាព ១៥.៤. ប្រវែងផ្លូវ និងដង់ស៊ីតេប្រជាជន (ត្រឹមឆ្នាំ២០០៨)**

<b>Road</b>			
1-digit NR		2,097.28 km	
2-digit NR		2,704.37 km	
Prov. Road		6,692.44 km	
	Rural Road (L1)	28,000.00 km	
	NR and PR (L2)	11,494.09 km	
	Total length (L3)	39,494.09 km	
Land areas (A)		181,035 sqkm	
<b>Population, P (x1000)</b>			
	(in 2005)	PxA	(PxA) <sup>0.5</sup>
Total population	13,800.00 mill.	2498283000	49982.83
Rural	11,592.00 mill.		
Urban	2,208.00 mill.		
<b>Road density and Road density index</b>			
Road density, RD=L/A (km/sqkm)	0.218	(all roads)	
	0.063	(National & Provincial roads)	
	0.155	(Rural roads)	
Road density Index, RDI	0.790	(all roads)	
RDI=L/(PxA) <sup>0.5</sup>	0.230	(National & Provincial roads)	
	0.560	(Rural roads)	
Total population/Total road length	350.00 Person/km		
Rural population/Rural road length	414.00 Person/km		

**ប្រភព៖ ធនាគារពិភពលោក**

រូបភាព ១៥.៣. ពិពណ៌នាពីប្រជាជនសរុបប្រៀបធៀបទៅនឹងប្រវែងផ្លូវសរុប និងប្រជាជនជនបទធៀបទៅនឹងប្រវែងផ្លូវជនបទ។ ជាទូទៅ ទោះបីមានការខ្វះខាតខាងមធ្យោបាយដឹកជញ្ជូន ដែលគួរឱ្យជឿជាក់ និងមានប្រសិទ្ធភាពក៏ដោយ អ្នកក្រីក្រ គឺបិតក្នុងចំណោមក្រុមចល័តក្នុងសង្គមខ្លាំងបំផុតនៅកម្ពុជា។ ទោះបីជាពួកគេមានឧបសគ្គច្រើនក្នុងការធ្វើដំណើរក៏ដោយ អ្នកក្រីក្រនៅតែធ្វើដំណើររុករកគ្រប់លទ្ធភាពទាំងអស់សម្រាប់ការរស់រាន ទោះនៅទីកន្លែងណាក៏ដោយ។ អ្នកក្រីក្រច្រើនរស់នៅប្រមូលផ្តុំគ្នានៅតាមទីតាំងដាច់ស្រយាល។ ហេដ្ឋារចនាសម្ព័ន្ធដូចជាផ្លូវថ្នល់ ផ្លូវថ្នល់ និងមធ្យោបាយផ្សេងទៀតសម្រាប់ធ្វើដំណើរដើរតួនាទីសំខាន់ណាស់ ក្នុងការបើកទូលាយតំបន់ដាច់ស្រយាល ដើម្បីឱ្យមានការអភិវឌ្ឍនិងធ្វើសមាហរណកម្មតំបន់ទាំងនេះ ចូលទៅក្នុងសេដ្ឋកិច្ចជាតិ។ ការដឹកជញ្ជូនចូលរួមចំណែកដ៏សំខាន់ក្នុងការកាត់បន្ថយភាពក្រីក្រ ដែលក្នុងនោះ វាអនុញ្ញាតឱ្យអ្នកក្រីក្រមានលទ្ធភាពទទួលបានធនធានដែលមានស្រាប់ និងធនធានដែលមាននៅតាមទីតាំងផ្សេងពីកន្លែងដែលពួកគេរស់នៅ។ ទន្ទឹមនឹងនេះ ចំណាកស្រុកពីទីជនបទទៅកាន់ទីក្រុងនឹងបន្តកើតមានឡើង ដោយសារអ្នកក្រីក្រអាចបន្តចល័តទៅតំបន់ទីក្រុង។ ដូច្នេះ រាជរដ្ឋាភិបាលត្រូវបន្តគ្រប់គ្រងដំណើរការនេះឱ្យបានល្អ។ ទន្ទឹមនឹងនេះ យើងសង្កេតឃើញមានចំណាកស្រុកទៅតាមខេត្តផ្សេងៗ ដើម្បីរកដីថ្មីសម្រាប់បង្កបង្កើនផល។

នៅពេលដែលមានគមនាគមន៍រីកលូតលាស់រវាងទីក្រុង និងទីជនបទ នោះឧត្តមភាពរបស់ទីក្រុងខាងផ្នែកដឹកជញ្ជូននឹងត្រូវកាត់បន្ថយបន្តិចម្តងៗ ដោយសារការកើនឡើងនៃវិនិយោគនៅតាមតំបន់ដែលត្រូវបានបើកទូលាយ តាមរយៈការអភិវឌ្ឍវិស័យដឹកជញ្ជូននេះ។ ប្រការនេះ គឺជាលទ្ធផលដ៏គួរឱ្យចង់បាន ពីព្រោះវានឹងជួយបង្កើនជីវភាពរស់នៅរបស់ជនក្រីក្រ នៅតាមទីកន្លែងដែលពួកគេកំពុងរស់នៅ និងកាត់បន្ថយគំនាបនៅទីក្រុង ដែលបណ្តាលមកពីការធ្វើចំណាកស្រុកពីជនបទ មកកាន់ទីក្រុង។

នាពេលបច្ចុប្បន្ន សេវាដឹកជញ្ជូននៅទីក្រុងក៏មិនទាន់គ្រប់គ្រាន់នៅឡើយ។ អ្នករស់នៅតាមដោយ ក្រុងមានការពិបាកក្នុងការធ្វើដំណើរគ្រប់ពេល ទាំងថ្ងៃ ទាំងយប់។ រាជរដ្ឋាភិបាលកំពុងគិតគូរពីបញ្ហានេះ និង កំពុងពិភាក្សាជាមួយរដ្ឋបាលថ្នាក់ក្រោមជាតិ និងវិស័យឯកជនដើម្បីរកដំណោះស្រាយសមស្រប។

**១៥.២. បញ្ហាហេដ្ឋារចនាសម្ព័ន្ធផ្លូវថ្នល់**

កង្វះខាតហេដ្ឋារចនាសម្ព័ន្ធ រួមទាំងផ្លូវថ្នល់ គឺជាឧបសគ្គចម្បង ក្នុងការពង្រីកវិស័យឯកជនដែល កំពុងលូតលាស់រស់រវើក។ ក្នុងឆ្នាំ១៩៩៨ បញ្ជីសារពើភ័ណ្ឌបានបង្ហាញឱ្យឃើញថា ២៨%នៃផ្លូវក្រាលកៅស៊ូ និង ៨២%នៃផ្លូវមិនក្រាលកៅស៊ូស្ថិតនៅក្នុងស្ថានភាពយ៉ាប់យឺន។

គេត្រូវដោះស្រាយបញ្ហារាំងស្ទះដោយសារហេដ្ឋារចនាសម្ព័ន្ធជាបន្ទាន់។ ស្ថិតក្នុងបរិបទនេះហើយ ដែលនៅក្នុងពិធីសម្ពោធដាក់ឱ្យប្រើប្រាស់ផ្លូវជាតិថ្មីៗម្តងៗ **សម្តេចតេជោ ហ៊ុន សែន** នាយករដ្ឋមន្ត្រីនៃ ព្រះរាជាណាចក្រកម្ពុជាតែងតែរំលឹកឃ្លាមួយថា “មានផ្លូវហើយ...” ដែលជំរុញឱ្យមានក្តីសង្ឃឹមថា អនាគតនឹង ភ្លឺថ្លា។ ការប្រដូចការតភ្ជាប់ជោគវាសនានៃប្រទេស ទៅនឹងការអភិវឌ្ឍបណ្តាញផ្លូវថ្នល់ មានភាពត្រឹមត្រូវ។

គោលនយោបាយដឹកជញ្ជូនជើងគោករបស់រដ្ឋាភិបាល គឺចង់សម្រេចឱ្យបានលទ្ធផលជាក់ស្តែង តាមផ្នែកមួយចំនួន។ គោលបំណងនោះ គឺការបង្កើតបណ្តាញដឹកជញ្ជូនដ៏មានប្រសិទ្ធភាពមួយ ដែលចំណាយ តិច និងមានការប្រកួតប្រជែងអាចទ្រទ្រង់កំណើនសេដ្ឋកិច្ច កាត់បន្ថយភាពក្រីក្រ បង្កើនលទ្ធភាពធ្វើជំនួញ អភិវឌ្ឍវិស័យទេសចរណ៍ និងធ្វើសមាហរណកម្មចូលក្នុងសេដ្ឋកិច្ចតំបន់ និងពិភពលោក។ អាទិភាពក្នុងរយៈ ពេលមធ្យមរបស់រាជរដ្ឋាភិបាលកម្ពុជាក្នុងវិស័យដឹកជញ្ជូនជើងគោក រួមមាន៖

- ការស្តារ និងការជួសជុលផ្លូវជាតិ និងផ្លូវខេត្តសំខាន់ៗ និងផ្លូវលំដាប់ទី៣ ដើម្បីលើកកម្ពស់ការធ្វើ ដំណើរ និងលទ្ធភាពតភ្ជាប់ទូទាំងប្រទេស។
- លើកកម្ពស់ការប្រើប្រាស់ប្រកបដោយប្រសិទ្ធផលនៃហេដ្ឋារចនាសម្ព័ន្ធដែលមានស្រាប់ និងស្ថាប័ន ក៏ដូចជាដំណើរការប្រតិបត្តិ។
- ស្ថាបនាផ្លូវតភ្ជាប់ទៅប្រទេសជិតខាង ដើម្បីលើកកម្ពស់សមាហរណកម្មទីផ្សារ និងវិស័យ ទេសចរណ៍ក្នុងតំបន់។
- បង្កើនការកៀរគរធនធានពីវិស័យដឹកជញ្ជូនផ្លូវគោក ដើម្បីគ្របដណ្តប់យ៉ាងហោចណាស់ចំណាយ លើការថែទាំ និងប្រតិបត្តិការ។
- ពង្រឹងសមត្ថភាពស្ថាប័នក្នុងការធ្វើផែនការ និងការគ្រប់គ្រង។
- ធ្វើកម្មវិធីថែទាំផ្លូវប្រកបដោយចីរភាព និង
- លើកទឹកចិត្តវិស័យឯកជន ដែលផ្តល់ហិរញ្ញវត្ថុដល់ការអភិវឌ្ឍហេដ្ឋារចនាសម្ព័ន្ធផ្លូវថ្នល់។

ការកែលម្អ និងការឈូសឆាយផ្លូវជាច្រើនធ្វើឡើងនៅចន្លោះឆ្នាំ១៩៩១ និង២០០៤ ទន្ទឹមនឹងគម្រោង ថ្មីៗសម្រាប់ការពង្រីកផ្លូវជាតិ។ គម្រោងស្ថាបនាផ្លូវជាតិថ្មីៗ និងកែលម្អផ្លូវត្រូវបាន ចាប់ផ្តើមអំឡុងឆ្នាំ ២០០២-

២០០៨ រួមមានការស្តារផ្លូវជាតិលេខ១ ចម្ងាយ៦០គ.ម. ពីភ្នំពេញទៅអ្នកលឿង ផ្លូវជាតិលេខ៥ និងលេខ៦ ប្រវែង១៥៤៨គ.ម (ប៉ោយប៉ែត ស៊ីសុផុន សៀមរាប) និង ផ្លូវជាតិលេខ៧ ប្រវែង១៩៨៨គ.ម ពីក្រចេះទៅព្រំដែនឡាវ ជាមួយនិងការកសាងស្ពានឆ្លងកាត់ទន្លេសេកុងនៅក្នុងខេត្តស្ទឹងត្រែង។

ទន្ទឹមនឹងនេះ យើងបានសង្កេតឃើញថា ការអភិវឌ្ឍនៃការដឹកជញ្ជូនជើងគោកកំពុងជួបប្រទះ នឹង បញ្ហាមួយចំនួន។ ទោះបីជា រាជរដ្ឋាភិបាលបានផ្តល់អាទិភាពក្នុងការបង្កើនថវិកាជាតិ ក្នុងការស្ថាបនាផ្លូវជាតិ បណ្តាញផ្លូវជាតិផ្លូវខេត្តនិងផ្លូវលំនៅមិនទាន់គ្របដណ្តប់យ៉ាងទូលំទូលាយនៅឡើយ។ ការកាត់ចេញទាំងស្រុង ឬមួយផ្នែកនៃតំបន់ដាច់ស្រយាល ជាពិសេសនៅតាមតំបន់ព្រំដែន គឺជាហេតុផលដ៏គួរឱ្យព្រួយបារម្ភមួយ។ ស្ថានភាពជាទូទៅនៃបណ្តាញផ្លូវជាតិនៅតាមទីជនបទនៅមិនទាន់ល្អគលាស់នៅឡើយ។ ស្ថានភាពនេះត្រូវ កែលម្អបន្ថែមទៀត ជាពិសេសត្រូវបង្កើនចំណាយបម្រុងទុក និងពង្រឹងគុណភាពនៃសំណង់។

ក្រៅផ្លូវសម្រាប់ដឹកជញ្ជូនដី ផ្លូវថ្នល់ភាគច្រើន គឺបម្រើការធ្វើដំណើរធម្មតា និងការធ្វើពាណិជ្ជកម្ម។ វិស័យឯកជនដែលគ្រប់គ្រងការដឹកជញ្ជូនបានរួមចំណែកដល់ការអភិវឌ្ឍចរាចរជើងគោក។ ក៏ប៉ុន្តែ វិស័យ ឯកជនចូលរួមចំណែកយ៉ាងតិចតួច ក្នុងការអភិវឌ្ឍន៍មធ្យោបាយធ្វើដំណើរជើងគោកដទៃទៀត (ការធ្វើដំណើរ តាមផ្លូវដែក និងតាមទន្លេ)។ តែទោះជាយ៉ាងណា ប្រព័ន្ធដឹកជញ្ជូនផ្លូវគោកសម្រាប់ទំនិញ និងប្រជាជន នៅមាន លក្ខណៈក្រៅផ្លូវការ និងទាមទារឱ្យមានការកែលម្អ។ ប្រភេទឃានជំនិះដែលប្រើជាញឹកញាប់ នៅមិនបាន បំពេញតាមតម្រូវការរបស់អ្នកប្រើប្រាស់នៅឡើយ ជាពិសេសសម្រាប់ទំនិញដែលងាយខូច។ ជាងនេះទៅទៀត នៅមិនទាន់មានការសម្របសម្រួលរវាងអ្នកបញ្ជូន និងអ្នកដឹកទំនិញ ដែលបណ្តាលឱ្យមិនមានភាពស៊ីគ្នារវាង តម្រូវការ និងសមត្ថភាព។

**១៥.៣. ការផ្តល់មូលនិធិអភិវឌ្ឍន៍ផ្លូវថ្នល់**

ចាប់តាំងពីដើមទសវត្សរ៍ឆ្នាំ១៩៩០ មក ជំនួយបរទេស គឺជាប្រភពហិរញ្ញប្បទានដ៏សំខាន់ មួយ សម្រាប់ការកែលម្អបណ្តាញផ្លូវថ្នល់។ កម្មវិធីនេះរួមមានការងារជួសជុលជាបន្ទាន់ និងការស្តារមួយលើកលើ បណ្តាញផ្លូវថ្នល់ប្រវែង ៤.៨០០គ.ម. និងការថែទាំផ្លូវដែលជួសជុលរួច។ រាជរដ្ឋាភិបាលផ្តល់អាទិភាពដល់ការ សាងសង់ផ្លូវជាតិសំខាន់ៗ (ផ្លូវជាតិលេខ១ ដល់ផ្លូវជាតិលេខ៧) និងផ្លូវខេត្តដែលតភ្ជាប់ប្រទេសកម្ពុជា ជាមួយ ប្រទេសជិតខាង និងផ្លូវដែលតភ្ជាប់ពីខេត្តមួយទៅខេត្តមួយទៀត។

ប្រទេសជប៉ុន គឺជាម្ចាស់ជំនួយនាំមុខគេក្នុងវិស័យផ្លូវថ្នល់នេះ។ គម្រោងសំខាន់ៗនៃជំនួយជប៉ុនរួម មានស្ថានមិត្តភាពកម្ពុជា-ជប៉ុននៅភ្នំពេញ ស្ថានគីហ្សូណានៅកំពង់ចាម និងស្ថានគីស្ស៊ីបានៅអ្នកលឿង។ ជប៉ុនបានផ្តល់ទឹកប្រាក់ជិត ២៤២ លានដុល្លារអាមេរិកសម្រាប់ការដ្ឋានការងារទាំងនេះ។ ធនាគារអភិវឌ្ឍន៍អាស៊ី គឺជាម្ចាស់ជំនួយទីពីរ ដោយផ្តល់ជំនួយ ១៦២ លានដុល្លារអាមេរិក បន្ទាប់មកធនាគារពិភពលោក (៣២លាន ដុល្លារ) កូរ៉េខាងត្បូង (២១ លានដុល្លារ) និងបារាំង (៣ លានដុល្លារ) ។ រាជរដ្ឋាភិបាលកម្ពុជាបានចំណាយជិត ១០០លានដុល្លារពីថវិកាជាតិទៅលើការថែទាំ និងការជួសជុលបណ្តាញផ្លូវ។

**តារាង១៥.៥. ចំណាយសម្រាប់ហេដ្ឋារចនាសម្ព័ន្ធផ្លូវថ្នល់  
២០០១-២០០៤ (គិតជាលានដុល្លារ)**

	២០០១	២០០២	២០០៣	២០០៤
សាធារណៈនិងដឹកជញ្ជូន	១៣.៧២	២១.៦៩	១៩.០៤	១៨.០០
ចំណាយចរន្ត	១.៩៩	៣.១៤	៩.៨៣	១០.០០
ចំណាយមូលធន	១១.៧៣	១៨.៥៥	៩.២១	៨.០០
អភិវឌ្ឍន៍ជនបទ	៥.៩៥	១២.១៦	១៦.៩៦	៣៥.២៤
ចំណាយចរន្ត	០.៥៥	១.៣៨	១.៥	១.០០
ចំណាយមូលធន	៥.៤០	១០.៧៨	១៥.៤៦	៣៤.២៤
ម្ចាស់ជំនួយ	៥៩.៧១	៧៦.៤៣	១២១.៥៦	១១១.៥៥
សរុប	៧៩.៣៨	១១០.២៨	១៥៧.៥៦	១៦៤.៧៩

ប្រភព៖ ក្រសួងសេដ្ឋកិច្ច និងហិរញ្ញវត្ថុ

**១៥.៣.១. គម្រោងអភិវឌ្ឍន៍ផ្លូវថ្នល់**

សម្រាប់គោលដៅរៀបចំផែនការដឹកជញ្ជូន ប្រទេសកម្ពុជាត្រូវបានបែងចែកទៅជាតំបន់សេដ្ឋកិច្ចបី៖ ១). តំបន់ទេសចរណ៍ (ខេត្តសៀមរាប ឧត្តរមានជ័យ ព្រះវិហារ និងកំពង់ធំ) ២). តំបន់អេកូទេសចរណ៍ និងកសិឧស្សាហកម្ម (តំបន់បូព៌ានៃទន្លេមេគង្គ រួមមានខេត្តស្ទឹងត្រែង រតនគិរី មណ្ឌលគិរី និងក្រចេះ) និង៣). តំបន់ឧស្សាហកម្មដែលគ្របដណ្តប់តំបន់ឆ្នេរនៃភាគនិរតី ប្រទេស។ ស្ថានភាពភូមិសាស្ត្រអំណោយផល អាចបង្កលក្ខណៈឱ្យកម្ពុជាក្លាយទៅជាមជ្ឈមណ្ឌលដឹកជញ្ជូនមួយក្នុងមហាអនុតំបន់ទន្លេមេគង្គ។ ដូច្នេះ រាជរដ្ឋាភិបាលបានផ្តល់អាទិភាពខ្ពស់ដល់ការអភិវឌ្ឍបណ្តាញផ្លូវថ្នល់ឆ្លងកាត់ប្រទេស។ ផ្លូវជាតិសំខាន់ៗត្រូវចាត់ទុកថាជាមហាវិថីអាស៊ានក្នុងតំបន់ទាំងមូលដើម្បីលើកកម្ពស់ការដឹកជញ្ជូនពាណិជ្ជកម្មនិងទេសចរណ៍ឆ្លងកាត់ប្រទេស។ ផ្លូវបន្ទាប់បន្សំតាមខេត្ត និងជាតិផ្សេងៗទៀតចាត់ទុកថាមិនត្រឹមតែបម្រើជាផ្លូវតភ្ជាប់ទៅមហាវិថីអាស៊ានក្នុងតំបន់ ឬផ្លូវជាតិសំខាន់ៗផ្សេងទៀតប៉ុណ្ណោះទេ ប៉ុន្តែថែមទាំងពង្រឹងការតភ្ជាប់រវាងមជ្ឈមណ្ឌលសេដ្ឋកិច្ចផ្សេងៗរបស់ប្រទេសផងដែរ។

នៅក្នុងកម្មវិធីសហប្រតិបត្តិការមហាអនុតំបន់ទន្លេមេគង្គនេះ គម្រោងស្ថាបនាផ្លូវខាងក្រោមនឹងត្រូវបានអនុវត្ត៖

**តារាង១៥.៦. គម្រោងស្ថាបនាផ្លូវដោយហិរញ្ញប្បទានក្រៅប្រទេស**

ប្រភេទគម្រោង	ទំហំ	ប្រភព	ឆ្នាំចាប់ផ្តើម	ឆ្នាំបញ្ចប់	តម្លៃគម្រោង
ការស្តារការខូចខាតផ្លូវឡើងវិញ	RN5	ថៃ	១៩៩២	១៩៩៣	៦,៤
ការជួសជុលជាបន្ទាន់	RN5	PNUD	១៩៩២	១៩៩៣	០,៤
ការសាងសង់ស្ពានឡើងវិញ	RN 5, 6	AusAID	១៩៩២	១៩៩៦	៩
ការស្តារការខូចខាតផ្លូវឡើងវិញa	RN 1,2,3,5,6,11	ADB	១៩៩៣	១៩៩៧	៦៧,៧

ការស្តារការខូចខាតផ្លូវឡើងវិញ	Divers	Sida	១៩៩៣	១៩៩៧	៥
ការសាងសង់ផ្លូវឡើងវិញ	RN 4	USAID	១៩៩៤	១៩៩៦	៣០,៦
ការសាងសង់ផ្លូវឡើងវិញ	RN 6,7	ជប៉ុន	១៩៩៤	១៩៩៩	១០៩
ការស្តារការខូចខាតសាឡាងឡើងវិញ	RN 1,2,5,6,7,11, 21, 41	Danida	១៩៩៥	១៩៩៩	២,៥
ការកែលម្អអាកាសយានដ្ឋាន	សៀមរាប	ADB	១៩៩៧	២០០៣	១៥
ការសាងសង់ស្ពាន	RN 7	ជប៉ុន	១៩៩៨	២០០១	៥៣,២
ការកែលម្អឡើងវិញ	RN 1	ADB	១៩៩៩	២០០៣	៥០,៥
ការជួលជុលដោយទឹកជំនន់ជាបន្ទាន់ <sup>a</sup>	RN 1,2,5,6,7, 11, 21, 41	ADB	២០០០	២០០២	៦៥
ការស្តារការខូចខាតផ្លូវឡើងវិញ	RN 5,6,7	ADB	២០០០	២០០៣	៧៤,៨
ការធ្វើផ្លូវឱ្យប្រសើរឡើង	RN 6	ជប៉ុន	២០០១	២០០២	១០,៤
ការកសាងស្ពានឡើងវិញ	RN 6	ជប៉ុន	២០០១	២០០២	១១,៣
ការធ្វើផ្លូវឱ្យប្រសើរឡើង	RN 7	ជប៉ុន	២០០១	២០០៣	១៥,៤
ទំនើបកម្មកំពុងដៃ	ព្រះសីហនុ	ជប៉ុន	២០០១	២០០៧	-
ជួលជុលដោយទឹកជំនន់ជាបន្ទាន់ <sup>a</sup>	RN 11	ADB	២០០២	២០០៣	១៤
ការស្តារការខូចខាតផ្លូវឡើងវិញ	RN 51	ជប៉ុន	២០០២	២០០៣	៥
ការស្តារការខូចខាតផ្លូវឡើងវិញ	RN 2	ជប៉ុន	២០០២	២០០៣	១០
ការជួលជុលដោយទឹកជំនន់ជាបន្ទាន់ <sup>a</sup>	Divers	ធានាគារពិភពលោក	២០០២	២០០៤	៥០
ការសាងសង់ផ្លូវ	RN 48	ថៃ	២០០២	២០០៤	៧,៦
ការស្តារការខូចខាតផ្លូវឡើងវិញ	RN 3, 6	ធានាគារពិភពលោក	២០០២	២០០៤	៤៥
ការស្តារការខូចខាតផ្លូវឡើងវិញ	RN 51	ធានាគារពិភពលោក	២០០២	២០០៤	៥
ការធ្វើផ្លូវឱ្យប្រសើរឡើងវិញ	RN 1	ជប៉ុន	២០០៣	២០០៥	៣១,២
ការសាងសង់ផ្លូវឡើងវិញ	RN 48	ថៃ	២០០៦	២០០៨	-
ការស្តារការខូចខាតផ្លូវឡើងវិញ	RN 5,6,56,68	ADB	២០០៦	២០០៨	៦០
ការកសាងស្ពាន	RN 1	ជប៉ុន	២០០៧	២០០៩	-
ការថែទាំផ្លូវ	RN 33, 56, 68,72	ADB	២០០៨	២០១១	-
សរុប					៧៥៤

ប្រភព៖ក្រសួងសាធារណៈការ និងដឹកជញ្ជូន

១). កសាងផ្លូវជាតិលេខ៦ឡើងវិញ៖ កំពុងបន្តដើម្បីតភ្ជាប់សៀមរាប និងប្រាសាទអង្គរវត្តទៅនឹង ភ្នំពេញ និងប៉ោយប៉ែត (នៅព្រំដែនខ្មែរ-ថៃ)។

២). កែលម្អផ្លូវជាតិលេខ១ និងលេខ៥៖ បិតក្នុងដំណាក់ដំបូងនៃគម្រោងសាងសង់តភ្ជាប់ ទីក្រុង ហូជីមិញ ភ្នំពេញ និងបាងកក (ច្រកផ្នែកកណ្តាលនៃមហាអនុតំបន់ទន្លេមេគង្គ) កាត់កម្ពុជា។ ផ្លូវជាតិលេខ៤៨ លេខ៣ និងលេខ៣១ (ច្រកឆ្នេរខាងត្បូង) នឹងត្រូវបានស្តារឡើងវិញ ដើម្បីភ្ជាប់ខេត្តសីហនុទៅនឹងកំពង់ផែ បាងកក និងកំពង់ផែអន្តរជាតិផ្សេងទៀត។

៣). ដោយមានការគាំទ្រពីប្រទេសចិន ផ្លូវជាតិលេខ៧ នឹងត្រូវបានស្តារឡើងវិញភ្ជាប់ភាគខាងត្បូងនៃ ប្រទេសឡាវមកខេត្តក្រចេះ ភ្នំពេញ និងខេត្តសីហនុឆ្លងផ្លូវជាតិលេខ៤ និងដោយការកសាងស្ពានឆ្លងទន្លេ មេគង្គ នៅខេត្តកំពង់ចាម តាមរយៈជំនួយរបស់ប្រទេសជប៉ុន។

៤). ផ្លូវជាតិលេខ៤ នឹងត្រូវបានពង្រីកដើម្បីភ្ជាប់ខេត្តសីហនុ ដែលជាលេខ១នៃតំបន់ពាណិជ្ជកម្ម និង ឧស្សាហកម្មរបស់ប្រទេសទៅនឹងកំពង់ផែបាងកក និងកំពង់ផែអន្តរជាតិផ្សេងទៀត ដែលជួយសម្រួលការដឹក ជញ្ជូនទំនិញ។ សរសៃឈាមនេះមានសក្តានុពលបំផុតសម្រាប់ការពង្រីកពាណិជ្ជកម្មតំបន់។

៥). ក្រោមកិច្ចសហប្រតិបត្តិការសេដ្ឋកិច្ចរវាងកម្ពុជា និងថៃ ផ្លូវខេត្ត និងផ្លូវលំដាប់លេខ២ ដែលភ្ជាប់ ទៅនឹងព្រំដែនកម្ពុជា-ថៃ (ផ្លូវជាតិលេខ៥៦ លេខ៥៧ លេខ៥៩ លេខ៦៨ លេខ៦៩ លេខ៦៤។ល។) នឹងត្រូវ បានកែលម្អឡើងវិញ។ ការកែលម្អផ្លូវជាតិលេខ៧៨, លេខ៧៦A, លេខ៧៨B, លេខ៧៦, និង លេខ៧២ ឡើង វិញ ក៏ដូចជាផ្លូវខេត្ត (លេខ៣០៣A និង៣០៣B) ក្នុងខេត្តរតនគិរី និងមណ្ឌលគិរី នឹងជួយសម្រួលការដឹក ជញ្ជូនទំនិញ និងចរាចរតាមព្រំដែន។

**១៥.៣.២. ការថែទាំផ្លូវ**

នាពេលបច្ចុប្បន្ន ផ្លូវសំខាន់ៗរបស់ប្រទេស ទាំងផ្លូវជាតិ និងខេត្តមានប្រវែង ៦,០០០គ.ម. ដែលក្នុង នោះពាក់កណ្តាលនោះគឺបានចាក់កៅស៊ូ។ ផ្លូវជាតិប្រវែង ២,០០០គ.ម. ក្នុងនោះ៨០% ហើយ ដែលបានចាក់ កៅស៊ូ ដែលក្នុងគឺឡើយមែត្រនីមួយៗមានតម្លៃចន្លោះពី ២០,០០០ ដុល្លារដល់ ៣០០,០០០ដុល្លារ។ ការផ្តល់ មូលនិធិឱ្យបានគ្រប់គ្រាន់សម្រាប់ការថែទាំផ្លូវមានសារៈសំខាន់ណាស់សម្រាប់កម្ពុជា ដើម្បីទទួលបានផល ចំណេញពេញលេញពីផ្លូវដែលមានស្រាប់នេះ។ ធនធានចម្បងនៃមូលនិធិសម្រាប់ការថែទាំបណ្តាញផ្លូវនេះ គឺបានមកពីប្រាក់ចេញអាជ្ញាប័ណ្ណយានយន្ត ពន្ធចត្តឆ្លងកាត់ ប្រាក់ធ្វើដំណើរឆ្លងកាត់អន្តរជាតិ ពន្ធប្រមូល បានពីប្រេងឥន្ធនៈ និងពន្ធផ្សេងទៀតដែលពាក់ព័ន្ធនឹងផ្លូវ។ មានការប៉ាន់ប្រមាណថា គេត្រូវការ ១០០លាន ដុល្លារក្នុងមួយឆ្នាំ សម្រាប់ការស្តារឡើងវិញនូវបណ្តាញផ្លូវចម្បង និងបន្ទាប់បន្សំទាំងពី ៣០ ទៅ ៤០លាន ដុល្លារសម្រាប់ការថែទាំ។ បន្ថែមពីនេះ គេត្រូវការប្រហែល ៥០ លានដុល្លារ ក្នុងមួយឆ្នាំសម្រាប់ការស្តារឡើង វិញ និងការថែទាំផ្លូវជនបទ។ ក្នុងន័យនេះ រាជរដ្ឋាភិបាលត្រូវផ្តល់អាទិភាពដល់តម្រូវការនេះ ហើយធ្វើគម្រោង លម្អិតសម្រាប់ការកែលម្អ និងការថែទាំបណ្តាញផ្លូវថ្នល់ទាំងនេះដែលជាទ្រព្យសម្បត្តិរបស់ជាតិ។ នៅក្នុងនីតិ កាលទីបី (២០០៣-២០០៨) នៃរាជរដ្ឋាភិបាលកម្ពុជា រាជរដ្ឋាភិបាលបានផ្តល់អាទិភាពដល់ការស្តារ និងជួស ជុលផ្លូវជាតិ និងផ្លូវសំខាន់ៗជាង ២,០០០គ.ម. និងផ្លូវខេត្តជាង ១,០០០គ.ម.។ ថវិកាគ្រប់គ្រង និងថែទាំផ្លូវ ថ្នល់សម្រាប់ឆ្នាំ ២០០៧ បានកើនឡើងទ្វេដង បើប្រៀបធៀបនឹងឆ្នាំ២០០៦ ដែលបង្ហាញឱ្យឃើញពីការយល់ ដឹងកាន់តែខ្លាំងនៃសារៈសំខាន់ក្នុងការថែទាំផ្លូវ។

រូបភាព. ១៥.៤.ក មូលនិធិថែទាំផ្លូវ

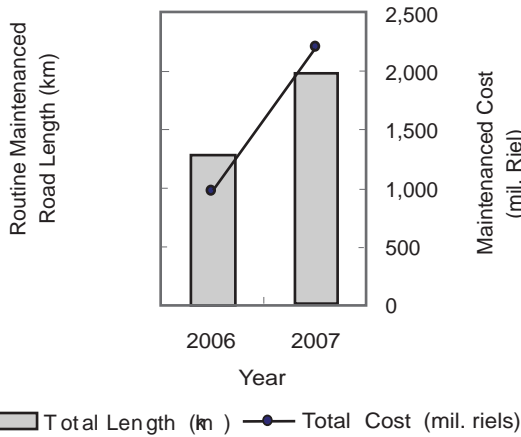

រូបភាព. ១៥.៤.ខ ថ្លៃថែទាំផ្លូវ

	Longueur	Coûts de l'entretien		Coût unitaire (US\$/km)
		(103 Riels)	(US\$)	
Routes nationales	1730,59 km	19 730 359	4 812 283	2 780
Routes urbaines	238,46 km	2 330 902	568 513	2 384
Total	1 969,05 km	22 061 261	5 380 796	2 732

ប្រភព៖ ក្រសួងសាធារណៈការ និងដឹកជញ្ជូន

### ១៥.៣.៣. ស្ថានភាពបច្ចុប្បន្ននៃចរាចរផ្លូវកោក

ចំនួនយានយន្តដែលបានចុះបញ្ជីបាន និងកំពុងកើនឡើងតាមអត្រាប្រហែល ១០% ក្នុងមួយឆ្នាំ ហើយមានចំនួនលើសពី ៤៨០,០០០ គ្រឿងក្នុងឆ្នាំ ២០០៤។ ប្រហែល ៧០%នៃយានយន្តដែលបានចុះបញ្ជីទាំងអស់ គឺជាទោចក្រយានយន្ត។

រូបភាព. ១៥.៥a.

និន្នាការក្នុងចំនួនយានយន្តដែលចុះបញ្ជី

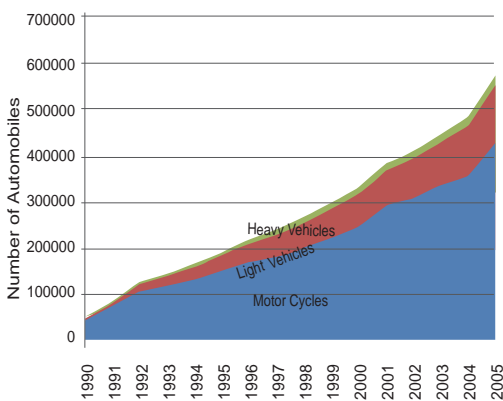

រូបភាព. ១៥.៥a. ការកើនឡើងពីមួយឆ្នាំទៅមួយឆ្នាំ

នៃចំនួនយានយន្តដែលបានចុះបញ្ជី

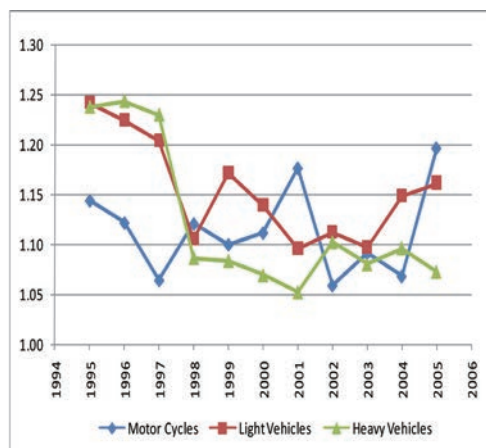

ប្រភព៖ ស្ថិតិប្រចាំឆ្នាំ ២០០៦, វិទ្យាស្ថានស្ថិតិជាតិ

១៥.៣.៤. សុវត្ថិភាពផ្លូវ

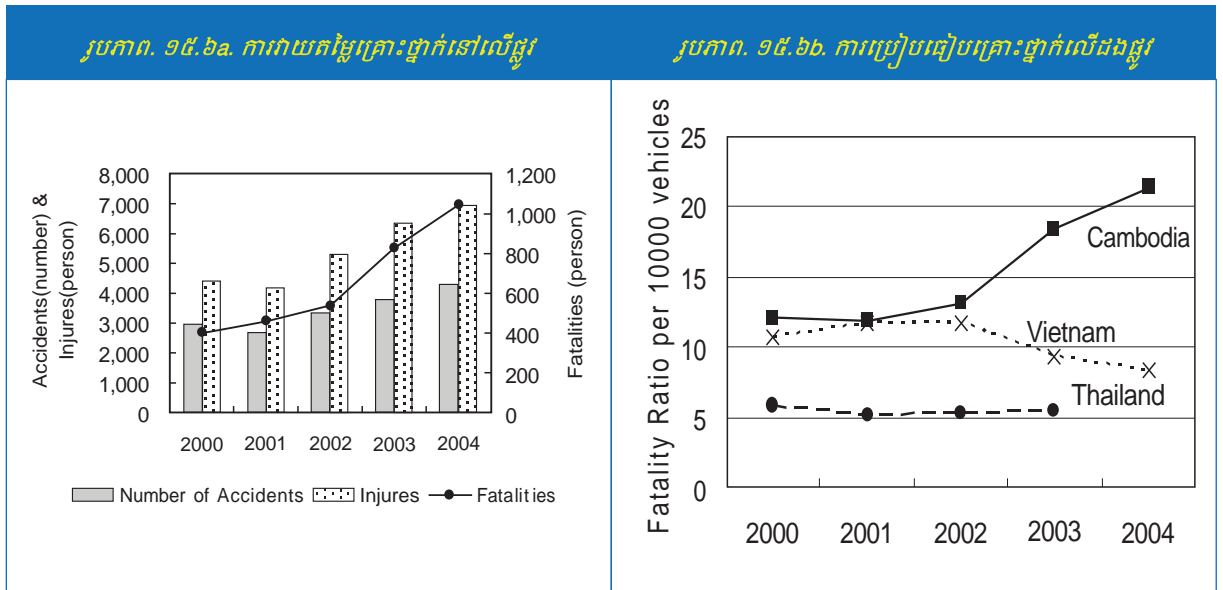

ប្រភព៖ ការសិក្សារបស់ JICA, នាយកដ្ឋានដឹកជញ្ជូនផ្លូវគោក និងគណៈកម្មការសុវត្ថិភាពផ្លូវ, ក្រសួងសាធារណៈការ និងដឹកជញ្ជូន

ចំនួនមនុស្សដែលមានយានយន្តជាកម្មសិទ្ធិកាន់តែច្រើនឡើងៗ ក្នុងប៉ុន្មានឆ្នាំចុងក្រោយ នេះ។ ឆ្លុះបញ្ចាំងពីការកើនឡើងនៃដងស៊ីតេយានយន្តដែលចរាចរតាមដងផ្លូវ និងនិន្នាការនៃអ្នកបើកបរយាន្តជំនិះដែលមិនគោរពច្បាប់ចរាចរនោះ អត្រាមរណៈដោយឧបទ្វរហេតុក្នុង ១០.០០០ យានយន្តកំពុងកើនឡើង ហើយមានកម្រិតខ្ពស់ជាងប្រទេសជិតខាង។ អត្រាមរណៈនៅកម្ពុជាមានចំនួន ២១,៥ ករណីក្នុងយានយន្ត ១០.០០០គ្រឿង បើប្រៀបធៀបជាមួយវៀតណាមមានតែ ៨,៣៤ ករណី និងជាមួយថៃ មាន ៥,៤១ ករណី (ការប៉ាន់ស្មានឆ្នាំ ២០០៣) និងនៅជប៉ុនមានតែ ០,៩៥ករណី ។

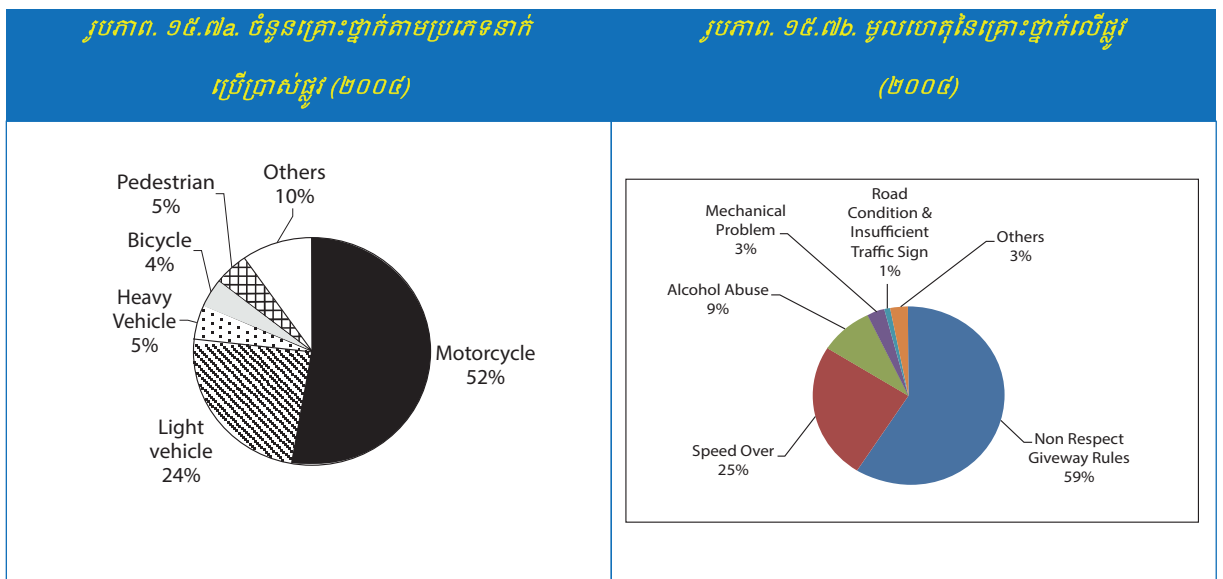

ប្រភព៖ ការសិក្សារបស់ JICA, នាយកដ្ឋានដឹកជញ្ជូនផ្លូវគោក និងគណៈកម្មការសុវត្ថិភាពផ្លូវ, ក្រសួងសាធារណៈការ និងដឹកជញ្ជូន

**១៥.៤. ផ្លូវថ្នល់នៅកម្ពុជា**

**១៥.៤.១. ស្ថានភាពបច្ចុប្បន្ននៃផ្លូវថ្នល់នៅកម្ពុជា**

ប្រព័ន្ធផ្លូវថ្នល់របស់កម្ពុជាមានពីរខ្សែដែលមានគន្លងប្រវែង១ម៉ែត្រ៖ ខ្សែទី១ ភ្ជាប់ភ្នំពេញទៅនឹងស៊ីសុផុន និងខ្សែទី២ ភ្ជាប់ភ្នំពេញទៅនឹងខេត្តព្រះសីហនុ។ ផ្លូវថ្នល់ទាំងនេះត្រូវបានកសាងក្នុងឆ្នាំ១៩២៩។ មុននឹងធ្វើការជួសជុល ផ្លូវនេះចាស់ទ្រុឌទ្រោមណាស់ហើយ គេអាចធ្វើដំណើរត្រឹមល្បឿនអតិបរិមាណ៣០-៣៥គ.ម/ម។ តួរថ្នល់រួមមានក្បាលម៉ាស៊ីនរថ្នល់១០ ទូអ្នកដំណើរ៥ស៊ីទែន ទូប្រេង៣៥ ទូដឹកទំនិញ៨០។

**តារាង ១៥.៧. ហេដ្ឋារចនាសម្ព័ន្ធផ្លូវថ្នល់**

ប្រភេទ	ខ្សែថ្នល់ខាងជើង (NL)	ខ្សែថ្នល់ខាងត្បូង (SL)
ប្រវែង (km)	៣៨៥ (រួមបញ្ចូល ៤៨km ដែលមិនបានតភ្ជាប់)	២៦៤km
ផ្នែក	ភ្នំពេញ-ពោធិ៍សាត់-បាត់ដំបង-មង្គលបុរី-ប៉ោយប៉ែត	ភ្នំពេញ-តាកែវ-កំពត-ព្រះសីហនុ
ស្ថានីយ (ចំនួន)	៤៩ (៧ កំពុងប្រតិបត្តិការ)	២៧ (៥ កំពុងប្រតិបត្តិការ)
ឆ្នាំសាងសង់	១៩២៩ - ១៩៤២	១៩៦០ - ១៩៦៩

ការអភិវឌ្ឍប្រព័ន្ធផ្លូវថ្នល់ចាប់ផ្តើមក្នុងឆ្នាំ១៩២៩ ពេលនោះការងារបានចាប់ផ្តើមលើខ្សែថ្នល់ប្រវែង៣៨៦គ.ម. ពីភ្នំពេញទៅប៉ោយប៉ែត។ គំរោងនេះត្រូវបានបញ្ចប់ក្នុងឆ្នាំ១៩៤២។ តែទោះជាយ៉ាងណា ខ្សែពីស៊ីសុផុនទៅប៉ោយប៉ែតត្រូវបានបំផ្លាញទាំងស្រុងក្នុងអំឡុងសង្គ្រាមក្នុង ទសវត្សរ៍ឆ្នាំ១៩៧០។ ខ្សែពីភ្នំពេញទៅក្រុងព្រះសីហនុត្រូវបានចាប់ផ្តើមក្នុងឆ្នាំ១៩៦០ និងបញ្ចប់ក្នុងឆ្នាំ១៩៦៩។ ជាអកុសល សង្គ្រាមជាច្រើនទសវត្សរ៍បានបន្ទុះទុកមកទល់សព្វថ្ងៃ នូវប្រព័ន្ធផ្លូវថ្នល់មួយដែលគ្មានការអភិវឌ្ឍ និងមិនមានប្រសិទ្ធភាព។

ទោះបីវាមានប្រវត្តិអាយុ ៧៥ឆ្នាំក៏ដោយ ផ្លូវដែកប្រទេសកម្ពុជាមិនបានតភ្ជាប់ទំនាក់ទំនងក្នុងប្រព័ន្ធផ្លូវថ្នល់ដ៏សំខាន់របស់អាស៊ាន ពីសិង្ហបុរី ទៅគុនមីងទេ។

**១៥.៤.២. ស្ថានភាពនៃការប្រើប្រាស់ផ្លូវដែក**

សេវាកម្មថ្នល់បានចាប់ផ្តើមចុះថយក្នុងឆ្នាំ២០០២។ ក្នុងឆ្នាំ២០០៥ ជាអតិបរិមាណថ្នល់ដំណើរការ៣ជើងក្នុងមួយថ្ងៃលើខ្សែភាគខាងជើង និង១ជើងតែប៉ុណ្ណោះក្នុងមួយថ្ងៃ លើខ្សែភាគខាងត្បូង។ បរិមាណនៃការដឹកជញ្ជូនទំនិញតាមផ្លូវដែកបានចាប់ផ្តើមធ្លាក់ចុះជាបន្តបន្ទាប់ ពីចំនួន៥៥៧.០០០ តោនក្នុង

ឆ្នាំ ២០០២ ដោយសារការប្រកួតប្រជែងជាមួយចរាចរផ្លូវគោក។ ខ្សែរថភាគខាងជើងភាគច្រើនដឹកស៊ីម៉ង់ត៍ ខណៈដែលខ្សែរថភាគខាងត្បូងភាគច្រើនដឹកស៊ីម៉ង់ត៍ និងផលិតផលប្រេង។

រូបភាព. ១៥.៨. ចំនួនរថភ្លើងដែលដឹកជញ្ជូនក្នុងមួយឆ្នាំ ដោយរាយស្តីយោង

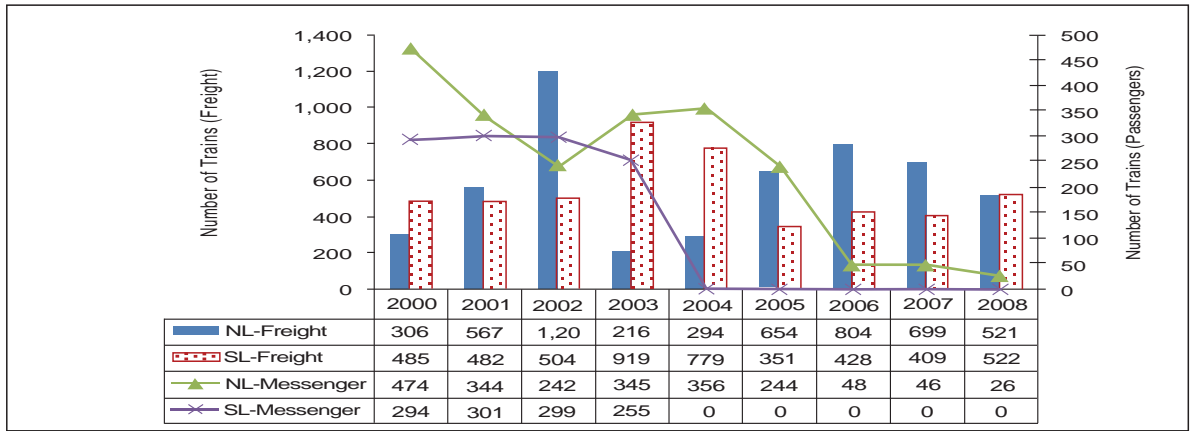

ប្រភព៖GMS Rehabilitation of the Railway in Cambodia, Final Report (volume 1), November 2006, ADB TA6251-REG (Source:RRC)

ចំនួនអ្នកធ្វើដំណើរតាមរថភ្លើងបានធ្លាក់ចុះយ៉ាងខ្លាំងបន្ទាប់ពីឆ្នាំ២០០០ នេះបណ្តាលមកពីភាពប្រសើរឡើងនៃផ្លូវជាតិលេខ៥ និងលេខ៦។ ក្នុងឆ្នាំ២០០៥ ដំណើរការរថភ្លើងមានប្រហែលមួយភាគដប់នៃឆ្នាំ១៩៩៨ ដែលជាឆ្នាំដែលមានដំណើរការរថភ្លើងច្រើនបំផុត។ ខ្សែរថខាងត្បូងបានបញ្ឈប់ប្រតិបត្តិការដឹកអ្នកដំណើរក្នុងឆ្នាំ២០០៤។ នៅខ្សែរថខាងជើង ចំនួនសេវាកម្មដំណើរទៅមកត្រូវបានកាត់បន្ថយពីមួយដងក្នុងមួយថ្ងៃ ទៅមួយដងក្នុងមួយសប្តាហ៍ ដោយសារតែការធ្លាក់ចុះនៃចំនួនអ្នកធ្វើដំណើរ។ បច្ចុប្បន្នរថភ្លើងមួយដែលមានទាំងទូអ្នកធ្វើដំណើរ និងទូដឹកទំនិញដំណើរការរវាងភ្នំពេញ និងបាត់ដំបង។

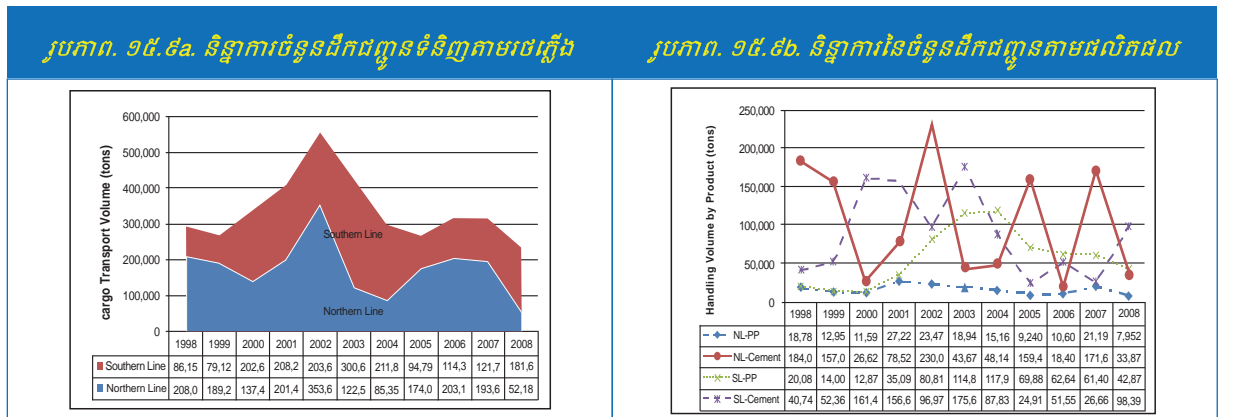

ប្រភព៖ ត្រូវបានរៀបចំដោយផ្អែកទៅលើ ការសាងសង់ឡើងវិញផ្លូវរថភ្លើងក្នុងប្រទេសកម្ពុជា, ផែនការសកម្មភាពនិងរបាយការណ៍យុទ្ធសាស្ត្រ, ADB and GMS Rehabilitation of the Railway in Cambodia, របាយការណ៍បញ្ចប់ (លេខ II), វិច្ឆិកា 2006, ADB.

ទោះបីមានអត្ថប្រយោជន៍ដ៏ច្រើនពីប្រព័ន្ធផ្លូវរថភ្លើងនេះក៏ដោយ ក៏ប្រទេសកម្ពុជានៅតែមិនអាចប្រើប្រាស់សក្តានុពលនេះ ឱ្យបានពេញលេញនៅឡើយទេ។ ផ្លូវរថភ្លើងស្ទើរតែគ្មានសកម្មភាពទៅហើយ ដូចត្រូវបានបង្ហាញក្នុងរូបភាព១៥.៩ រថភ្លើងអ្នកធ្វើដំណើរតែមួយគ្រឿងក្នុងមួយថ្ងៃជាមធ្យមក្នុងឆ្នាំ ២០០៤។ ការធ្វើ

ចរាចរតាមផ្លូវថ្នល់ដែលមានសុវត្ថិភាព និងគួរឱ្យទុកចិត្តបាននឹងផ្តល់អត្ថប្រយោជន៍ដល់កម្ពុជាមួយចំនួន៖  
 (១) កាត់បន្ថយចរាចរថយន្តជនដំបូង ដូច្នេះនាំឱ្យកាត់បន្ថយការចំណាយលើការថែទាំ និងការពង្រីក  
 ផ្លូវថ្នល់ នាពេលអនាគត ក៏ដូចកាត់បន្ថយគ្រោះថ្នាក់ដែលអាចកើតមានជាយថាហេតុ (២) កាត់បន្ថយការ  
 ដឹកជញ្ជូនប្រេង និងទំនិញគ្រោះថ្នាក់ផ្សេងៗតាមដងផ្លូវ ដូច្នេះ នាំឱ្យកាត់បន្ថយហានិភ័យចរាចរជើងគោក (៣)  
 ផ្តល់នូវការដឹកជញ្ជូនថោកសម្រាប់ទំនិញដុល ដូចជាស៊ីម៉ង់ត៍ និងប្រេង ដូច្នេះនាំឱ្យកាត់បន្ថយចំណាយការនាំ  
 ចូល និងចែកចាយផលិតផល ជាមូលដ្ឋាន និង (៤) បង្កើនគំនាបប្រកួតប្រជែងលើប្រព័ន្ធដឹកជញ្ជូនបច្ចុប្បន្ន  
 ជាចម្បង គឺការដឹកជញ្ជូនជើងគោក និងកំពង់ផែក្រុងព្រះសីហនុ តាមរយៈការបង្កើតនូវច្រកផ្លូវ និងមធ្យោបាយ  
 ដឹកជញ្ជូនផ្សេងៗ។ វានឹងជួយបន្ថយនូវការអនុវត្តការកំណត់តម្លៃផ្តាច់មុខ។ បន្ថែមពីនេះ វានឹងជួយជំរុញ  
 សមាហរណកម្ម និងពាណិជ្ជកម្មក្នុងតំបន់ ក៏ដូចជាវិស័យទេសចរណ៍ ទន្ទឹមនឹងការបង្កើតការងារបន្ថែម  
 សម្រាប់ជនជាតិកម្ពុជា។

រូបភាព. ១៥.១០. និន្នាការនៃចំនួនអ្នកដំណើរតាមថ្នល់ និងប្រវែងជាមធ្យមនៃការធ្វើដំណើរ

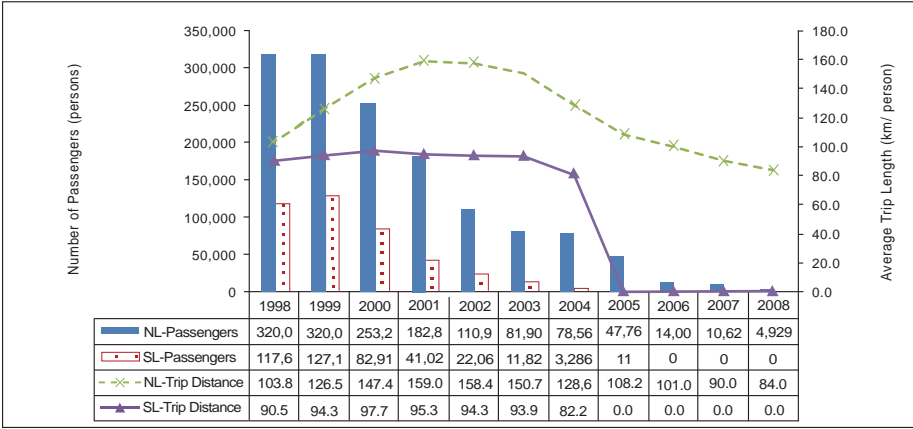

ប្រភព៖ ត្រូវបានរៀបចំដោយផ្អែកទៅលើ ការសាងសង់ឡើងវិញផ្លូវថ្នល់ក្នុងប្រទេសកម្ពុជា, ផែនការសកម្មភាពនិង  
 របាយការណ៍យុទ្ធសាស្ត្រ, ADB and GMS Rehabilitation of the Railway in Cambodia, របាយការណ៍បញ្ចប់ (លេខ II),  
 វិច្ឆិកា 2006, ADB.

**១៥.៤.៣. ការស្តារផ្លូវថ្នល់ឡើងវិញ**

ការតភ្ជាប់ឡើងវិញនៃខ្សែថ្នល់រវាងស៊ីសុផុន-ប៉ោយប៉ែតប្រវែង ៤៨គ.ម. ដែលនឹងតភ្ជាប់ប្រព័ន្ធ  
 ផ្លូវថ្នល់រវាងកម្ពុជានិងថៃ គឺជាគម្រោងអាទិភាពខ្ពស់មួយ។ គម្រោងនេះនៅតែបន្ត និងសង្ឃឹមថានឹងចប់  
 សព្វគ្រប់នៅប៉ុន្មានឆ្នាំខាងមុខនេះ។ ប្រភពហិរញ្ញប្បទានបានមកពីកម្ចី ៤២ លានដុល្លារពីធនាគារអភិវឌ្ឍន៍  
 អាស៊ី ១៣ លាន ដុល្លារពី OPEC ផ្លូវដែកចាស់មានតម្លៃ ២,៨លានដុល្លារប្តូរដោយប្រទេសម៉ាឡេស៊ី និងថៃ  
 បដិភាគ ១៥,២ លានដុល្លារពីរាជរដ្ឋាភិបាលកម្ពុជា។ ការស្តារឡើងវិញនេះនឹងត្រូវតាមនិយាមអន្តរជាតិ។  
 ថ្នល់នឹងអាចធ្វើដំណើរ ៥០គ.ម./ម ហើយផ្លូវថ្នល់នឹងអាចផ្ទុកទំនុកចំណុះពី ១៥ ទៅ ២០តោន។ គម្រោងនេះ  
 កំពុងត្រូវបានអនុវត្តដោយក្រុមហ៊ុនបារាំង TSO និងក្រុមហ៊ុន Nawarat ដែលមានមូលដ្ឋាននៅប្រទេសថៃ  
 ក្រោមការប្រឹក្សាបច្ចេកទេសពី Nippon Koei Co. Ltd. ។

ប្រទេសចិនបានធ្វើការសិក្សាការតភ្ជាប់ផ្លូវថ្នល់ជាមួយនឹងប្រទេសវៀតណាម។ ខ្សែថ្នល់នេះ  
 ឆ្លងកាត់ខេត្តកំពង់ចាម និងភ្ជាប់ជាមួយប្រព័ន្ធរបស់វៀតណាមដែលរត់រហូតដល់ឡាតាំង។ ប្រវែងខ្សែថ្នល់  
 ដែលនឹងត្រូវស្ថាបនាពីភ្នំពេញទៅឡាតាំងមានប្រវែង ២៦០គ.ម. ។

រាជរដ្ឋាភិបាលកម្ពុជាបានចុះហត្ថលេខាក្នុងខែមីនា ឆ្នាំ២០០៧ លើគម្រោងស្តារឡើងវិញនូវផ្លូវថ្នល់ក្នុង នៅកម្ពុជាជាមួយនិងធនាគារអភិវឌ្ឍន៍អាស៊ីសម្រាប់ទឹកប្រាក់៧៣លានដុល្លារ ដែលក្នុងនោះ រាជរដ្ឋាភិបាល កម្ពុជានឹងរួមចំណែក១៥លានដុល្លារ។ គម្រោងស្តារឡើងវិញនេះនឹងស្ថាបនាសារជាថ្មី ហើយជួសជុលខ្សែរថ ភ្លើងប្រវែង ៦៥២គ.ម. ពីខេត្តព្រះសីហនុទៅភ្នំពេញ និងពីភ្នំពេញទៅប៉ោយប៉ែត។ សម្តេចតេជោ នាយករដ្ឋមន្ត្រី ក៏បានស្នើធនាគារអភិវឌ្ឍន៍អាស៊ី ធានាកម្ពុជាក្នុងការជួយឱ្យបានកម្ចីការប្រាក់ទាបចំនួន ៥០០ លានដុល្លារ ដើម្បីកសាងផ្លូវថ្នល់ថ្មីមួយប្រវែង ២៥៧ គ.ម. ពីភ្នំពេញទៅឡូកនីញ ប្រទេសវៀតណាម ដោយបំពេញការត ភ្ជាប់បណ្តាញផ្លូវថ្នល់ថ្មី សិង្ហបុរី-គុនមីងប្រវែង ៥,៥០០គ.ម។ ខ្សែរថភ្លើងថ្មីនេះ គឺជាអាទិភាពនៃការអភិវឌ្ឍរយៈ ពេលវែងសម្រាប់អាស៊ាន។

**រូបភាព. ១៥.២. ច្រកផ្លូវថ្នល់ភ្លើងអាស៊ានទាំងមូលក្នុងប្រទេសកម្ពុជា**



*ប្រភព៖ Report of the Overseas Information Gathering Survey by the Asia-Pacific Region H Group (Cambodia), March 2004, Japan Transport Cooperation Association*

ដើម្បីធានាមានការគ្រប់គ្រងល្អ ធនាគារអភិវឌ្ឍន៍អាស៊ីបានស្នើធ្វើឯកជននីយកម្មផ្លូវថ្នល់របស់ ប្រទេសកម្ពុជា។ យោងតាមសំណើនេះ ផ្លូវដែក ឧបករណ៍ និង អាគារនានានឹងបន្តជាកម្មសិទ្ធិរបស់រដ្ឋ ហើយ ត្រូវបានគ្រប់គ្រងដោយអាជ្ញាធរផ្លូវថ្នល់មួយ ដែលមានភាពស្វ័យតំណែងលេញ។ ការគ្រប់គ្រងការថែទាំ និងការធ្វើទីផ្សារនឹងត្រូវបានប្រគល់ឱ្យប្រតិបត្តិករឯកជនដែលមានសមត្ថភាព និងជំនាញគ្រប់គ្រងដែលមាន បទពិសោធន៍ តាមរយៈការដេញថ្លៃប្រកួតប្រជែង។

បន្ទាប់ពីដំណើរការដេញថ្លៃប្រកួតប្រជែងរួច រាជរដ្ឋាភិបាលកម្ពុជាបានចុះហត្ថលេខា ក្នុងខែមិថុនា ឆ្នាំ ២០០៩ លើកិច្ចព្រមព្រៀងសម្បទានរយៈពេល ៣០ ឆ្នាំជាមួយក្រុមហ៊ុន Australian Toll Holdings Ltd. ដើម្បីធ្វើប្រតិបត្តិការផ្លូវថ្នល់ថ្មី ក្រោមកិច្ចព្រមព្រៀងភាពជាដៃគូឯកជននិងសាធារណៈ(PPP)។ ហេដ្ឋារចនា សម្ព័ន្ធផ្លូវថ្នល់ថ្មី រួមបញ្ចូលទាំងដីនៃផ្លូវថ្នល់ថ្មីនឹងនៅតែជាទ្រព្យសម្បត្តិរបស់រដ្ឋ ក៏ប៉ុន្តែប្រតិបត្តិការត្រូវបាន គ្រប់គ្រងដោយ Toll Holdings។ Toll Holdings នឹងចែករំលែកភាគលាភចំណេញ តាមរយៈការប្តល់ប្រាក់សម្បទានមួយ ដែលនឹងត្រូវសងចាប់ផ្តើមក្នុងឆ្នាំទីប្រាំនៃប្រតិបត្តិការ។ បុគ្គលិកនៃរាជ យស្ស័យយានកម្ពុជាចំនួន ៦៧០នាក់នឹងត្រូវបានយកមកធ្វើការជាមួយក្រុមហ៊ុនToll Holdings។

ការស្តារឡើងវិញ និងការធ្វើរចនាសម្ព័ន្ធផ្លូវថ្នល់ថ្មីនឹងជំរុញសេវាកម្មដឹកជញ្ជូនទំនិញតាមផ្លូវ ដែកឱ្យមានប្រសិទ្ធភាព ដោយធានានូវការដឹកជញ្ជូនតាមរថភ្លើងដែលថោក និងមានប្រសិទ្ធផល កាត់បន្ថយ ចំណាយខូចខាតពីការដឹកទំនិញធុនធ្ងន់លើបណ្តាញផ្លូវគោក ដោយបង្វែរការដឹកទំនិញធុនធ្ងន់ទៅផ្លូវដែក និងលើកកម្ពស់សុវត្ថិភាពចរាចរណ៍ ដោយអាចឱ្យមានការបង្រៀនរវាងអ្នកធ្វើដំណើរ និងទំនិញគ្រោះថ្នាក់ពី ការដឹកជញ្ជូនជើងគោក ទៅជាការដឹកជញ្ជូនតាមផ្លូវដែកដែលមានសុវត្ថិភាពជាង។ ក្នុងរយៈពេលយូរអង្វែង ការធ្វើរចនាសម្ព័ន្ធជាថ្មីនេះនឹងផ្តល់លទ្ធភាព សម្រាប់ការស្ថាបនាថ្ងៃអនាគតនូវផ្លូវថ្នល់ថ្មីៗទៀត រួមមាន ការតភ្ជាប់រវាងក្រុងភ្នំពេញនិងឡូកនីញ ប្រទេសវៀតណាម។

**១៥.៥. នានាចរ និង កំពង់ផែ**

**១៥.៥.១. ស្ថានភាពបច្ចុប្បន្ននៃកំពង់ផែ**

**តារាង១៥.៨. សំណង់អាគារនៅកំពង់ផែខេត្តព្រះសីហនុនិងកំពង់ផែភ្នំពេញ**

ឈ្មោះ កំពង់ផែ	បណ្តាញ	កន្លែងចតនាវា					ការសម្របសម្រួលដទៃ ទៀតនិងកំណត់សម្គាល់
		ឈ្មោះ	រចនាសម្ព័ន្ធ	ប្រវែង	ជម្រៅ	ឆ្នាំ	
កំពង់ផែ ព្រះសីហនុ	[បណ្តាញខាង ត្បូង] ប្រវែង:៥.៥km ជម្រៅ:៨.៤m ទទឹង: ៨០- ១០០km	No. ១-២	ស្ថានកំពង់ទឹកឆ្នេរសមុទ្រ	២៩០m	៩m	១៩៦០	[ប្តូរស្តុកទំនិញ] អគារចំនួន ៥, ៣៦,៦០០m <sup>2</sup> [ទ្រដាក់ ទំនិញyard] ៣ yard ១១០,០០០ m <sup>2</sup>
		No. ៣-៤	ស្ថានកំពង់ទឹកឆ្នេរសមុទ្រ	២៩០m	៩m	១៩៦០	
		No. ៥-៧	-	៣៥០m	៧.៥m	១៩៦៩	
		No. ៨-៩	-	៤០០m	៩m	២០០៦	
	<b>(សំភារៈសម្រាប់សម្រួលដល់កន្លែងចតនាវាឯកជន)</b>						
	[បណ្តាញខាង ជើង] ប្រវែង:១km ជម្រៅ:១០m ទទឹង: ១៥០- ២០០m	ស្វិតម៉ិច	ស្ថានកំពង់ទឹកឆ្នេរសមុទ្រ	២០០m	៩.២m	-	
		-	ស្ថានបណ្តែត	១១០m	៦.៥m	-	
-		កំពង់ផែថ្ម	៥៣m	៨.២m	-		
កំពង់ផែ ភ្នំពេញ	ការថែរក្សាការ បូមដីបាតទន្លេ (ចតុមុខ)	<b>កំពង់ផែ No. ១</b>					yards] ២yards សម្រាប់ ទ្វារដាក់ទំនិញ ដែលផ្ទុកទំនិញ ១ yards សម្រាប់ទ្វារដាក់ ទំនិញដែលមិនផ្ទុក ទំនិញ
		No. ១			-	-	
		No. ២	ស្ថានកំពង់ទឹកឆ្នេរ សមុទ្រ, ស្ថានថ្មទទឹង ២០m	សរុប 300m	-	-	
	ប្រវែង:១,២៩០ km ជម្រៅ: ៧ km ទទឹង: ៦០m ចំនួន: ១៥៩៦៤៨m <sup>3</sup>	<b>កំពង់ផែ No. ២ (សម្រាប់អ្នកធ្វើដំណើរ)</b>					ខ្សែទឹកខាងក្រោម ១ km ពីកំពង់ផែ No. ១
		No. ៥b	ស្ថានបណ្តែត	-	-	-	
		No. ៥c	ស្ថានបណ្តែត	-	-	-	
		<b>(សំភារៈសម្រាប់សម្រួលដល់កន្លែងចតនាវាឯកជន)</b>					រវាង 4 ទៅ ១៣km ខ្សែទឹកខាងលើពី ភ្នំពេញ
	សំភារៈសម្រាប់សម្រួល ដល់កន្លែងចតនាវា ចំនួន៨សម្រាប់នាវាដឹក ប្រេង	ទំហំនាវាចាប់ពី ៦០០- 1000DWT					

ប្រភព៖ បង្កើតឡើងផ្នែកលើការសិក្សាស្តីពីផែនការមេសម្រាប់វិស័យសមុទ្រនិងកំពង់ផែក្នុងប្រទេសកម្ពុជា, មីនា 2007, JICA (ប្រភព៖ SPA & PPAP).

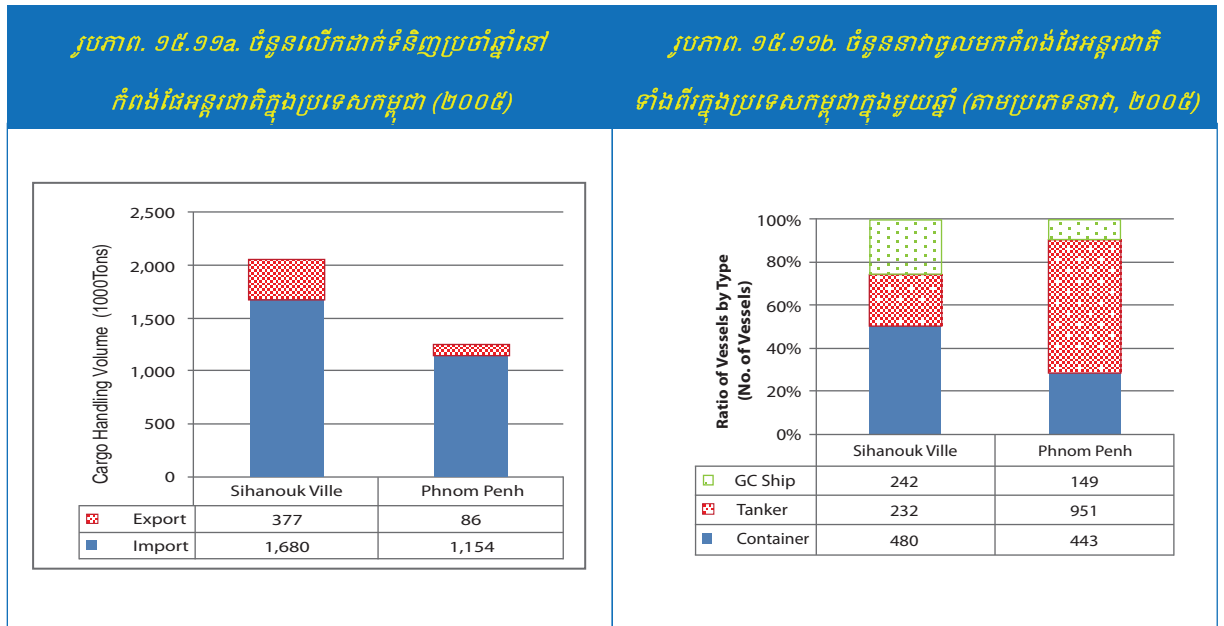

ប្រភព៖ បង្កើតឡើងផ្នែកលើការសិក្សាស្តីពីផែនការមេសម្រាប់វិស័យសមុទ្រនិងកំពង់ផែក្នុងប្រទេសកម្ពុជា, មីនា 2007, JICA (ប្រភព៖ SPA & PPAP).

ក្នុងចំណោមកំពង់ផែនៅកម្ពុជា មានតែកំពង់ផែខេត្តព្រះសីហនុ និងកំពង់ផែភ្នំពេញទេ ដែលលើកដាក់កុងតឺន័រអន្តរជាតិបាន។ កំពង់ផែទាំងពីរនេះត្រូវបានគ្រប់គ្រងដោយសហគ្រាសរដ្ឋ ដែលមានឯករាជ្យខាងផ្នែកហិរញ្ញវត្ថុ និងគ្រប់គ្រងដោយស្វ័យ័ត។ កំពង់ផែខេត្តព្រះសីហនុត្រូវបានស្ថាបនាក្នុងឆ្នាំ ១៩៦១ ដោយជំនួយរបស់បារាំង។ ប្រទេសជប៉ុនកំពុងជួយអភិវឌ្ឍចំណតកុងតឺន័រជម្រៅ ១១ម និងប្រវែង ៤០០ម តាមបណ្តោយកំពង់ផែដែលចប់សព្វគ្រប់ក្នុងឆ្នាំ២០០៨។ កំពង់ផែភ្នំពេញមានកំពង់ផែប្រវែង៣០០ម និងកំពង់ផែប្រេងសាំងឯកជនមួយ។ ដោយមិនរួមបញ្ចូលកំពង់ផែប្រេងនៅក្រុងព្រះសីហនុ និងកំពង់ផែឧកញ៉ាម៉ុង (ឯកជន) ផែផ្សេងៗទៀតក្រៅពីកំពង់ផែស្វ័យ័តទាំងពីរនេះមានទំហំតូចៗណាស់។

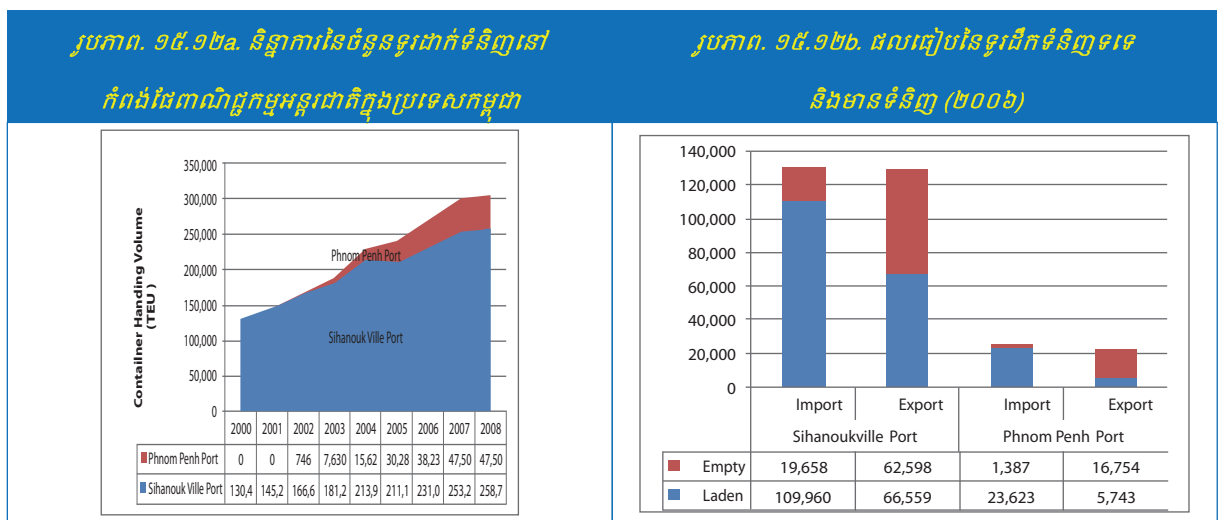

ប្រភព៖ បង្កើតឡើងផ្នែកលើការសិក្សាស្តីពីផែនការមេសម្រាប់វិស័យសមុទ្រនិងកំពង់ផែក្នុងប្រទេសកម្ពុជា, មីនា 2007, JICA (ប្រភព៖ SPA & PPAP).

## ១៥.៥.២. ស្ថានភាពនៃការប្រើប្រាស់កំពង់ផែ

កំពង់ផែខេត្តព្រះសីហនុមានសមត្ថភាពលើកដាក់ទំនិញបានប្រហែល១,៦លានតោន ហើយកំពង់ផែភ្នំពេញបានប្រហែល៧៥០,០០០តោន។ ផែទាំងពីរបាននឹងកំពុងពង្រីកសមត្ថភាពលើកដាក់របស់ខ្លួនជាបន្តបន្ទាប់ ជាពិសេសកុងតឺន័រ។ កំពង់ផែខេត្តព្រះសីហនុទទួលបានកំប៉ាល់បានប្រហែល ៧០០គ្រឿងក្នុងឆ្នាំ២០០៥ និងកំពង់ផែភ្នំពេញបាន ១.០៧០ គ្រឿង (ភាគច្រើនកំប៉ាល់តូចៗ)។ កំប៉ាល់កុងតឺន័រមាន៦០%នៃកំប៉ាល់ដឹកទំនិញទាំងអស់ដែលចូលមកកំពង់ផែក្រុងព្រះសីហនុ។ នៅកំពង់ផែខេត្តព្រះសីហនុ ការអភិវឌ្ឍតំបន់សេដ្ឋកិច្ចពិសេសទំហំ ៧០ហិចតា ដែលរួមបញ្ចូលជាមួយកំពង់ផែនេះ កំពុងតែធ្វើឡើងជាមួយជំនួយរបស់ជប៉ុន រួមបញ្ចូលជាមួយការអភិវឌ្ឍចំណតកុងតឺន័រមួយផងដែរ។ កំពង់ផែខេត្តព្រះសីហនុកំពុងធ្វើការរួមចំណែកដ៏សំខាន់ដល់ការអភិវឌ្ឍឧស្សាហកម្មប្រេង។ តំបន់ប្រេងលើសមុទ្រចំនួន ៦ កន្លែងកំពុងត្រូវបានអភិវឌ្ឍ ចេញពីឆ្នេរសមុទ្រក្រុងព្រះសីហនុ។ ជាមូលដ្ឋានផ្គត់ផ្គង់មួយសម្រាប់ការអភិវឌ្ឍរបស់ខ្លួននោះ សម្ភារៈនិងឧបករណ៍សម្រាប់ការរុករក និងខ្វែងសាកល្បងត្រូវបានស្តុកទុក និងផ្គត់ផ្គង់នៅកំពង់ផែក្រុងព្រះសីហនុ។

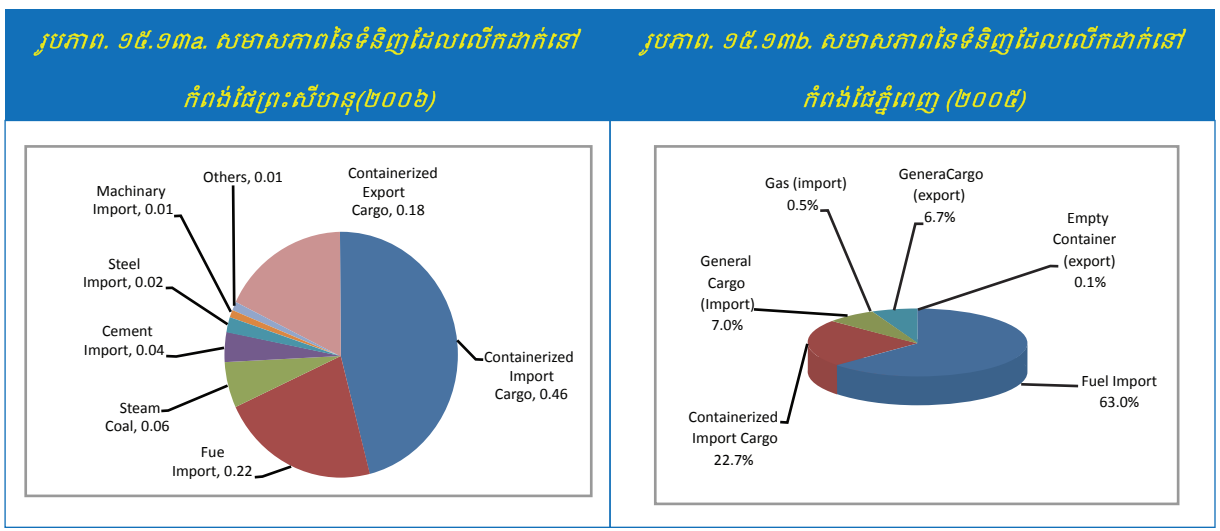

ប្រភព៖ការរៀបចំនេះផ្អែកលើការសិក្សាស្តីពីផែនការមេសម្រាប់វិស័យសមុទ្រនិងកំពង់ផែក្នុងប្រទេសកម្ពុជា, មីនា 2007, JICA (ប្រភព៖ SPA & PPAP).

## ១៥.៦. ផ្លូវទឹកក្នុងប្រទេស

### ១៥.៦.១. ស្ថានភាពបច្ចុប្បន្ននៃជញ្ជីងទឹក

ផ្លូវទឹកក្នុងប្រទេសកម្ពុជាដែលអាចធ្វើនាវាចរបានមានប្រវែងសរុបចំនួន១.៧៥០គ.ម.ដែល ក្នុងនោះ ទន្លេមេគង្គមាន ៣០% នៃផ្លូវទឹកសរុប ទន្លេសាបមាន១៥% ទន្លេបាសាក់៥% និងដៃទន្លេមាន៥០%។ ផ្លូវទឹកសម្រាប់ការធ្វើនាវាចរពេញមួយឆ្នាំអាចដំណើរការបានតាមប្រវែង ៥៨០គ.ម.។

**តារាង១៥.៩. ទំហំកប៉ាល់អតិបរិមាដែលអាចធ្វើនាវាចរណ៍បានក្នុងអាងទន្លេមេគង្គតាមផ្នែកតំបន់**

ផ្នែកទន្លេ	ប្រវែង (ម៉ែត្រ)	អាចធ្វើនាវាចរណ៍ពេញមួយឆ្នាំ?	ទំហំកម្រិតរបស់កប៉ាល់ (DWT)		
			ទឹកកក	ទឹកមធ្យម-រាជ្ជា	
មេគង្គ	តំបន់ត្រីកោណមាស- ហ្លួងព្រះបាង	៣៦២	អាចធ្វើដំណើរបាន-ប៉ុន្តែនៅមានកម្រិត ដោយសារមានថ្មដោយកន្លែងនិងចរន្ត ទឹកខ្លាំង		៦០
	ហ្លួងព្រះបាង-រៀងច័ន្ទ	៤២៥	អាចធ្វើដំណើរបាន-ប៉ុន្តែបានតែទូកតូច និងត្រូវការអ្នកបើកបរមានជំនាញក្នុង រដូវវស្សាអាចធ្វើដំណើរបាន	១៥	៦០
	រៀងច័ន្ទ-សុវណ្ណខេត្ត	៤៥៩		២០០	៥០០
	សុវណ្ណខេត្ត-ប៉ាក់សេ	២៦១	មិនអាចធ្វើដំណើរបាន- "ទឹកជ្រៅ"សម្រាប់ការធ្វើនាវាចរណ៍	តិចជាង១០	៥០
	ប៉ាក់សេ-កិញណាក់	១៥១	អាចធ្វើដំណើរបាន	៥០	
	កិញណាក់-វ៉ាន់ណាខាម	១៤	មិនអាចធ្វើដំណើរបាន-ការធ្វើនាវា ចរណ៍មិនអាចទៅរួចគ្រប់ពេល ដោយសារតែទឹកធ្លាក់ល្បាក់ខោន		
	វ៉ាន់ណាខាម-ស្ទឹងត្រែង	៣០	អាចធ្វើដំណើរបាន-ជាមួយទំហំនាវា ដែលបានកំណត់ពេលទឹកកក	១៥	៥០
	ស្ទឹងត្រែង-ក្រចេះ	១២៨	អាចធ្វើដំណើរបាន-ជាមួយទំហំនាវា ដែលបានកំណត់ពេលទឹកកក	២០	៥០
	ក្រចេះ-កំពង់ចាម	១២១	អាចធ្វើដំណើរបាន	៨០	៤០០
	កំពង់ចាម-ភ្នំពេញ	១០០	អាចធ្វើដំណើរបាន-អាចធ្វើនាវាចរណ៍ បានដោយកប៉ាល់ធ្វើដំណើរតាមសមុទ្រ	២០០០	
	ភ្នំពេញ-ទីប្រសព្វវ៉ាមណៅផាស	១៥៤	អាចធ្វើដំណើរបាន-អាចធ្វើនាវាចរណ៍ បានដោយកប៉ាល់ធ្វើដំណើរតាមសមុទ្រ	៣០០០-៤០០០	៥០០០
ទន្លេ បាសាក់	វ៉ាមណៅផាស- សមុទ្រចិនខាងត្បូង	១៩៤	អាចធ្វើដំណើរបាន-អាចធ្វើនាវាចរណ៍ បានដោយកប៉ាល់ធ្វើដំណើរតាមសមុទ្រ	៣០០០-៤០០០	៣០០០-៤០០០
	ភ្នំពេញ-ទីប្រសព្វវ៉ាមណៅផាស		អាចធ្វើដំណើរបាន-ប៉ុន្តែមិនអាចធ្វើដំ ណើរបានដោយកប៉ាល់ធ្វើដំណើរតាម សមុទ្រ	២០	៥០
ទន្លេសាប (កម្ពុជា)	វ៉ាមណៅផាស-សមុទ្រចិនខាង ត្បូង	១៨៨	អាចធ្វើដំណើរបាន-អាចធ្វើនាវាចរណ៍ បានដោយកប៉ាល់ធ្វើដំណើរតាមសមុទ្រ	៥០០០	៥០០០-៦០០០
	ភ្នំពេញ-៥km ខាងត្បូងកំពង់ចាម	៩៤	អាចធ្វើដំណើរបាន-អាចធ្វើនាវាចរណ៍បា នដោយកប៉ាល់ធ្វើដំណើរតាមសមុទ្រ	១០០០	២០០០
	កំពង់ឆ្នាំង-ឆ្នុកទ្រូ	៤៦	អាចធ្វើដំណើរបាន-ជាមួយទំហំនាវា ដែលបានកំណត់ពេលទឹកកក	២០	១៥០
	ឆ្នុកទ្រូ-ចុងឃ្នាស១០៩	១០៩	អាចធ្វើដំណើរបាន-ជាមួយទំហំនាវា ដែលបានកំណត់ពេលទឹកកក	២០	១៥០

ផ្លូវទឹក ដីសណ្ត	បណ្តុំនៃបណ្តាញប្រឡាយដែលសាងសង់ឡើង ប្រឡាយទឹកធម្មជាតិនិងដៃទន្លេមេគង្គដែលមានប្រវែងសម្រាប់នាវាចរសរុប ៤៧៨៥km		ទំហំនាវាក្នុងបណ្តាញនេះដែលប្រែប្រួលពី 10-300DWT		
	សេកុងដៃទន្លេមេគង្គ (កម្ពុជា-ឡាវ)		អាចធ្វើដំណើរបាន-ផ្លូវទឹកនេះអាចធ្វើដំណើរបានរវាងប្រទេសឡាវនិងកម្ពុជាដោយផ្តល់នូវជម្រើសច្រកអន្តរជាតិដល់ទន្លេមេគង្គដែលមិនអាចធ្វើដំណើរតាមល្បាក់ខោន		

ប្រភព៖ ផែនការមេសម្រាប់ការដឹកជញ្ជូនផ្លូវទឹកក្នុងប្រព័ន្ធទន្លេមេគង្គ, របាយការណ៍បញ្ចប់ (លេខ ១ របាយការណ៍មេ, ពង្រាង), កញ្ញា ២០០៦, សហប្រតិបត្តិការបច្ចេកទេសប៊ែលហ្ស៊ិក (Belgian Technial Cooperation)

**តារាង១៥.១០. ទំហំកប៉ាល់អតិបរមាដែលអាចធ្វើនាវាចរបានក្នុងអាងទន្លេមេគង្គតាមផ្នែកតំបន់**

ខ្សែទឹកមេទន្លេមេគង្គ		ទន្លេមេគង្គ, ភ្នំពេញ	ទន្លេមេគង្គ, ភ្នំពេញ
រហូតដល់ភ្នំពេញ		ទៅកំពង់ចាម	ទៅសៀមរាប
ប្រេងឥន្ធនៈ	នាវាដឹកប្រេង នាវាផ្ទុកទំនិញ1,000 DWT / 4.0m រដូវប្រាំង	-	-
ទូរដាក់ទំនិញ	នាវាផ្ទុកទំនិញ1,900 DWT (120TEU) / រដូវប្រាំង 3.8m	-	-
Generak ទំនិញ	នាវាផ្ទុកទំនិញ1,500 DWT / រដូវប្រាំង 4.0m	-	-
នាវាខ្នាតធំដឹកអ្នក ទេសចរណ៍	អ្នកដំណើរ 50-65 រដូវប្រាំង 1.5m	-	អ្នកធ្វើដំណើរ ៥០-៦៥រដូវប្រាំង 1.5m
ទូកល្បឿនលឿន	អ្នកធ្វើដំណើរ 25 រដូវប្រាំងទឹករាក់	-	អ្នកធ្វើដំណើរ ២៥រដូវប្រាំងទឹករាក់

ប្រភព៖ ផែនការមេសម្រាប់ការដឹកជញ្ជូនផ្លូវទឹកក្នុងប្រព័ន្ធទន្លេមេគង្គ, របាយការណ៍បញ្ចប់ (លេខ ១ របាយការណ៍មេ, ពង្រាង), កញ្ញា ២០០៦, សហប្រតិបត្តិការបច្ចេកទេសប៊ែលហ្ស៊ិក (Belgian Technial Cooperation)

**រូបភាព. ១៥.៣. ទំហំកប៉ាល់អតិបរមាដែលអាចធ្វើនាវាចរណ៍បានក្នុងអាងទន្លេមេគង្គ**



ប្រភព៖ ផែនការមេសម្រាប់ការដឹកជញ្ជូនផ្លូវទឹកក្នុងប្រព័ន្ធទន្លេមេគង្គ, របាយការណ៍បញ្ចប់ (លេខ ១ របាយការណ៍មេ, ពង្រាង), កញ្ញា ២០០៦, សហប្រតិបត្តិការបច្ចេកទេសប៊ែលហ្ស៊ិក(Belgian Technial Cooperation)

**១៥.៦.២. ស្ថានភាពបច្ចុប្បន្ននៃការដឹកជញ្ជូនតាមដីដឹកក្នុងប្រទេស**

ទូកលឿនដឹកអ្នកដំណើរពីភ្នំពេញទៅខេត្តសៀមរាប តាមការធ្វើដំណើររងកម្រិត មួយលើក ក្នុងមួយថ្ងៃ ក្នុងអំឡុងពេលប្រាំពីរខែ ចាប់ពីខែសីហា ដល់ខែកុម្ភៈ។ ចំនួនអ្នកធ្វើដំណើរដែលប្រើសេវាដឹកជញ្ជូនតាមផ្លូវទឹកក្នុងប្រទេសបានធ្លាក់ចុះពី ១២៩.០០០ នាក់ក្នុងឆ្នាំ២០០២ មកត្រឹម ៣៧.០០០នាក់ក្នុងឆ្នាំ ២០០៥ ដោយសារតែផ្លូវជាតិមានការកែលម្អ។ កប៉ាល់តូចៗដែលមានទំងន់ផ្ទុកចាប់ពី១០០ ទៅ ២០០ តោន (DWT) ត្រូវបានគេប្រើសម្រាប់ការដឹកជញ្ជូនទំនិញក្នុងស្រុក នៅកំពង់ផែភ្នំពេញ ហើយដឹកជាពិសេសគឺគ្រឿងឧបតោគបរិភោគ ដូចជាផលិតផលស្រស់ជាដើម ហើយនិងស៊ីម៉ង់ត៍។ បរិមាណនៃការលើក ដាក់ទំនិញបាននិងកំពុងធ្លាក់ចុះយ៉ាងខ្លាំងជារៀងរាល់ឆ្នាំ ហើយបានធ្លាក់ចុះដល់ប្រហែល ៥.៧០០តោន ក្នុងឆ្នាំ២០០៥។

**១៥.៧. ការដឹកជញ្ជូនតាមលើអាកាស**

**១៥.៧.១. ស្ថានភាពបច្ចុប្បន្ននៃអាកាសយានដ្ឋាន**

កម្ពុជាមានអាកាសយានដ្ឋានចំនួន១១ ប៉ុន្តែមានតែអាកាសយានដ្ឋានចំនួន ២ ប៉ុណ្ណោះដែលមានការហោះហើរជាទៀងទាត់នោះ៖ គឺអាកាសយានដ្ឋានអន្តរជាតិភ្នំពេញ និងអាកាសយានដ្ឋានអន្តរជាតិសៀមរាប។ ក្រៅពីអាកាសយានដ្ឋានអន្តរជាតិទាំងពីរ ការហោះហើរក្នុងស្រុកតាមយន្តហោះជួល គឺមានតែអាកាសយានដ្ឋានខេត្តព្រះសីហនុប៉ុណ្ណោះ (ឆ្ពោះទៅកាន់ខេត្តសៀមរាប)។

The Société Concessionnaire de l’Aéroport (SCA) បាននឹងកំពុងធ្វើការគ្រប់គ្រងផ្នែកប្រតិបត្តិការនៃអាកាសយានដ្ឋានអន្តរជាតិភ្នំពេញតាំងពីឆ្នាំ ១៩៩៥ អាកាសយានដ្ឋានអន្តរជាតិសៀមរាបតាំងពី ឆ្នាំ២០០១ និងអាកាសយានដ្ឋានខេត្តព្រះសីហនុតាំងពីឆ្នាំ២០០៦ មក ក្រោមកិច្ចព្រមព្រៀង កសាង-ដំណើរការ-ផ្ទេរ ជាមួយរាជរដ្ឋាភិបាលកម្ពុជា។

អាកាសយានដ្ឋានផ្សេងទៀតទាំងអស់ ត្រូវបានគ្រប់គ្រងដោយរដ្ឋលេខាធិការដ្ឋានអាកាសចរណ៍ស៊ីវិល (SSCA) របស់រាជរដ្ឋាភិបាលកម្ពុជា។

តារាង១៥.១១. ស្ថានភាពប្រតិបត្តិការរបស់អាកាសយានដ្ឋាននៅកម្ពុជា

ឈ្មោះប្រធាន យន្តហោះ	រដ្ឋបោះហើរ (LxW, m)	ILS	តំបន់ (ហិកតា)	ម្ចាស់/អង្គការ គ្រប់គ្រង	បើក/បិទ	កំណត់ចំណាំ
<b>អាកាសយានដ្ឋានអន្តរជាតិ</b>						
ភ្នំពេញ	300x45/Asphalt/4D	*	៣៨៧	RGC/SCA	បើក	ILS សម្រាប់ RWY ២០០៣
សៀមរាប	2550x45/Asphalt/4C	-	១៩៧	RGC/SCA	បើក	ILSនឹងចាប់ផ្តើមសេវាក្នុងដើមឆ្នាំ២០០៨
<b>អាកាសយានដ្ឋានក្នុងស្រុក</b>						
ព្រះសីហនុ	1795x34/Asphalt/3C	-	១២៣.៨៥	RGC/SCA	បើក	បើកជាថ្មីនៅថ្ងៃទី ១៥ មករា ២០០៧
កំពង់ឆ្នាំង	2400x45/Concret/4C	-	២០១១	RGC (ទាហាន)	បិទ	តំបន់នេះរួមបញ្ចូលដីដែលទាហានប្រើប្រាស់
បាត់ដំបង	1600x34/ Bitumen /4C	-	១២៨.៦៨	RGC	បើក	បើកជាធម្មតានិងជួល
ស្ទឹងត្រែង	1300x20-29/Bitumen/3C	-	១១២.៥	RGC	បើក	
រតនគិរី	1300x30/Laterite/3C	-	៥៤.៥៧	RGC	បើក	ស្ថិតក្រោមគម្រោង ADB
កោះកុង	1300x30/Laterite/3C	-	១២៥.៣១	RGC	បើក	បើកជាធម្មតានិងជួល
មណ្ឌលគិរី	1500x30/Laterite/3C	-	៤៦.២៧	RGC	បិទ	បិទបណ្តោះអាសន្ន ១៧ កក្កដា ២០០៧
ព្រះវិហារ	1400x30/Laterite/3C	-	១៦៥.២៤	RGC	បិទ	
ក្រចេះ	1200x30/Laterite/3C	-	១១២.៥	RGC	បិទ	

១៥.៧.២. ស្ថានភាពបច្ចុប្បន្ននៃការប្រើប្រាស់អាកាសយានដ្ឋាន

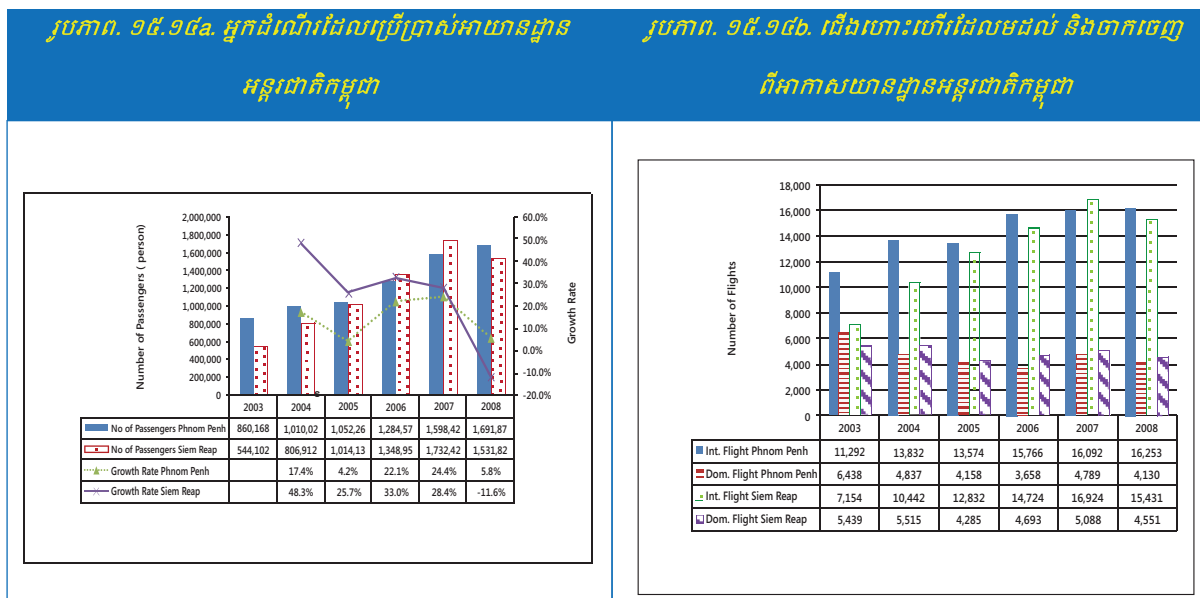

ប្រភព៖ ការរៀបចំនេះផ្អែកលើឯកសាររបស់ SSCA

ចំនួនជើងហោះហើរក្នុងមួយឆ្នាំប្រែប្រួលបន្តិចបន្តួច ពីមួយឆ្នាំទៅមួយឆ្នាំ។ ប៉ុន្តែ ចន្លោះឆ្នាំ ២០០៣ និង២០០៦វាកើនឡើងប្រហែល១.៤ដងនៅឯអាកាសយានដ្ឋានអន្តរជាតិភ្នំពេញនិងប្រហែល២.១ដងនៅឯអាកាសយានដ្ឋានអន្តរជាតិសៀមរាប។ ផ្ទុយទៅវិញចំនួនជើងហោះហើរក្នុងស្រុកបានធ្លាក់ចុះ។

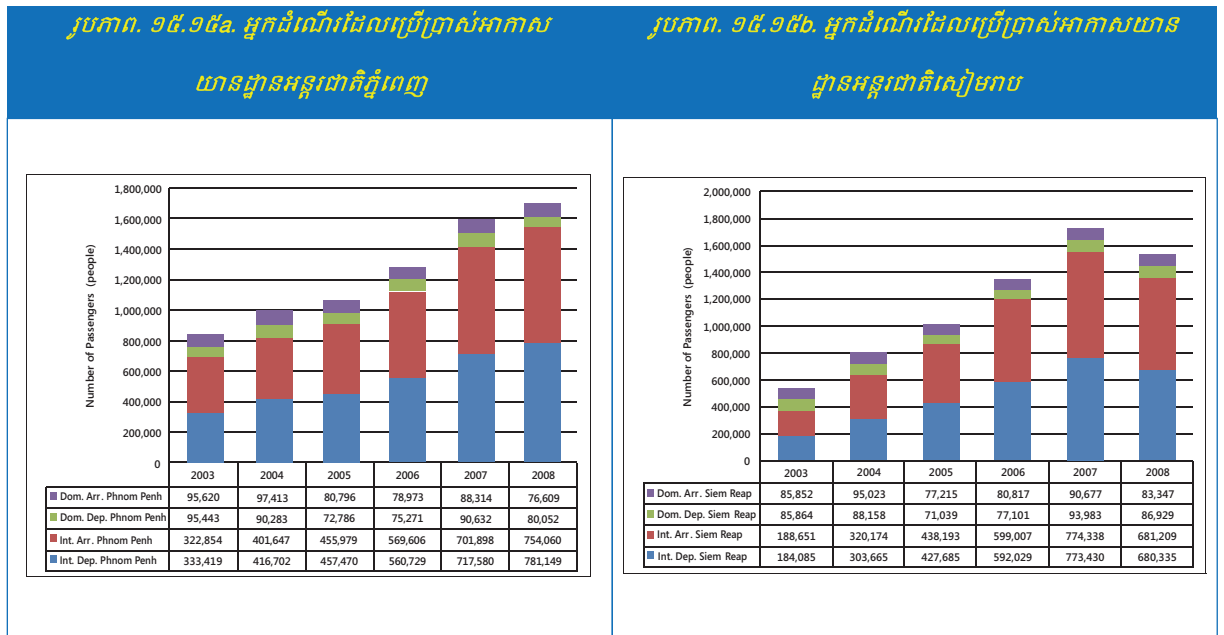

ប្រភព៖ ការរៀបចំនេះផ្អែកលើឯកសាររបស់ SSSCA. (សវនកម្មគម្រោង និងវឌ្ឍនភាព (អាកាសចរណ៍ស៊ីវិល), SSSCA)

ចំនួនអ្នកដំណើរអន្តរជាតិបាននិងកំពុងកើនឡើងជារាល់ឆ្នាំ នៅឯអាកាសយានដ្ឋានអន្តរជាតិភ្នំពេញ ហើយឈានដល់ ១.១៧លានអ្នកក្នុងឆ្នាំ២០០៦។ ពេលដែលបញ្ចូលគ្នាជាមួយចំនួនអ្នកដំណើរក្នុងស្រុក នោះអាកាសយានដ្ឋាននេះមានអ្នកដំណើរប្រមាណ១.៣លាននាក់ក្នុងមួយឆ្នាំ។ អ្នកដំណើរក្នុងស្រុកបាននឹងកំពុងធ្លាក់ចុះជាច្រើនតាំងពីឆ្នាំ២០០៥ ប៉ុន្តែចំនួននេះ បាននៅរក្សាថេរតាំងពីឆ្នាំ២០០៦មក។ នៅឯអាកាសយានដ្ឋានអន្តរជាតិសៀមរាបវិញ ចំនួនអ្នកដំណើរជើងអន្តរជាតិវិញ បាននិងកំពុងកើនឡើងយ៉ាងឆាប់រហ័សក្នុងឆ្នាំថ្មីៗនេះ។ ក្នុងឆ្នាំ២០០៦ វាបម្រើឱ្យចំនួនអ្នកដំណើរច្រើនបំផុតក្នុងចំណោមអាកាសយានដ្ឋានទាំងអស់នៅកម្ពុជា ដោយលើសពីអាកាសយានដ្ឋានអន្តរជាតិភ្នំពេញទៅទៀត។ តែទោះជាយ៉ាងណាដូចអាកាសយានដ្ឋានអន្តរជាតិភ្នំពេញដែរចំនួនអ្នកដំណើរក្នុងស្រុកបាននិងកំពុងធ្លាក់ចុះ។

**១៥.៨. បញ្ហាគោលនយោបាយក្នុងការអនុវត្តវិធានការសម្រាប់ការដឹកជញ្ជូន**

ជារួមមករបៀបនៃការដឹកជញ្ជូននៅកម្ពុជារួមមាន បណ្តាញផ្លូវថ្នល់ផ្លូវទឹកក្នុងប្រទេស និងការដឹកជញ្ជូនជើងអាកាស។ ការដឹកជញ្ជូនជើងគោកមានចំណែកធំជាងគេបង្អស់នៃបរិមាណសរុបរបស់អ្នកធ្វើដំណើរនិងទំនិញ។ តែទោះជាយ៉ាងណា ស្ថានភាពផ្លូវថ្នល់ត្រូវបានប្រឈមមុខជាមួយបញ្ហាដូចខាងក្រោម៖ (១) ស្ថានភាពក្រាលផ្លូវចុះខ្សោយ (២) ទំហំទទឹងផ្លូវមិនគ្រប់គ្រាន់ (៣) ស្តង់ដារផ្លូវមិនគ្រប់គ្រាន់សម្រាប់ច្រកអន្តរជាតិ (៤) ការការពារជម្រាលផ្លូវមិនគ្រប់គ្រាន់ ទប់ទល់នឹងទឹកជំនន់និងបញ្ហាតំហែទំនៀម។ តំហែទំនៀមបានក្លាយជាបញ្ហាដ៏សំខាន់បំផុត ពីព្រោះវាជាគន្លឹះដើម្បីឱ្យផ្លូវនៅល្អបាន យូរហើយការខ្វះខាតតំហែទំនៀមបានបណ្តាលឱ្យមានស្ថានភាពរឹតតែអាក្រក់ចំពោះផ្លូវភាគច្រើន។

តែទោះជាយ៉ាងណា ផ្លូវថ្នល់ថ្មី និងផ្លូវទឹកក្នុងប្រទេសមានប្រសិទ្ធផលនៃការប្រើប្រាស់ថាមពលខ្ពស់ ជាងក្នុងមួយឯកតានៃបរិមាណដែលត្រូវបានដឹកជញ្ជូន ជាងការដឹកជញ្ជូនជើងគោក និងមានឧត្តមភាពជាង ចំពោះការដឹកបរិមាណច្រើនរយៈចម្ងាយឆ្ងាយ។ ពួកវាភ្ជាប់មជ្ឈមណ្ឌលសំខាន់ៗរបស់កម្ពុជា និងផ្តល់ការ គភ្ជាប់ជាមួយបណ្តាញជើងគោក។ ជាងនេះទៅទៀត ការអភិវឌ្ឍផ្លូវដែកនិងផ្លូវទឹកក្នុងប្រទេស នឹងជួយ សម្រាលផលប៉ះពាល់អវិជ្ជមាននានារបស់ការដឹកជញ្ជូនជើងគោកផងដែរ ដូចជា៖ ការកើនឡើងក្នុងការចំណាយ លើតំហែទាំងដែលបណ្តាលដោយការខូចខាត ការក្រាលផ្លូវ ការស្ទះចរាចរ ឧបទ្វីបហេតុចរាចរនិងផលប៉ះពាល់ បរិស្ថានអវិជ្ជមាននានា (សំឡេងការបំពុលខ្យល់និងរំញ័រ)។

រាជរដ្ឋាភិបាលកម្ពុជាបានណែនាំអភិក្រមថ្លៃប្រឌិតខ្លះៗ ក្នុងការដឹកជញ្ជូនតាមជើងអាកាសដោយ សង្កត់ធ្ងន់លើភាពជាដៃគូឯកជនសាធារណៈ (PPP) ក្នុងការស្ថាបនាឡើងវិញ និងការគ្រប់គ្រងនូវអាកាស យានដ្ឋាន។ នេះនឹងអនុញ្ញាតឱ្យកម្ពុជា ធ្វើទំនើបកម្មហេដ្ឋារចនាសម្ព័ន្ធដឹកជញ្ជូនជើងអាកាសបានយ៉ាងឆាប់ រហ័ស ជាពិសេសក្នុងមជ្ឈមណ្ឌលទេសចរណ៍សំខាន់ៗ។ តែទោះជាយ៉ាងណា ហេដ្ឋារចនាសម្ព័ន្ធដឹកជញ្ជូន ជើងអាកាសនៅតាមខេត្តដាច់ស្រយាល ដែលមានសកម្មភាពពាណិជ្ជកម្មមិនច្រើននោះនៅតែស្ថិតក្នុងសភាព ព្រងើយកន្តើយ។

បញ្ហាគោលនយោបាយផ្សេងៗទៀតនោះ គឺការផ្តល់ជូននូវមធ្យោបាយសម្រួលសុវត្ថិភាពចរាចរចុះ ខ្សោយដោយមិនមានបណ្តាញ ផ្លូវខ្លះតុល្យភាពផ្លូវចាក់កៅស៊ូភាពងាយរងគ្រោះចំពោះទឹកជំនន់ឧបទ្វីបហេតុ តាមដងផ្លូវកើនឡើងនិងការកកស្ទះចរាចរក្នុងទីក្រុងនិងតំបន់សំខាន់ៗ។

ហេដ្ឋារចនាសម្ព័ន្ធគឺជាលក្ខខណ្ឌចាំបាច់ដាច់ខាត ប៉ុន្តែមិនគ្រប់គ្រាន់ដើម្បីទាក់ទាញការវិនិយោគ ទុនបរទេសទេ។ ហេដ្ឋារចនាសម្ព័ន្ធទុនបច្ចុប្បន្ន ដើរតួនាទីយ៉ាងសំខាន់មួយក្នុងការអភិវឌ្ឍវិស័យសង្គមសេដ្ឋ- កិច្ច។ ដូច្នោះ បន្ថែមទៅនឹងការវិនិយោគទុនខាងហេដ្ឋារចនាសម្ព័ន្ធនេះកំណែទម្រង់ខាងហេដ្ឋារចនាសម្ព័ន្ធ ទុនដូចជាការសម្របសម្រួលពាណិជ្ជកម្ម ការគ្រប់គ្រងការឆ្លងកាត់ព្រំដែនដ៏មានប្រសិទ្ធផល និងការអភិវឌ្ឍ ប្រព័ន្ធធានារ៉ាប់រងឆ្លងព្រំដែននឹងមានសារៈសំខាន់ខ្លាំង ក្នុងការអភិវឌ្ឍច្រករបៀងឧស្សាហកម្មនៅកម្ពុជា។

# ជំពូកទី ១៦ វិស័យថាមពល

## ១៦.១. ទិដ្ឋភាពរួម

ការផ្គត់ផ្គង់ថាមពល គឺជាកត្តាដ៏សំខាន់ក្នុងការអភិវឌ្ឍ ដោយសារថាមពល គឺជាតម្រូវការដ៏ចាំបាច់ បំផុតរបស់ប្រជាពលរដ្ឋ នៅក្នុងសង្គមទំនើប និងជាកត្តាផលិតកម្មមួយដែលមិនអាចខ្វះបាន ហើយចំណាយ លើថាមពលជះឥទ្ធិពលដោយផ្ទាល់លើការប្រកួតប្រជែងរបស់ប្រទេស ក្នុងការផលិតទំនិញ និងផ្តល់សេវា ដ៏សម្បូរបែប និងចូលរួមជាធាតុចូលដោយផ្ទាល់ និងដោយប្រយោលទៅក្នុងថ្លៃដើមទំនិញ និងសេវា។ យើងនៅមិនទាន់សិក្សាឱ្យបានអស់ពីសក្តានុពលខាងផ្នែកថាមពលរបស់កម្ពុជានៅឡើយ។ ក្នុងន័យនេះ កម្ពុជាត្រូវធ្វើការសិក្សាស៊ីជម្រៅ តាមរយៈការស្រាវជ្រាវរុករក និងការរៀបចំផែនការនៃរបាយការណ៍ស្រុកនៃ ប្រភពថាមពល ដែលមានទាំងអស់នៅក្នុងប្រទេស ក្នុងគោលដៅធានាឱ្យបាននូវការអភិវឌ្ឍជាលក្ខណប្រព័ន្ធ ក្នុងវិស័យថាមពល។ លទ្ធភាពអាចរកបានថាមពលដែលមានតម្លៃសមរម្យ គឺជាគ្រឿងផ្សំដ៏សំខាន់មួយនៃការ អភិវឌ្ឍជនបទ ជាពិសេសក្នុងសកម្មភាពនានា ដូចជាការអភិវឌ្ឍប្រព័ន្ធធារាសាស្ត្រ ការកែច្នៃផលិតផល កសិកម្ម និងការអភិវឌ្ឍសហគ្រាសតូចនិងមធ្យម។ ថ្លៃអគ្គិសនីខ្ពស់នៅតាមទីជនបទ គឺជាឧបសគ្គដ៏ចម្បង ដែលរារាំងការអភិវឌ្ឍដ៏យឺតយ៉ាវនៃសេដ្ឋកិច្ចជនបទនៅក្នុងប្រទេសកម្ពុជា។

### ១៦.១.១. យុទ្ធសាស្ត្រវិស័យថាមពល

**យុទ្ធសាស្ត្រវិស័យថាមពលកម្ពុជា (២០០១-២០០៥)** បានកំណត់អាទិភាពនានា និងកម្មវិធី វិនិយោគ ក្នុងគោលដៅកាត់បន្ថយថ្លៃភ្លើង និងធានាការផ្គត់ផ្គង់អគ្គិសនីជូនប្រជាជនកម្ពុជា ឱ្យកាន់តែជឿទុកចិត្ត កាន់តែច្រើនជាងមុន។ កម្មវិធីវិនិយោគនេះរួមមាន៖ (១) ការអភិវឌ្ឍប្រព័ន្ធផលិត និងចែកចាយថាមពល ដើម្បី តភ្ជាប់ស្ថានីយផលិតថាមពលធំៗ ជាមួយទីក្រុងភ្នំពេញនិងទីរួមខេត្តនានា (២) ការស្តារឡើងវិញនៃប្រព័ន្ធ ចែកចាយថាមពលក្នុងទីរួមខេត្ត និង (៣) ការអភិវឌ្ឍ និងការអនុវត្តផែនការអគ្គិសនីតាមជនបទ។ ការស្តារ ឡើងវិញនិងការពង្រីកប្រព័ន្ធផ្គត់ផ្គង់អគ្គិសនីនៅរាជធានីភ្នំពេញកំពុងត្រូវបានបន្ត។ សមត្ថភាពផលិតថាមពលក៏ កំពុងត្រូវបានពង្រីក ជាមួយនឹងការបង្កើតបណ្តាញបញ្ជូនថាមពល ដែលតភ្ជាប់ជាមួយរៀតណាម និងតភ្ជាប់ ជាមួយស្ថានីយផលិតថាមពលដើរដោយកម្ដៅក្នុងតំបន់ឆ្នេរ នៅក្នុងរយៈពេលប្រាំឆ្នាំខាងមុខ។ ការពង្រឹង សមត្ថភាពផលិតនិងបញ្ជូនចែកចាយនេះ នឹងធានាឱ្យមានការផ្គត់ផ្គង់អគ្គិសនីដែលគួរឱ្យជឿទុកចិត្ត និងផ្តល់ សុវត្ថិភាព ដល់តំបន់ខាងក្រៅរាជធានីភ្នំពេញ ដែលនឹងជួយជ្រោយការអភិវឌ្ឍឧស្សាហកម្ម។

កម្មវិធីស្តីពីការបង្កើតបណ្តាញផលិតនិងចែកចាយថាមពលជាតិ បានចាប់ផ្តើមឡើងនៅក្នុងឆ្នាំ ២០០០។ ដំណាក់កាលដំបូងនៃកម្មវិធីនេះ គឺការកសាងខ្សែបញ្ជូនថាមពលពីរៀតណាមមកភ្នំពេញ កាត់ តាមខេត្តតាកែវ។ ដំណាក់កាលទីពីរ គឺការកសាងខ្សែបញ្ជូនថាមពលពីខេត្តព្រះសីហនុ ទៅខេត្តកំពត។ ប្រការ នេះនឹងលើកទឹកចិត្តឱ្យមានការដាក់ទុនវិនិយោគ ក្នុងការផលិតថាមពលនៅតាមតំបន់ឆ្នេរ ដើម្បីផ្គត់ផ្គង់ ថាមពលដល់ខេត្ត ដែលស្ថិតនៅចន្លោះពីខេត្តព្រះសីហនុ និងរាជធានីភ្នំពេញ ហើយក៏បង្កើនសមត្ថភាពផ្គត់ផ្គង់

អគ្គិសនីនៅភ្នំពេញដែរ។ តាមរយៈការបង្កើតសមត្ថភាពផលិតថាមពលក្នុងតំបន់ឆ្នេរ នោះវានឹងកាត់បន្ថយ តម្រូវការដឹកជញ្ជូនប្រេងលើដងទន្លេមេគង្គ ដែលអាចកាត់បន្ថយគ្រោះថ្នាក់នៃការកំពប់ប្រេងនិងការខូចខាត ផ្នែកបរិស្ថាន។ រាជរដ្ឋាភិបាលបានចាប់ផ្តើមសាងសង់មុនគេនូវបណ្តាញបញ្ជូនអគ្គិសនីពីភ្នំពេញទៅព្រំដែន វៀតណាម កាត់តាមខេត្តតាកែវ ដើម្បីជំរុញការនាំចូលអគ្គិសនីពីវៀតណាម។ បណ្តាញបញ្ជូនអគ្គិសនី ២២០គីឡូវ៉ាត់ពីវៀតណាមនឹងផ្គត់ផ្គង់អគ្គិសនី ដល់សហគមន៍នៅភាគខាងត្បូង និងបង្កើនសមត្ថភាពផ្គត់ផ្គង់ ថាមពលដល់ក្រុងភ្នំពេញ។

យុទ្ធសាស្ត្រសម្រាប់ការអភិវឌ្ឍវិស័យថាមពល បានដាក់ចេញនូវអាទិភាពដូចខាងក្រោម៖ (១) ការ ពង្រីកសមត្ថភាពផលិត (ការលើកកម្ពស់ភាពទាក់ទាញចិត្ត ដើម្បីផ្តល់ការលើកទឹកចិត្តដល់វិនិយោគទុន ក្នុងការផលិតអគ្គិសនី) (២) ការអភិវឌ្ឍហេដ្ឋារចនាសម្ព័ន្ធ និងសេវាកម្មថាមពល តាមរយៈការចូលរួមពីវិស័យ ឯកជន (៣) ការផ្តល់ហិរញ្ញប្បទានដើម្បីអភិវឌ្ឍវិស័យថាមពល (៤) ការធ្វើពិពិធកម្មនៃប្រភពថាមពល (៥) ការលើកកម្ពស់ និងការធានាសុវត្ថិភាពថាមពលជូនប្រជាជន ជាពិសេសចំពោះប្រេងឥន្ធនៈក្នុងស្រុក និង (៦) ការលើកកម្ពស់អគ្គិសនីការបន្ថយកម្មតាមជនបទ។

**០៦.១.៦. អគ្គិសនីការបន្ថយកម្មតាមជនបទ**

រាជរដ្ឋាភិបាលកម្ពុជាបាន និងកំពុងអនុវត្ត **កម្មវិធីអគ្គិសនីការបន្ថយកម្មតាមជនបទ** ក្នុង រយៈពេល៥ឆ្នាំ រួមទាំងថាមពលកកើតឡើងវិញ។ ចំណាយសរុបនៃផ្នែកទីមួយនៃគម្រោងសាងសង់បណ្តាញ បញ្ជូនចែកចាយ និងអគ្គិសនីការបន្ថយកម្មតាមជនបទ ត្រូវបានប៉ាន់ស្មានអស់ ៨៩ លានដុល្លារ។ បណ្តាញ បញ្ជូនអគ្គិសនីកម្លាំង ១១៥ គីឡូវ៉ុលមួយទៀត ក៏ត្រូវបានសាងសង់ឡើង ដើម្បីភ្ជាប់ប្រទេសថៃទៅខេត្ត បន្ទាយមានជ័យ បាត់ដំបង និងសៀមរាប ដើម្បីគាំទ្រដល់កម្មវិធីអគ្គិសនីការបន្ថយកម្មតាមជនបទ និងតាម ខេត្ត។ ផែនការទាំងនេះ ក៏រួមបញ្ចូលផងដែរនូវការអភិវឌ្ឍគម្រោងវារីអគ្គិសនីទីមួយនៅកម្ពុជា គឺស្ថានីយវារី អគ្គិសនីកំបាយ ហើយបន្ទាប់មក គឺការសាងសង់ស្ថានីយវារីអគ្គិសនីនៅតាមស្ទឹងបាត់ដំបង ស្ទឹងអាតៃ និង ឫស្សីជ្រំ។

ការសាងសង់ស្ថានីយវារីអគ្គិសនីនៅកម្ពុជាទាមទារឱ្យរក្សានូវតុល្យភាពជាចាំបាច់ រវាងកម្មវត្ថុនៃ កំណើនសេដ្ឋកិច្ច បរិស្ថាន និងសមធម៌ក្នុងសង្គម។ កម្ពុជាត្រូវខិតខំប្រឹងប្រែង ដើម្បីជៀសវាងកំហុសធ្លងដូច ប្រទេសជិតខាង ដោយសារការអភិវឌ្ឍថាមពលវារីអគ្គិសនី បានបង្កើតឡើងនូវបញ្ហាបរិស្ថាន សេដ្ឋកិច្ច និង សង្គម។ កម្មវិធីអគ្គិសនីការបន្ថយកម្មតាមជនបទត្រូវមានគោលដៅបង្កើនការបង្កើតការងារនៅតាមជនបទ និងបង្កើតចំណូលកាន់តែខ្ពស់សម្រាប់ប្រជាជនក្រីក្រ។

រាជរដ្ឋាភិបាលកម្ពុជាបានបង្កើត **មូលនិធិអគ្គិសនីជនបទ** (REF) ក្នុងឆ្នាំ២០០៤ ដោយមានការ គាំទ្រពីធនាគារពិភពលោក ដែលមានគោលដៅបង្កើតលទ្ធភាពផ្គត់ផ្គង់អគ្គិសនី តាមថ្លៃសមរម្យ ជូនប្រជាជន ដែលរស់នៅតាមជនបទ សម្រាប់ការប្រើប្រាស់ខាងផ្នែកសង្គម និងសេដ្ឋកិច្ច។ **មូលនិធិអគ្គិសនីជនបទ** ទទួលនូវហិរញ្ញប្បទានតាមរយៈជំនួយឥតសំណង ការឧបត្ថម្ភធន និងការខ្ចីបុល។ យន្តការ “ការឧបត្ថម្ភធនឆ្លាត វៃ” ដែលត្រូវអនុវត្តក្នុងក្របខណ្ឌនៃ **មូលនិធិអគ្គិសនីជនបទ** នឹងលើកទឹកចិត្តដល់សហគ្រិនឱ្យវិនិយោគ ក្នុងការផលិត និងការចែកចាយអគ្គិសនីតាមជនបទ ជាពិសេសគម្រោងថាមពលកកើតឡើងវិញ។

**១៦.២. ការផលិតអគ្គិសនី**

ក្រុមហ៊ុនអគ្គិសនីកម្ពុជា (EDC) គឺជាសហគ្រាសរដ្ឋ បង្កើតឡើងក្នុងឆ្នាំ១៩៩២ ក្នុងគោលដៅធានា ការផលិត និងចែកចាយអគ្គិសនី។ ក្នុងខែមីនាឆ្នាំ ១៩៩៦ EDC ត្រូវបានបង្កើតទៅជាក្រុមហ៊ុនរដ្ឋ ដែលមាន បេសកកម្មចម្បង គឺការផលិត ការបញ្ជូន និងការចែកចាយថាមពលអគ្គិសនីទូទាំងប្រទេសកម្ពុជា។ ទោះបី ជា EDC បានខិតខំប្រឹងប្រែងយ៉ាងខ្លាំងក្លា ក្នុងការបំពេញបេសកកម្មនេះក៏ដោយ ក៏កម្ពុជានៅតែមិនទាន់ផ្គត់ ផ្គង់អគ្គិសនីជូនប្រជាពលរដ្ឋបានតាមសេចក្តីត្រូវការនៅឡើយ។ ដូច្នេះ រាជរដ្ឋាភិបាលកម្ពុជាបានកំណត់យ៉ាង ច្បាស់នូវរបៀបវារៈសម្រាប់ពេលអនាគត។ ជាដំបូង គឺត្រូវធានានូវការទុកចិត្តក្នុងការផ្គត់ផ្គង់អគ្គិសនី ហើយ ការផលិតថាមពលត្រូវទទួលបាននូវផលចំណេញ ដើម្បីទាក់ទាញការវិនិយោគ។ ក្នុងន័យនេះ បញ្ហាជា អាទិភាព គឺកម្មវិធីអគ្គិសនីរ៉ាវបនីយកម្មជនបទ ការកសាងសមត្ថភាពស្ថាប័ន EDC និងការពង្រឹងស្វ័យភាព ហិរញ្ញវត្ថុក្នុងវិស័យថាមពល។

**១៦.២.១. សមត្ថភាពផលិតថាមពល**

រូបភាព១.២.១.បង្ហាញពីសមត្ថភាពផលិតថាមពលនៅកម្ពុជា។ សមត្ថភាពផលិតថាមពលនៅកម្ពុជា បានកើនឡើងពី ៨៩ MW ក្នុង១៩៩៨ ទៅដល់ ១២៩ MW ក្នុងឆ្នាំ២០០២ និងទៅដល់ ១៥៧.៤MW ក្នុងឆ្នាំ ២០០២ និងបន្ទាប់មកដល់ ២៨៥.៥MW ក្នុងឆ្នាំ ២០០៧។

*ក្រាហ្វិក. ១៦.១. សមត្ថភាពផលិតអគ្គិសនី*

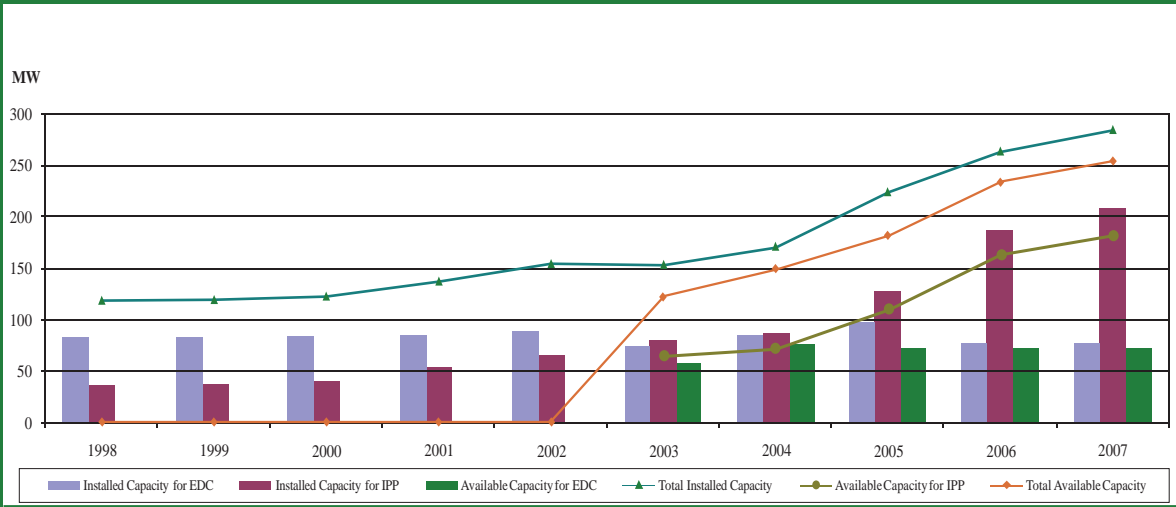

*ប្រភព៖ អគ្គិសនីកម្ពុជា*

ដើម្បីបំពេញកង្វះខាតរវាងតម្រូវការនិងការផ្គត់ផ្គង់ កម្ពុជាកំពុងទិញថាមពលអគ្គិសនីពីប្រទេសជិត ខាង គឺ ពីថៃ និងវៀតណាម។ ដូចនេះ សមត្ថភាពផ្គត់ផ្គង់ថាមពលរបស់កម្ពុជាបានកើនឡើងដល់ ៣៩០ MW ក្នុងឆ្នាំ២០០៧។ នៅក្នុងនោះ សមត្ថភាពផលិតផ្ទាល់របស់ EDC មាន ២០% ផលិតករថាមពលឯករាជ្យ (IPP) មានចំនួន ៥៣% និងការនាំថាមពលចូលមានចំនួន ២៧%។ ថាមពលអគ្គិសនីត្រូវបានបញ្ជូន តាមរយៈ បណ្តាញបញ្ជូនអគ្គិសនី និងចែកចាយ ដែលបែងចែកថាមពលអគ្គិសនីទៅតាមតំបន់ទីក្រុងជាអាទិភាព។ ចំណែកឯនៅតាមទីជនបទ ដែលការផ្គត់ផ្គង់អគ្គិសនីនៅមិនទាន់មានសមត្ថភាពគ្រប់គ្រាន់ នោះអ្នកប្រើប្រាស់ ខ្លះបានប្រើប្រាស់ម៉ាស៊ីនភ្លើង ដើម្បីបំពេញសេចក្តីត្រូវការខាងផ្នែកថាមពល។

**១៦.២.២. ការផលិតអគ្គិសនី**

ការផលិតអគ្គិសនីនៅកម្ពុជាបានកើនឡើងពី ៥៤៨ GWh (ដំបូងរ៉ាត់ម៉ោង) ក្នុងឆ្នាំ២០០២ ដល់ ១,៣៧៨ GWh ក្នុងឆ្នាំ២០០៧។ ភ្នំពេញគឺជាមជ្ឈមណ្ឌលផលិតអគ្គិសនីនាំមុខគេ ជាមួយនឹង ៩០% នៃការផលិតថាមពល ថ្នាក់ជាតិ។ ផលិតផលអគ្គិសនីរបស់ផលិតករភ្លើងឯករាជ្យមានចំនួន ៨១% នៃផលិតផលសរុប បន្ទាប់មក គឺការផលិតអគ្គិសនីដោយ EDC (១៣%) និងការនាំចូល (៦%)។ ថ្លៃដើមផលិតក្នុងមួយគីឡូវ៉ាត់ម៉ោង គឺ ០.១៥ ដុល្លារដែលជាថ្លៃខ្ពស់បំផុត បើប្រៀបធៀបជាមួយប្រទេសផ្សេងទៀតក្នុងតំបន់។ មូលហេតុចម្បងនៃតម្លៃខ្ពស់ នេះគឺ៖ រោងចក្រផលិតថាមពលអគ្គិសនីតូច ការច្របាច់ប្រភពថាមពលបញ្ចូលគ្នាមិនបានល្អប្រសើរ សមត្ថភាព ទាប រោងចក្រផលិតថាមពលអគ្គិសនីប្រើប្រាស់ប្រេងម៉ាស៊ូត និងថ្លៃដើមគ្រប់គ្រងខ្ពស់។ ដោយសារចំណាយ ខ្ពស់ទាំងអស់នេះ វិស័យថាមពលបង្កជាឧបសគ្គចម្បងមួយ ដល់ការអភិវឌ្ឍសេដ្ឋកិច្ចជាទូទៅ និងដោយឡែក សម្រាប់វិស័យឯកជន។

*រូបភាព ១៦.២. ផលិតផលអគ្គិសនី(GWh)*

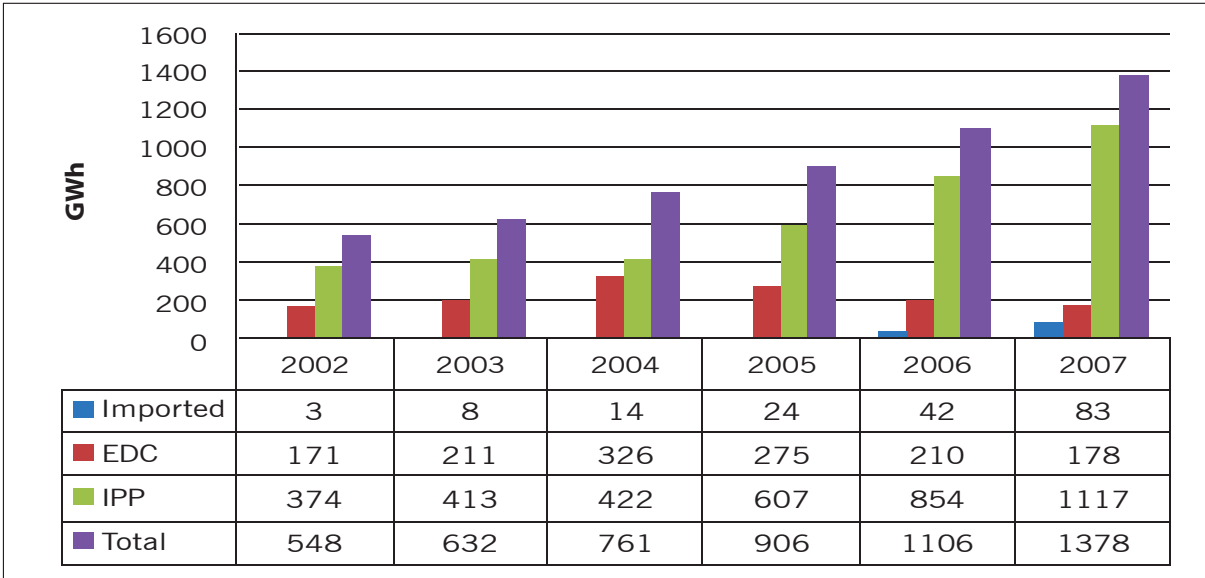

*ប្រភព៖ អគ្គិសនីកម្ពុជា*

ដើម្បីដោះស្រាយបញ្ហាតម្លៃខ្ពស់នៃការផ្គត់ផ្គង់ថាមពលនេះ រាជរដ្ឋាភិបាលបានដាក់ចេញនូវ វិធានការជ្រើសរើសអ្នកផលិតអគ្គិសនីឯករាជ្យ តាមរយៈនីតិវិធីដេញថ្លៃប្រកួតប្រជែង និងកំពុងលើកកម្ពស់ការ វិនិយោគនិងការចូលរួមពីវិស័យឯកជនក្នុងការចែកចាយអគ្គិសនី នៅតាមមជ្ឈមណ្ឌលខេត្តនិងតាមទីក្រុងធំៗ និងតាមតំបន់ជនបទ។ គំនិតផ្តួចផ្តើមទាំងនេះ បានជួយបង្កើនការផលិតអគ្គិសនីសរុបក្នុងរាជធានីភ្នំពេញ និងក្នុងទីរួមខេត្តពី ៤១៤.៩GWh ក្នុងឆ្នាំ១៩៩៨ ដល់ ១,៣៧៨GWh ក្នុងឆ្នាំ២០០៧ ឬសម្រេចបាននូវកំណើន ប្រចាំឆ្នាំជាមធ្យម៣%។ ការបង្កើនផលិតអគ្គិសនីបានកាត់បន្ថយថ្លៃដើមឯកតាបន្ថែម មួយកម្រិតថែមទៀត បើប្រៀបធៀបនឹងថ្លៃផលិតថាមពលជាមធ្យម។ ជាមួយនឹងការគាំទ្រពីដៃគូអភិវឌ្ឍន៍របស់កម្ពុជា និងវិស័យ ឯកជន គម្រោងការផលិតថាមពលមួយចំនួនត្រូវបានអនុវត្តចប់សព្វគ្រប់ ឬកំពុងស្ថិតនៅក្នុងដំណាក់កាល អនុវត្ត។ ទន្ទឹមនឹងនេះ រាជរដ្ឋាភិបាលបានរៀបចំផែនការអភិវឌ្ឍគម្រោងថ្មីៗមួយចំនួនទៀត។ គម្រោងអភិវឌ្ឍ វិស័យថាមពល ដែលត្រូវបានអនុវត្តចប់សព្វគ្រប់ រួមមាន៖

- បណ្តាញចែកចាយអគ្គិសនីក្នុងតំបន់ជាយក្រុងភ្នំពេញបួនកន្លែង បានបញ្ចប់ក្នុងឆ្នាំ ២០០១ ដែលនាពេលបច្ចុប្បន្ននេះកំពុងបម្រើឱ្យអ្នកប្រើប្រាស់ថ្មីចំនួនប្រមាណ ១០,០០០នាក់។ គម្រោងនេះត្រូវបានផ្តល់ហិរញ្ញប្បទានដោយប្រទេសជប៉ុន (២៦.៨ លានដុល្លារសហរដ្ឋអាមេរិក)។
- ការកសាងស្ថានីយវារីអគ្គិសនីគិរីរម្យ១ កម្លាំង១២MW និងខ្សែបញ្ជូនតភ្ជាប់ស្ថានីយនេះជាមួយទីក្រុងភ្នំពេញ ដែលបានបញ្ចប់ក្នុងឆ្នាំ២០០២ ក្រោមកិច្ចព្រមព្រៀងសាងសង់-ប្រតិបត្តិការ-ផ្ទេរ (BOT) ជាមួយក្រុមហ៊ុនចិន CETIC។
- ការសាងសង់រោងចក្រអគ្គិសនី ១០MW ថ្មីមួយក្នុងខេត្តសៀមរាបបានបញ្ចប់ក្នុងខែមីនាឆ្នាំ ២០០៤ មានតម្លៃ ១៧.០៤លានដុល្លារដែលផ្តល់ហិរញ្ញប្បទានដោយប្រទេសជប៉ុន។

ម្ចាស់ជំនួយដែលផ្តោតលើការស្តារឡើងវិញវិស័យអគ្គិសនីនេះ រួមមានអូស្ត្រាលី ធនាគារអភិវឌ្ឍអាស៊ី ធនាគារពិភពលោក បារាំង ជប៉ុន និង ស៊ុយអែត។ ការរួមចំណែកពីសំណាក់វិស័យឯកជនកំពុងកើនឡើងដូចជាការកសាងស្ថានីយអគ្គិសនីនៅភ្នំពេញ IPP1-CUPL (៣៥MW) ដែលបានបញ្ចប់ក្នុងឆ្នាំ១៩៩៦ និង IPP2-Jupiter ដែលមានសមត្ថភាពផលិត (១៥MW)។ អគ្គិសនីកម្ពុជាក៏បានចុះកិច្ចព្រមព្រៀងស្តីពីការកសាងរោងចក្រអគ្គិសនី IEP (៣០MW) ក្នុងឆ្នាំ២០០៥។ ការកសាងឡើងវិញនៃបណ្តាញបញ្ជូនអគ្គិសនីនៅក្នុងទីរួមខេត្តទាំងប្រាំបីត្រូវបានបញ្ចប់ត្រឹមឆ្នាំ ២០០៥។ គម្រោងក្នុងទីក្រុងចំនួនប្រាំពីរ (កំពត ព្រៃវែង បន្ទាយមានជ័យ រតនគិរី កំពង់ស្ពឺ តាកែវ និងស្វាយរៀង) ត្រូវបានផ្តល់ហិរញ្ញប្បទានដោយធនាគារអភិវឌ្ឍអាស៊ី តាមរយៈកម្ចីចំនួន ១៨.៦ លានដុល្លារអាមេរិក។ គម្រោងទីប្រាំបីក្នុងក្រុងស្ទឹងត្រែងត្រូវបានផ្តល់ហិរញ្ញប្បទានពីទីភ្នាក់ងារបារាំងដើម្បីអភិវឌ្ឍ (AFD) ក្នុងទឹកប្រាក់ចំនួន ៣.៧៥ លានអឺរ។

តារាង ១៦.៣. ការលក់អគ្គិសនី ១៩៩៨-២០០៧

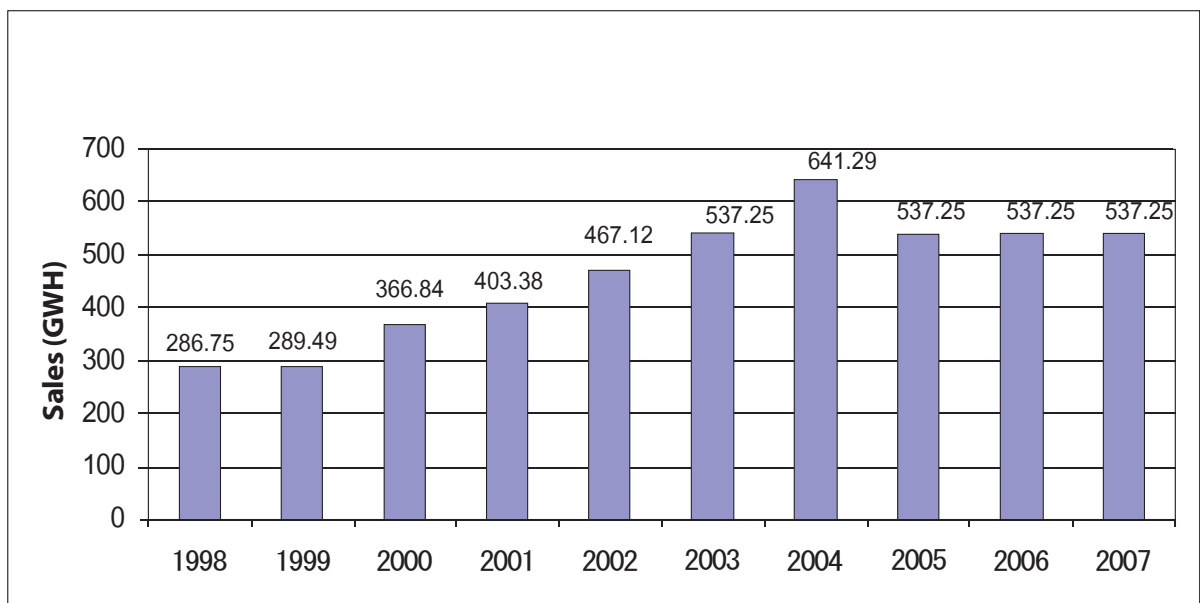

ប្រភព៖អគ្គិសនីកម្ពុជា

**១៦.២.៣. ការលក់អគ្គិសនី**

ការលក់អគ្គិសនីបានកើនឡើងពីមួយឆ្នាំទៅមួយឆ្នាំ ហើយសម្រេចបានប្រហែល ៥៣៧ GWh ក្នុងឆ្នាំ ២០០៧ ដោយតម្រូវការថាមពលបានកើនឡើងយ៉ាងឆាប់រហ័ស ជាមធ្យមតាមអត្រា ១៥-២០% ក្នុងមួយឆ្នាំ។ ចំនួនអតិថិជនរបស់ EDC ក៏បានកើនឡើងយ៉ាងឆាប់រហ័សផងដែរ។

**ក្រាហ្វិក. ១៦.៤. កំណើនអតិថិជន EDC ១៩៩៥-២០០៧**

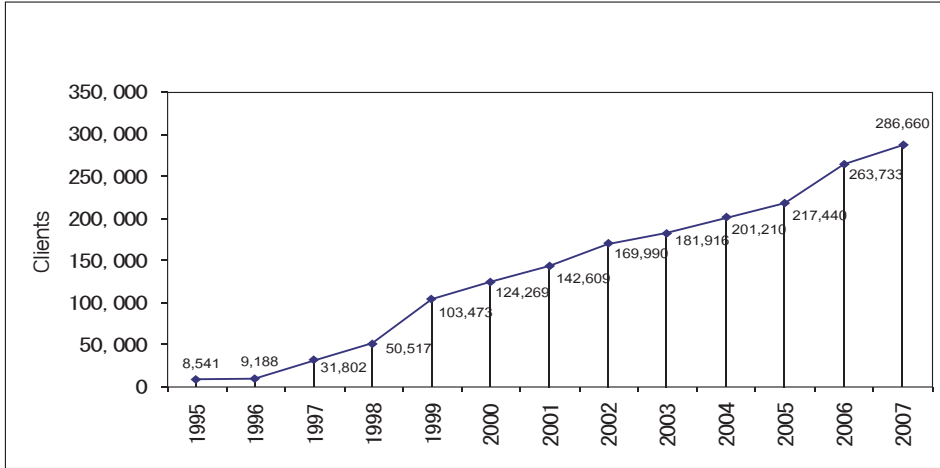

ប្រភព៖ អគ្គិសនីកម្ពុជា

ក្នុងឆ្នាំ ២០០៧ ឱនភាពថាមពលអគ្គិសនីនៅក្នុងប្រទេសកម្ពុជាបានកើនឡើងដល់ ៣០MW។ EDCបានពន្យល់ថាឱនភាព បណ្តាលមកពីសមត្ថភាពផលិតថាមពលមានមិនគ្រប់គ្រាន់ កំណើនខ្លាំងខាងតម្រូវការ ដោយសារការតភ្ជាប់បណ្តាញថ្មី និងការយឺតយ៉ាវក្នុងកៀរគរធនធានហិរញ្ញវត្ថុចាំបាច់សម្រាប់ការបញ្ចប់ការវិនិយោគថ្មីៗ។ កម្ពុជាបន្តខ្វះថាមពលអគ្គិសនីនេះតទៅទៀត ដែលនឹងនាំឱ្យមានការដាច់ភ្លើងជារៀងៗ ហើយអ្នកប្រើប្រាស់ច្បាស់ជាត្រូវទិញម៉ាស៊ីនភ្លើង ដែលមានថ្លៃដើមផលិតខ្ពស់ និងដែលប្រើប្រេងម៉ាស៊ូតដែលគ្មានប្រសិទ្ធផល ក្នុងគោលដៅទទួលបានការផ្គត់ផ្គង់ថាមពល ដែលមិនមានការរំខាន។

ចំណែកនៃផលិតផលប្រេង និងអគ្គិសនី ក្នុងចំណាយសរុបនៃក្រុមហ៊ុនអគ្គិសនីកម្ពុជាមានកម្រិតខ្ពស់ ដោយសារតែការយកពន្ធខ្ពស់លើការនាំចូលនូវផលិតផលតលសិលា ដើម្បីយកមកផលិតថាមពលអគ្គិសនី និងដោយសារដំណើរការផលិតនេះមានប្រសិទ្ធភាពទាប។ ចំណាយលើថ្លៃដើមខ្ពស់នេះបានកាត់បន្ថយភាពប្រកួតប្រជែងរបស់ក្រុមហ៊ុនអគ្គិសនីកម្ពុជាជាខ្លាំង។ ម្យ៉ាងវិញទៀត ថ្លៃអគ្គិសនីខ្ពស់នឹងធ្វើឱ្យប៉ះពាល់ដល់ជីវភាពរបស់ប្រជាជនកម្ពុជា និងធ្វើឱ្យរំខានជាខ្លាំងដល់ ស្ថាប័នរដ្ឋបាលសាធារណៈ ការធ្វើអាជីវកម្មពាណិជ្ជកម្ម និងវិស័យសុខាភិបាល។

កំណែទម្រង់នៃវិស័យថាមពលមានគោលបំណងធានាឱ្យបាននូវការផ្គត់ផ្គង់អគ្គិសនី ជូនដល់សហគមន៍ និងអាជីវករ ក្នុងតម្លៃមួយសមរម្យ និងបង្កើនល្បឿននៃអគ្គិសនីហូបនីយកម្ម ទាំងនៅទីក្រុង ទាំងនៅតាមទីជនបទ។ កំណែទម្រង់នេះមានគោលដៅបំបែកបន្តិចម្តងៗនូវមុខងារនៃការផលិត ការបញ្ជូន និងការចែកចាយដើម្បីជម្រុញការប្រកួតប្រជែង។ ដើម្បីសម្រេចបានគោលដៅនេះ រាជរដ្ឋាភិបាលបានរៀបចំក្របខ័ណ្ឌគតិយុត្តិ ក្នុងការរៀបចំបទបញ្ជា និងធ្វើរចនាសម្ព័ន្ធឡើងវិញក្នុងវិស័យនេះ ដែលឈានទៅរកការបង្កើតអាជ្ញាធរអគ្គិសនីកម្ពុជាផងដែរ។

តារាង ១៦.១. សមត្ថភាពដំឡើងនិងផលិតផលអគ្គិសនីអតិបរិមា (គិតជាMW)

Lieu		1998	1999	2000	2001	2002	2003	2004	2005	2006	2007
PHN		66.60	85.00	100.50	95.00	101.00	101.00	121.40	141.90	192.40	200.49
EDC	EDC	41.60	59.00	55.50	50.00	50.00	50.00	58.40	43.00	42.60	42.60
IPP-1	IPP	5.00	6.00	0.00	-	-	-	-	-	-	-
CUPL	IPP	-	-	-	30.00	30.00	30.00	31.00	31.90	31.90	31.99
JUPITER	IPP	-	-	5.00	15.00	15.00	15.00	22.00	22.00	-	-
Tang Heang	IPP	-	-	-	-	-	-	-	-	-	8.00
CITEC	IPP	-	-	-	-	6.00	6.00	10.00	10.00	11.00	11.00
KEP	IPP	-	-	-	-	-	-	-	30.00	45.00	45.00
City Power	IPP	-	-	-	-	-	-	-	5.00	6.90	6.90
CEP	IPP	-	-	-	-	-	-	-	-	45.00	45.00
COLBEN	IPP	-	-	-	-	-	-	-	-	10.00	10.00
SRP		2.40	2.80	2.80	4.00	6.90	6.90	10.50	10.50	15.00	58.80
	IPP	-	1.45	1.45	4.00	6.90	6.90	-	-	4.50	8.30
	EDC	2.40	1.35	1.35	-	-	-	10.50	10.50	10.50	10.50
	IMP	-	-	-	-	-	-	-	-	-	40.00
SHV		8.94	7.80	7.80	7.00	7.00	7.00	6.30	6.20	6.20	13.20
	IPP	-	-	-	-	-	-	-	-	-	7.00
	EDC	-	-	-	7.00	7.00	7.00	6.30	6.20	6.20	6.20
KGC	IPP	.44	.66	.66	2.00	2.00	2.00	4.26	4.26	1.90	1.90
PKK	IMP	-	-	-	-	0.70	0.70	0.70	2.00	2.00	5.00
MMT	IMP	-	-	-	-	1.75	1.75	1.75	3.00	3.00	5.00
TKO		-	-	0.90	-	-	-	-	1.50	1.50	1.50
	IPP	-	-	.90	-	-	-	-	-	-	-
	EDC	-	-	-	-	-	-	-	1.50	1.50	1.50
BTB		6.00	-	-	3.50	5.00	5.00	5.10	6.50	6.50	26.90
	IPP	6.00	-	-	2.70	4.20	4.20	4.30	5.70	5.70	6.10
	EDC	-	-	-	0.80	0.80	0.80	0.80	0.80	0.80	0.80
	IMP	-	-	-	-	-	-	-	-	-	20.00
BVT	IMP	-	-	-	-	0.80	0.80	0.80	2.00	2.00	5.00
KGT	IMP	-	-	-	-	-	1.00	1.00	1.00	1.00	3.00
KPT		-	-	-	-	-	-	-	3.00	3.00	3.00
	IPP	-	-	-	-	-	-	-	-	-	-
	EDC	-	-	-	-	-	-	-	3.00	3.00	3.00
PRV		-	-	-	-	-	-	-	2.35	1.50	1.50
	IPP	-	-	-	-	-	-	-	0.85	-	-
	EDC	-	-	-	-	-	-	-	1.50	1.50	1.50
SVR	IMP	-	-	-	-	-	-	-	2.00	7.50	7.50
BTC		-	-	-	-	-	-	-	3.00	3.00	23.00
	EDC	-	-	-	-	-	-	-	3.00	3.00	3.00
	IMP	-	-	-	-	-	-	-	-	-	20.00
STR	EDC	-	-	-	-	-	-	-	1.50	1.50	1.50
RTK		-	-	-	-	-	-	1.36	1.36	1.36	1.76
	IPP	-	-	-	-	-	-	0.40	0.40	0.40	0.80
	EDC	-	-	-	-	-	-	0.96	0.96	0.96	0.96
TOTAL	EDC	4.00	60.35	6.85	57.80	57.80	57.80	76.96	1.96	71.56	71.56
	IEP	2.44	29.11	9.01	53.70	64.10	64.10	71.96	110.11	162.30	181.99
	IMP	-	-	-	-	3.25	4.25	4.25	10.00	15.50	105.50
	TOTAL	76.44	9.46	105.86	111.50	125.15	126.15	153.17	192.07	249.36	359.05

ប្រភព៖ អគ្គិសនីកម្ពុជា

**១៦.៣. ផែនការអភិវឌ្ឍន៍វិស័យថាមពល**

រាជរដ្ឋាភិបាលកម្ពុជាបានដាក់ចេញនូវគោលដៅសំខាន់ៗដូចតទៅ៖ ធ្វើការផ្គត់ផ្គង់ថាមពលអគ្គិសនីឱ្យបានគ្រប់គ្រាន់ តាមផ្ទៃសមល្មម ធានាការផ្គត់ផ្គង់ថាមពលអគ្គិសនី គួរឱ្យជឿទុកចិត្ត និងមានសុវត្ថិភាព និងលើកម្ពស់ការប្រើប្រាស់ថាមពលប្រកបដោយប្រសិទ្ធភាព។

**១៦.៣.១. ការព្យាករណ៍តម្រូវការថាមពល**

យោងតាមផែនការស្តីពីការអភិវឌ្ឍន៍វិស័យថាមពលនៃព្រះរាជាណាចក្រកម្ពុជា ឆ្នាំ ២០០៧ តម្រូវការថាមពលអគ្គិសនីនឹងកើនឡើងយ៉ាងខ្លាំង ក្នុងរយៈពេល ១៤ ឆ្នាំខាងមុខ។ តាមការព្យាករណ៍ ការផលិតអគ្គិសនីនៅកម្ពុជានឹងកើនឡើងពី ៣២៩ MW និង ១,៥៤៨ GWh ក្នុងឆ្នាំ ២០០៦ ដល់ ១,៥៣៩ MW និង ៨,១៧៦ GWh ក្នុងឆ្នាំ ២០២០។ ដើម្បីដោះស្រាយបញ្ហានេះ រាជរដ្ឋាភិបាលកម្ពុជាបានរៀបចំ **ផែនការអភិវឌ្ឍន៍វិស័យថាមពលសម្រាប់ឆ្នាំ ២០០៨-២០២១**។

តារាងខាងក្រោមបង្ហាញពីការព្យាករណ៍នៃការផលិតថាមពលអគ្គិសនី ដែលគេរំពឹងទុកថានឹងកើនឡើងនៅក្នុងព្រះរាជាណាចក្រកម្ពុជា។

**តារាង ១៦.២. ការព្យាករណ៍នៃការផលិតថាមពលអគ្គិសនី**

ឆ្នាំ	២០០៩	២០១០	២០១៥	២០២០
កំលាំង, MW	៨០៨	១០១៥	១,៩១៥	៣៨,៦៧
ថាមពល, GWh	១,៥៥០	១,៨៩៥	៣,៥០០	៨,៣០០

ប្រភព៖ អគ្គិសនីកម្ពុជា

**១៦.៣.២. ផែនការមេស្តីពីការផលិតថាមពល**

ផែនការមេផលិតថាមពលត្រូវបានរៀបចំដោយឈរលើលក្ខណៈវិនិច្ឆ័យដូចខាងក្រោម៖ (១) រោងចក្រផលិតថាមពលអគ្គិសនីបន្តកខ្ពស់ ដោយប្រើប្រេងឥន្ធនៈនៅភ្នំពេញ (២) រោងចក្រប្រើប្រេងម៉ាស៊ូតខ្នាតតូច និងមធ្យមសម្រាប់ការផលិតថាមពលអគ្គិសនី បន្តកមូលដ្ឋាន និងបន្តកខ្ពស់ក្នុងទីរួមខេត្ត និងនៅក្រុងនិង (៣) ការអភិវឌ្ឍស្ថានីយវារីអគ្គិសនី ដែលផ្អែកជាបឋមលើស្ថានីយវារីអគ្គិសនីខ្នាតតូច ដូចជា នៅគិរីរម្យ កំចាយ ហើយនៅដំណាក់កាលបន្ទាប់ គឺការសាងសង់ស្ថានីយវារីអគ្គិសនីខ្នាតមធ្យមដូចជា ស្ទឹងអាតៃ ស្ទឹងឫស្សីជ្រៀកណាល បាត់ដំបង ទន្លេស្រែពកក្រោម២ ឬទន្លេសេសានក្រោម។ ស្ថានីយវារីអគ្គិសនីកំចាយ ដែលមានសមត្ថភាពផលិតចំនួន ១៩៣ MW ត្រូវបានសាងសង់រួចក្នុងឆ្នាំ ២០១០ ដោយឈរលើគោលការណ៍ BOT។

ផែនការនេះត្រូវបានរៀបចំឡើង ដោយឈរលើយុទ្ធសាស្ត្រខាងក្រោម៖ (១) កាត់បន្ថយការពឹងផ្អែកលើប្រេងនាំចូលសម្រាប់ការផលិតថាមពល (ភាពសម្បូរបែបនៃប្រភពថាមពល) (២) បង្កើនប្រសិទ្ធភាពផ្នែកប្រតិបត្តិការរបស់ប្រព័ន្ធ (បន្ថយការខាតបង់) (៣) លើកទឹកចិត្តការអភិវឌ្ឍស្ថានីយដែលមានតម្លៃទាបបំផុតនៃមជ្ឈមណ្ឌលបន្តក នៅតាមខេត្តដោយ តាមរយៈការបញ្ចូលគ្នា រវាងការពង្រីកប្រព័ន្ធបញ្ជូនចែកចាយ និងការផលិតថាមពលដោយក្រុមហ៊ុនឯកជនក្នុងស្រុក និង (៤) បង្កើនការប្រកួតប្រជែងខាងការផលិតថាមពលដោយផ្តល់លទ្ធភាពដល់ប្រភពថាមពលពីក្រៅ ដែលមានតម្លៃប្រកួតប្រជែងពីវៀតណាម ថៃ និងឡាវ។

**តារាង ១៦.៣. ផែនការផលិតថាមពលសម្រាប់ឆ្នាំ ២០០៨-២០២១**

ឆ្នាំ	ឈ្មោះគម្រោង	High case		
		ប្រភេទបណ្តាញ	ផ្ទៃក (mm <sup>2</sup> )	Ling length
២០០៨	សាងសង់ 230kV វៀតណាម-ភ្នំពេញតភ្ជាប់ S/S *	D-C	៦៣០,៤០០	១១១
២០១០	230kV តាកែវ-កំពត	D-C	៤០០	១០០
២០១១	115kV កំពង់ចាម-ក្រចេះ	D-C	៦៣០	៨៧
២០១០	115kV ឡាវ-ស្ទឹងត្រែង	D-C	២៤០	៥៦
២០១០	115kV វៀតណាម-ស្ទឹង-ក្រែក-កំពង់ចាម	D-C	៤០០	៦៤
២០១០	230kV កំពត-សីហនុ	D-C	៦៣០	៨២
២០១១	230kV កំពត-តភ្ជាប់ស្ថានីយវារីអគ្គិសនីកំបាយ	D-C	៦៣០	២០
២០១១	115kV ស្ទឹងត្រែង – ក្រចេះ	D-C	៤០០	១៣០
២០១២	230kV WPP-កំពង់ឆ្នាំង-ពោធិ៍សាត់-បាត់ដំបង	D-C	៦៣០*២B	៣១០
២០១២	230kV ពោធិ៍សាត់-អូសោម	D-C	៦៣០	៨០
២០១២	115kV អូសោម-អាត្រូមបញ្ចូល S/S	D-C	៦៣០	៣០
២០១២	115kV GS1-NPP-WPP	D-C	២៥០*២B	២៨
២០១២	115kVGS2-SPP- WPP	D-C	25០*2B	២៥
២០១២	115/230kV NPP-កំពង់ចាម	D-C	២៥០*២B	១២០
២០១៣	230kV ប្រស្សីជ្រំលើនិងក្រោម- អូសោម	D-C	៦៣០	៣០
២០១៣	230kV WPP-SHV រួមបញ្ចូលវាលវិញ S/S	D-C	៦៣០	២២០
២០១៤	115kV SPP-EPP-NPP	D-C	២៥០	២០
២០១៤	115kV EPP-នាក់លៀង-ស្វាយរៀងតភ្ជាប់ S/S	D-C	២៥០*២B	១២២
២០១៧	230kV ក្រចេះ-សេសានក្រោម២ - វៀតណាម	D-C	៦៣០	៩០
២០១៧	230kV WPP-NPP	D-C	៦៣០	២៥
២០១៧	230kV NPP-កំពង់ចាម-ក្រចេះ-សេសាន២-វៀតណាម	D-C	៦៣០	៣០០
២០១៨	230kV ស្រែអំបិល-កោះកុង-អូសោម	D-C	៤០០	២០០
២០១៩	២៣០kV សម្បូរ – ក្រចេះ	D-C	៦៣០	៣០
២០២១	២៣០kV កំពង់ចាម-កំពង់ធំ-សៀមរាប-បាត់ដំបង-ថៃ	D-C	៦៣០	៣៥០

**ប្រភព៖ អគ្គិសនីកម្ពុជា**

កម្ពុជាមានសក្តានុពលជាច្រើនសម្រាប់ការផលិតថាមពលវារីអគ្គិសនីដែលអនុញ្ញាតឱ្យប្រទេសនេះ ផលិតអគ្គិសនីនៅតម្លៃកាន់តែទាបដើម្បីលើកកម្ពស់ការអភិវឌ្ឍសង្គមសេដ្ឋកិច្ច។ ផែនទី ១៦.១. បង្ហាញពីសក្តានុពលវារីអគ្គិសនីក្នុងប្រទេសកម្ពុជា។

**ផែនទី ១៦.១. សក្តានុពលវារីអគ្គិសនីរបស់កម្ពុជា**

**Hydro Potential (greater than 10MW) (3)**

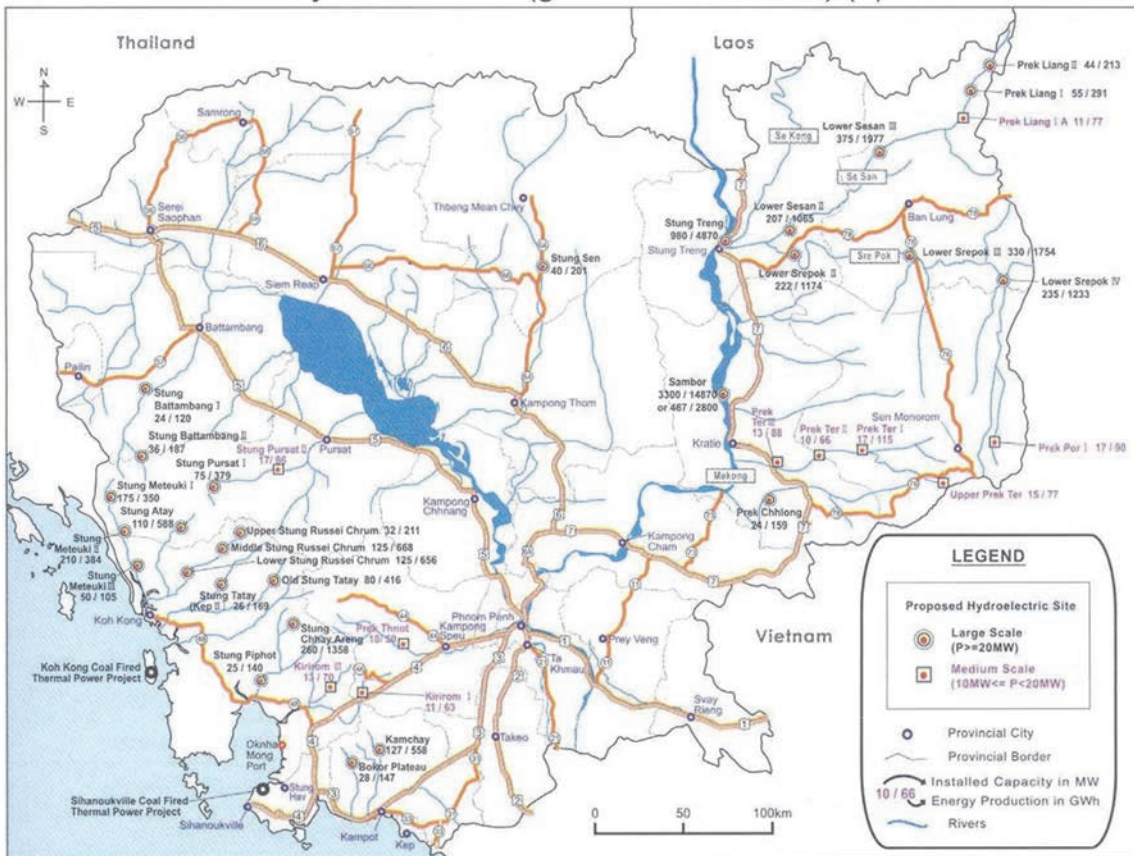

Source: MIME

**១៦.៣.៣. ខ្សែបញ្ជូនថាមពល**

**១៦.៣.៣.១. ការតភ្ជាប់ថាមពលជាមួយប្រទេសថៃ**

កម្ពុជាបានចុះកិច្ចព្រមព្រៀងស្តីពីការយោគយល់គ្នា សម្រាប់កិច្ចសហប្រតិបត្តិការថាមពលជាមួយប្រទេសថៃ នៅថ្ងៃទី៣ ខែកុម្ភៈឆ្នាំ២០០០។ នាពេលបច្ចុប្បន្ន ថាមពលអគ្គិសនីរវាងកម្ពុជា និងថៃត្រូវបានបញ្ជូនតាមបណ្តាញដែលមានតង់ស្យុងពី ២២ ទៅ ១១៥kV។ កម្ពុជាបានចុះកិច្ចព្រមព្រៀងជាមួយខេត្តត្រាត (ថៃ) ដើម្បីផ្គត់ផ្គង់ថាមពលទៅខេត្តកោះកុង និងប៉ោយប៉ែត (កម្ពុជា) ដោយប្រើខ្សែបញ្ជូនដែលមានតង់ស្យុង ២២kV។ តំបន់ខាងលើត្រូវបានតភ្ជាប់តាំងពីឆ្នាំ២០០១ មកម៉្លេះ។ បណ្តាញបញ្ជូនអគ្គិសនី ដែលមានតង់ស្យុង ១១៥kV ដែលតភ្ជាប់ស្ថានីយរងនៅអារញ្ញប្រាថេតប្រទេសថៃ ទៅនឹងខេត្តបន្ទាយមានជ័យ បាត់ដំបង និងសៀមរាបត្រូវបានសាងសង់ឡើងក្នុងឆ្នាំ ២០០៧។

**១៦.៣.៣.២. ការតភ្ជាប់ថាមពលជាមួយប្រទេសវៀតណាម**

កិច្ចសហប្រតិបត្តិការថាមពលជាមួយប្រទេសវៀតណាម ត្រូវបានចុះហត្ថលេខានៅថ្ងៃទី ១០ ខែមិថុនា ឆ្នាំ ១៩៩៩។ ចាប់តាំងពីឆ្នាំ ២០០២ EDC បាននាំចូលថាមពលពី PC2 ដើម្បីផ្គត់ផ្គង់ដល់ស្រុកកែវសីមា ខេត្តមណ្ឌលគិរី ស្រុកស្នួល ខេត្តក្រចេះ ស្រុកមេមត់ និងពញាក្រែក ខេត្តកំពង់ចាម បារិត ខេត្តស្វាយរៀង ជ្រៃធំ ខេត្តកណ្តាល និងកំពង់ត្រាច ខេត្តកំពត។ សម្រាប់តំបន់កោះរកា ខេត្តព្រៃវែង និងភ្នំជិន ខេត្តតាកែវនោះ 348

ការតភ្ជាប់ត្រូវបានធ្វើឡើងក្នុងឆ្នាំ ២០០៨។ គម្រោងខ្សែបញ្ជូនថាមពលអគ្គិសនីនាំចូល ពីវៀតណាមមក ភ្នំពេញកម្ពុជា ២៣០គីឡូវ៉ាត់ត្រូវបានចាប់ផ្តើមសាងសង់ក្នុងឆ្នាំ២០០៩។ នាពេលថ្មីៗនេះ រាជរដ្ឋាភិបាលកម្ពុជា និងប្រទេសវៀតណាមបានរៀបចំគម្រោងសាងសង់ខ្សែបញ្ជូនថាមពលអគ្គិសនី កម្លាំង១១៥គីឡូវ៉ាត់ រវាង ខេត្តកំពង់ចាម និងខេត្តតាយនិញ ប្រទេសវៀតណាម។

**តារាង ១៦.៤. ផែនការបញ្ជូនថាមពល២០០៨-២០២១**

ឆ្នាំ	ឈ្មោះគម្រោង	High case		
		ប្រភេទបណ្តាញ	ផ្ទៃក (mm <sup>2</sup> )	Ling length
២០០៨	បង្កើត 230kV វៀតណាម-ភ្នំពេញតភ្ជាប់ S/S *	D-C	៦៣០,៤០០	១១១
២០១០	230kV តាកែវ-កំពត	D-C	៤០០	១០០
២០១១	115kV កំពង់ចាម-ក្រចេះ	D-C	៦៣០	៨៧
២០១០	115kV ឡាវ-ស្ទឹងត្រែង	D-C	២៤០	៥៦
២០១០	115kV វៀតណាម-ស្ទឹង-កែវ-កំពង់ចាម	D-C	៤០០	៦៤
២០១០	230kV កំពត-សីហនុ	D-C	៦៣០	៨២
២០១១	230kV កំពត-តភ្ជាប់វ៉ារីអគ្គិសនីកំបាយ	D-C	៦៣០	២០
២០១១	115kV ស្ទឹងត្រែង - ក្រចេះ	D-C	៤០០	១៣០
២០១២	230kV WPP-កំពង់ឆ្នាំង-ពោធិ៍សាត់-បាត់ដំបង	D-C	៦៣០*២B	៣១០
២០១២	230kV ពោធិ៍សាត់-អូសោម	D-C	៦៣០	៨០
២០១២	115kV អូសោម-អាត្រូមបញ្ចូល S/S	D-C	៦៣០	៣០
២០១២	115kV GS1-NPP-WPP	D-C	២៥០*២B	២៨
២០១២	115kVGS2-SPP- WPP	D-C	250*2B	២៥
២០១២	115/230kV NPP-កំពង់ចាម	D-C	២៥០*២B	១២០
២០១៣	230kV ឫស្សីជ្រំលើនិងក្រោម- អូសោម	D-C	៦៣០	៣០
២០១៣	230kV WPP-SHV រួមបញ្ចូលវាលវិញ S/S	D-C	៦៣០	២២០
២០១៤	115kV SPP-EPP-NPP	D-C	២៥០	២០
២០១៤	115kV EPP-នាក់លៀង-ស្វាយរៀងតភ្ជាប់ S/S	D-C	២៥០*២B	១២២
២០១៧	230kV ក្រចេះ-សេសានក្រោម២ - វៀតណាម	D-C	៦៣០	៩០
២០១៧	230kV WPP-NPP	D-C	៦៣០	២៥
២០១៧	230kV NPP-កំពង់ចាម-ក្រចេះ-សេសាន២-វៀតណាម	D-C	៦៣០	៣០០
២០១៨	230kV ស្រែអំបិល-កោះកុង-អូសោម	D-C	៤០០	២០០
២០១៩	២៣០kV សម្បូរ - ក្រចេះ	D-C	៦៣០	៣០
២០២១	២៣០kV កំពង់ចាម-កំពង់ធំ-សៀមរាប-បាត់ដំបង-ថៃ	D-C	៦៣០	៣៥០



## ផ្នែកទី ៦

### ការអនុវត្តវិធានការបណ្តុះបណ្តាល

ជំពូកទី ១៧. ស្ថានភាពនៃការងារ

ជំពូកទី ១៨. ការអប់រំ

ជំពូកទី ១៩. សុខាភិបាល



# ជំពូកទី ១៧

## ស្ថានភាពនៃភាពក្រីក្រ

នៅចុងបញ្ចប់នៃសម័យខ្មែរក្រហម ប្រជាជនកម្ពុជាទាំងមូលរស់នៅក្រោមបន្ទាត់នៃភាពក្រីក្រ។ សេរីភាវូបនីយកម្មសេដ្ឋកិច្ចក្នុងទសវត្សរ៍ឆ្នាំ ១៩៩០ បានធ្វើឱ្យកម្ពុជាត្រឡប់មករកសភាពធម្មតារវិញ និងមានការអភិវឌ្ឍទៅមុខក្នុងអំឡុងពេល ២ ទសវត្សរ៍មកនេះ ជាពិសេសបានលើកកម្ពស់ស្ថានភាពនៃភាពក្រីក្រ។ អត្រានៃភាពក្រីក្របានថយចុះពី ៤៣% ក្នុងឆ្នាំ ១៩៩៣/១៩៩៤ មកនៅត្រឹម ៣០% ក្នុងឆ្នាំ ២០០៧ និង ១៩% នាពេលបច្ចុប្បន្ន។

### ១៧.១. ទិដ្ឋភាព និងចរិតលក្ខណៈនៃភាពក្រីក្រ

#### ១៧.១.១. ការធ្វើបច្ចុប្បន្នភាពបន្ទាត់នៃភាពក្រីក្រ

បន្ទាត់នៃភាពក្រីក្ររបស់ប្រទេសកម្ពុជាត្រូវបានវាស់វែងតាមរយៈ បន្ទាត់នៃភាពក្រីក្រអាហារថ្នាក់ជាតិតែមួយ (ដោយផ្អែកលើរបបអាហារមិនផ្លាស់ប្តូរ) និងការចំណាយមិនមែនអាហារ នៅក្នុងតំបន់ទាំង ៣។ បន្ទាត់នៃភាពក្រីក្ររបស់កម្ពុជា ត្រូវបានឱ្យនិយមន័យថាជា កម្រិតនៃការចំណាយលើអាហារ និងមិនមែនអាហារប្រចាំថ្ងៃរបស់មនុស្សម្នាក់ក្នុងតម្លៃបច្ចុប្បន្ន នៅតាមតំបន់នីមួយៗ (ឧទាហរណ៍ ភ្នំពេញ ប្រជុំជន និងជនបទ)។

#### ១៧.១.១.១. បច្ចុប្បន្នភាពបន្ទាត់នៃភាពក្រីក្រផ្អែកលើរបបអាហារ

បន្ទាត់នៃភាពក្រីក្រផ្អែកតាមរបបអាហារសម្រាប់តំបន់នីមួយៗ ត្រូវបានវាស់វែងតាមរយៈ ការប៉ាន់ស្មានចំណាយលើរបបអាហារនៅកម្រិតថ្នាក់ជាតិ ដែលផ្តល់ជាថាមពលទ្រទ្រង់ជាមធ្យមស្មើនឹង ២១០០ គីឡូកាឡូរីក្នុង ១ ថ្ងៃ (របបអាហារជាមធ្យមសម្រាប់មនុស្សគ្រប់វ័យនិងភេទ)។ រូបមន្ត ៣ ខុសគ្នាត្រូវបានយកមកគណនា ដើម្បីធ្វើបច្ចុប្បន្នភាពបន្ទាត់នៃភាពក្រីក្រ នៅឆ្នាំ ២០០៤ និង ២០០៧ គឺ ទី១) ការប្រើប្រាស់ទិន្នន័យតម្លៃអាហារនៅកម្រិតភូមិ ដែលមាននៅក្នុងអង្កេតសេដ្ឋកិច្ច-សង្គមកិច្ចនៅកម្ពុជា តាមតំបន់ទាំង ៣ (ភ្នំពេញ តំបន់ប្រជុំជន និងជនបទ) និងបរិមាណជារង្វាស់ទម្ងន់នៃរបបអាហារ ដោយយកឆ្នាំ ១៩៩៣/១៩៩៤ ជាមូលដ្ឋាន ដើម្បីវាស់វែងពីភាពខុសគ្នានៃតម្លៃអាហារក្នុងឆ្នាំ ២០០៤ និង ២០០៧។ ទី២) ការប៉ាន់ស្មានអតិផរណាតម្លៃអាហារក្នុងទីក្រុងភ្នំពេញ ដោយប្រើប្រាស់សន្ទស្សន៍ថ្លៃទំនិញនៅទីក្រុងភ្នំពេញ និងបរិមាណទម្ងន់អាហារ ដោយយករបបអាហារឆ្នាំ ១៩៩៣/១៩៩៤ ជាមូលដ្ឋាន និងទី៣) ការបូកបញ្ចូលសន្ទស្សន៍តម្លៃជាក់ស្តែងនៅទីក្រុងភ្នំពេញ ជាមួយនឹងសន្ទស្សន៍តម្លៃតាមតំបន់ ដើម្បីទទួលបានសន្ទស្សន៍តម្លៃជាក់ស្តែងសម្រាប់តំបន់ ២ ផ្សេងទៀត។

បន្ទាត់នៃភាពក្រីក្រ ត្រូវបានឱ្យនិយមន័យថា ស្ថានភាពរស់នៅក្នុងភាពក្រីក្រនៅពេលប្រាក់ចំណូលរបស់គ្រួសារ ឬមនុស្សម្នាក់ស្ថិតនៅក្រោមកម្រិតមួយកំណត់។ បន្ទាត់នៃភាពក្រីក្ររបស់មនុស្សម្នាក់ ត្រូវបានកំណត់ដោយរដ្ឋាភិបាល ដោយផ្អែកលើចំណាយដើម្បីទទួលបានអាហារចាំបាច់ក្នុងបរិមាណ ២១០០ គីឡូកាឡូរីក្នុង១ថ្ងៃ រួមផ្សំទាំងមុខចំណាយមិនមែនអាហារ ក្នុងកម្រិតអប្បបរមា អាស្រ័យទៅតាមស្ថានភាពអភិវឌ្ឍរបស់ឃុំ សង្កាត់។

តារាង១.១.១.១. បង្ហាញពីបច្ចុប្បន្នភាពបន្ទាត់នៃភាពក្រីក្រ ក្នុងឆ្នាំ ២០០៧ ដោយយកបន្ទាត់នៃភាពក្រីក្រផ្អែកតាមរបបអាហារ ក្នុងឆ្នាំ ២០០៤ (ជួរឈរទី ១) គុណនឹងសន្ទស្សន៍តម្លៃអាហារក្នុងឆ្នាំ ២០០៧។

**តារាង ១៧.១. បច្ចុប្បន្នភាពបន្ទាត់នៃភាពក្រីក្រ ឆ្នាំ២០០៤និង២០០៧**

តំបន់	២០០៤*	២០០៧*
ភ្នំពេញ	១,៧៨២	២,៤៤៥
តំបន់ប្រជុំជនផ្សេងទៀត	១,៥៦៨	២,២៧៤
ជនបទ	១,៣៨៩	១,៩៦៥

ប្រភព៖WB (2009). Poverty Profile and Trend in Cambodia

**ប្រអប់១៧.១. ភាពក្រីក្រក្នុងទសវត្សឆ្នាំ១៩៩០**

ផ្អែកតាមទិន្នន័យឆ្នាំ ១៩៩៩ ស្ថានភាពនៃភាពក្រីក្ររបស់ប្រទេសកម្ពុជាបានបង្ហាញថា ប្រជាជនប្រមាណ ៣៥,៩% ជាប្រជាជនក្រីក្រ។ អត្រាភាពក្រីក្រនៅតំបន់ជនបទ (៤០%) ខ្ពស់ជាងបួនដងធៀបនឹងអត្រានៅទីក្រុងភ្នំពេញ (១០%)។ គ្រួសាររស់នៅជនបទ ៩០% ជាគ្រួសារក្រីក្រ ជាពិសេសគ្រួសារដែលប្រកបរបរកសិកម្មជាប្រភពចម្បងនៃប្រាក់ចំណូលរបស់គេ។

ប្រជាជនក្រីក្រជាទូទៅរស់នៅក្នុងគ្រួសារដែលមានសមាជិកច្រើន ។ អត្រានៃភាពក្រីក្រកើនឡើងពី ២៤% ចំពោះគ្រួសារដែលមានសមាជិក ៤ នាក់ ទៅដល់ ៤៥% គ្រួសារមានសមាជិក ១០ នាក់។ គ្រួសារក្រីក្រភាគច្រើនមានកូនចៅច្រើន។ អត្រានៃភាពក្រីក្រកើនឡើងពី ២៧% ចំពោះគ្រួសារដែលមានកូន ១ នាក់ ទៅដល់ ៤៩% គ្រួសារមានកូនច្រើនជាង ៣ នាក់។

អត្រានៃភាពក្រីក្រកើនឡើងអាស្រ័យនឹងអាយុ ជាពិសេសគ្រួសារមានអាយុក្នុងចន្លោះ ៣៦ ដល់ ៤០ ឆ្នាំ ហើយក្រុមអាយុបន្ទាប់អត្រាបានថយចុះវិញ។ គ្រួសារមានអាយុ ៥០-៦០ ឆ្នាំនិងលើសពីនេះ មានអត្រានៃភាពក្រីក្រទាប ដែលអាចបញ្ជាក់បានថា មកពីការសន្សំទុកទ្រព្យសម្បត្តិឬក៏មានសមាជិកគ្រួសារស្ថិតក្នុងវ័យក្មេង ដែលស្ថានភាពសេដ្ឋកិច្ចរបស់ពួកគេអាចទ្រទ្រង់បានសម្រាប់មនុស្សចាស់នៅក្នុងគ្រួសារ។

មរតកដែលបន្សល់ពីសង្គ្រាមនិងជម្លោះប្រដាប់អាវុធនៅកម្ពុជា នោះគឺប្រជាជនមួយភាគធំបានរស់នៅក្រោមបន្ទុករបស់មេគ្រួសារជាស្ត្រីប្រមាណ ១៧%។ ទោះជាយ៉ាងណា អត្រានៃភាពក្រីក្ររបស់គ្រួសារដែលមានបុរសឬស្ត្រីជាមេគ្រួសារ មិនមានភាពខុសប្លែកគ្នាទេ ថ្វីបើស្ត្រីជួបប្រទះភាពក្រីក្រធ្ងន់ធ្ងរជាងបុរស ដោយសារតែបន្ទុកជាច្រើនក្នុងការចិញ្ចឹមបីបាច់កូន ការងារក្នុងផ្ទះ ត្រូវធ្វើការរកចំណូល និងការចូលរួមក្នុងសកម្មភាពសហគមន៍ក៏ដោយ។ ជាងនេះទៅទៀត ក្នុងតំបន់ប្រជុំជន គ្រួសារដែលមានស្ត្រីជាមេគ្រួសារ តែងជួបការលំបាកជាងគ្រួសារដែលមានបុរសជាមេគ្រួសារ។ តាមបទពិសោធន៍នៃភាពក្រីក្រ ស្ត្រីមានផលវិបាកដូចជាការបន្តភាពក្រីក្រទៅឱ្យកូនៗ ជាពិសេសក្មេងស្រី ដូចជាក្មេងស្រីត្រូវធ្វើការជំនួសលើកិច្ចការផ្ទះ និងការវិនិយោគតិចតួចឱ្យទទួលបានការអប់រំនិងសុខភាព ជាពិសេសបើមានស្ថានភាពថ្លឹងថ្លែងតទល់នឹងតម្រូវការរស់រានរបស់គ្រួសារ។

សមាជិកគ្រួសារដែលមានមេគ្រួសារជាជនរងគ្រោះដោយសារសង្គ្រាមនិងពិការដោយគ្រាប់មីន ត្រូវបានចាត់ទុកជាគ្រួសារក្រីក្របំផុតនៅកម្ពុជា។ ប្រជាជនទាំងនោះជាក្រុមជនដែលត្រូវទទួលបានការយកចិត្តទុកដាក់ជាពិសេស ដោយសារតែស្ថានភាពជីវភាពរបស់ពួកគេធ្លាក់ចុះទាបជាងបន្ទាត់នៃភាពក្រីក្រ និងសមត្ថភាពក្នុងការចូលរួមសកម្មភាពសេដ្ឋកិច្ចនៅមានកម្រិតដោយសារតែភាពពិការ។

**១៧.១.១.២. បច្ចុប្បន្នភាពមុខចំណាយមិនមែនអាហារ**

តារាង ១៧.២ បង្ហាញពីមុខចំណាយមិនមែនអាហារ ដោយធ្វើការកែសម្រួលតាមតម្លៃ អតិផរណា និងបន្ទាត់នៃភាពក្រីក្ររួម (ការបូកបញ្ចូលបច្ចុប្បន្នភាពបន្ទាត់នៃភាពក្រីក្រក្នុងតារាងទី ១ និងបច្ចុប្បន្នភាពមុខចំណាយមិនមែនអាហារ)។

**ក្រាហ្វិក. ១.១.១.២. បច្ចុប្បន្នភាពមុខចំណាយមិនមែនអាហារ និងបន្ទាត់នៃភាពក្រីក្រជារួម (គិតជា រៀល សម្រាប់មនុស្សម្នាក់ ក្នុង ១ ថ្ងៃ) ឆ្នាំ ២០០៤ និង ឆ្នាំ ២០០៧**

កំបស់	២០០៤*	២០០៧*
ចំណាយមិនមែនអាហារ (គិតជា រៀល)		
ក្នុងពេញ	៥៦៩	៦៤៧
ទីប្រជុំជនផ្សេងទៀត	៣៨៤	៤៣០
ជនបទ	៣៦៤	៤០២
បច្ចុប្បន្នភាពបន្ទាត់នៃភាពក្រីក្ររួម (= បន្ទាត់ភាពក្រីក្រតាមរបបអាហារ + ចំណាយមិនមែនអាហារ)		
ក្នុងពេញ	២,៣៥១	៣,០៩២
ទីប្រជុំជនផ្សេងទៀត	១,៩៥២	២,៧០៤
ជនបទ	១,៧៥៣	២,៣៦៧

ប្រភព៖ WB (2009). Poverty Profile and Trend in Cambodia

**១៧.១.២. ស្ថានភាពនៃភាពក្រីក្រក្នុងជនសរុបឆ្នាំ១៩៩០**

ការកំណត់ឃុំ សង្កាត់ដែលរងប៉ះពាល់ពីអសន្តិសុខស្បៀង បានផ្អែកលើព័ត៌មានដែលទទួលបានពីអង្កេតសេដ្ឋកិច្ច-សង្គមកិច្ចកម្ពុជាឆ្នាំ ១៩៩៩ ជំរឿនប្រជាជនឆ្នាំ ១៩៩៨ និងការវាស់វែងភាពក្រីក្រឆ្នាំ ១៩៩៩ របស់កម្មវិធីស្បៀងអាហារពិភពលោក។ នៅឆ្នាំ ១៩៩៩ ក្នុងចំណោមប្រជាជន ១៣ លាននាក់ ប្រជាជន ៣៦% រស់នៅក្រោមបន្ទាត់នៃភាពក្រីក្រ ក្នុងនោះ ៤៣% ស្ថិតក្នុងអាយុក្រោម ១៤ ឆ្នាំ ដែលជាក្រុមអាយុមិនបានចូលរួមក្នុងសកម្មភាពសេដ្ឋកិច្ចរបស់ប្រទេស។ ប្រជាជនប្រមាណ ៨៥% រស់នៅតំបន់ជនបទ និងប្រកបរបរកសិកម្ម ដែលជាប្រភពដ៏សំខាន់សម្រាប់ការទទួលបាននិងចំណូលសម្រាប់គ្រួសារ។ កុមារអាយុក្រោម ៥ ឆ្នាំប្រមាណ ៥០% រងគ្រោះពីការអភិវឌ្ឍមិនប្រក្រតី និង ២០% កង្វះអាហារូបត្ថម្ភធ្ងន់ធ្ងរ។

**១៧.២. ការកំណត់លក្ខណៈនៃភាពក្រីក្រ**

ជាធម្មតា ភាពក្រីក្របង្កឡើងដោយសង្គ្រាម ជម្លោះផ្ទៃក្នុង និងវិបត្តិសេដ្ឋកិច្ច ដែលបានកាត់ផ្តាច់លទ្ធភាពស្វែងរកធនធានសម្រាប់ជីវភាពរស់នៅរបស់គ្រួសារ ជាពិសេសអ្នកដែលងាយរងគ្រោះ។ ប្រជាជនដែលមានមិនធនធានផ្ទាល់ខ្លួន និងមានតែកម្លាំងកាយ បានជំរុញឱ្យស្ថានភាពរស់នៅរបស់ពួកគេកាន់តែដុះដាល កើតឡើងនូវវិសមភាព ទុរគិតភាព និងភាពទីទុំលក្រ។ ការបាត់បង់ភាពចេះជួយគ្នាទៅវិញទៅមក

និងសាមគ្គីភាពនៅក្នុងសហគមន៍ដែលមានជាយូរលង់មកហើយ ដោយសារតែការផ្លាស់ប្តូររបប វប្បធម៌ និង សីលធម៌ បានធ្វើឱ្យចំណងទាក់ទងនៅក្នុងសង្គមត្រូវបែកបាក់ និងប្រែក្លាយឱ្យទៅជាក្រុមជួបការលំបាកជាង គេបំផុតនៅក្នុងប្រទេស។

សញ្ញាណដែលបង្ហាញពីភាពក្រីក្រមានដូចជា ៖ អសន្តិសុខស្បៀងដោយសារការបាត់បង់លទ្ធភាព រកប្រាក់ចំណូល ភាពគ្មានការងារធ្វើ និងខ្វះការថែទាំសុខភាព ការអប់រំ និងមានគេហដ្ឋានសមស្រប។ ដូច្នេះ យុទ្ធសាស្ត្រអាទិភាពដើម្បីប្រយុទ្ធប្រឆាំងនឹងភាពក្រីក្រនោះគឺ (១) ការបង្កើតការងារសម្រាប់មនុស្សវ័យក្មេង (២) ការទទួលបានសេវាថែទាំសុខភាពជាមូលដ្ឋាន និង (៣) ការទទួលបានសេវាអប់រំរបស់កុមារ។

ការកើនឡើងនៃភាពក្រីក្រក៏ដោយសារការខូចខាតប្រព័ន្ធអេកូឡូស៊ី និងផលវិបាកនានាដែលមាន ពីការខូចខាតនេះ។ ប្រជាជនរងគ្រោះ បានលើកឡើងពីកត្តាធម្មជាតិដែលកើតឡើងជាញឹកញាប់ មានដូចជា៖ (១) គ្រោះមហន្តរាយធម្មជាតិដូចជាទឹកជំនន់ និងភាពរាំងស្ងួតជាបន្តបន្ទាប់ (២) ការធ្លាក់ចុះនៃគុណភាពដី ដែលកាន់តែគ្មានជីជាតិបណ្តាលឱ្យទទួលបានទិន្នផលទាប និង (៣) ការប្រើប្រាស់ធនធានធម្មជាតិមិនមាន និរន្តរភាព។

ហេតុផលផ្សេងទៀតដែលនាំឱ្យមានភាពក្រីក្រ ជាពិសេសនៅទីក្រុងនោះ ក៏បណ្តាលមកពីដំណើរ របស់ធម្មជាតិ មរណភាព ការចូលនិវត្តន៍ ការបាត់បង់ការងាររបស់អ្នករកប្រាក់កម្រៃ ក៏ដូចជាពិការភាពផ្នែក រាងកាយ ដែលបណ្តាលមកពីជរាភាព ឬ ជំងឺចុះខ្សោយផ្នែករាងកាយ។

**១៧.២.១. ក្រុមមនុស្សដែលងាយរងគ្រោះបំផុត**

នៅកម្ពុជា ក្រុមមនុស្សជួបការលំបាកខ្លាំង រួមមាន ប្រជាជនផ្លាស់ប្តូរទីលំនៅក្នុងស្រុក និងជនភៀស ខ្លួនមាតុភូមិនិវត្តន៍ ស្ត្រីមេម៉ាយដោយសារសង្គ្រាម ក្មេងតាមចិញ្ចឹមផ្ទាល់ មនុស្សរស់នៅដោយគ្មានការអនុញ្ញាត ជនពិការ និងជនជាតិភាគតិចនៅដាច់ឆ្ងាយពីគេ។ ពួកគេមានលទ្ធភាពតិចតួចទទួលបានសេវាអប់រំ ការបណ្តុះ បណ្តាល និងឱកាសការងារ។

មកទល់បច្ចុប្បន្ន មនុស្សជាច្រើនបានធ្វើការបម្លាស់ទីដោយសារតែជម្លោះប្រដាប់អាវុធ។ ចន្លោះឆ្នាំ ១៩៩២ និង ១៩៩៣ បន្ថែមពីលើចំនួនជនភៀសខ្លួន ៣៧០,០០០នាក់ ដែលបានធ្វើមាតុភូមិនិវត្តន៍ពីជំរុំរំដែន ថែមកកម្ពុជាវិញនោះ មនុស្សផ្លាស់ទីលំនៅក្នុងស្រុកចំនួន ១៨០,០០០ នាក់ ត្រូវបានបញ្ជូនត្រឡប់ទៅទីកន្លែង ដើមរបស់គេវិញផងដែរ។ ប្រជាជនទាំងនោះភាគច្រើនមានស្ត្រីជាមេគ្រួសារនិងកូនតូច។ ពួកគេភាគច្រើន មិនមានជំនាញសមស្រប និងទទួលបានការគាំទ្រផ្នែកសីលធម៌និងសម្ភារៈតិចតួចណាស់។

សង្គ្រាមស៊ីវិលនិងរបបប្រល័យពូជសាសន៍ បណ្តាលឱ្យមានស្ត្រីមេម៉ាយនិងក្មេងកំព្រាជាច្រើន។ កត្តា នេះមានផលប៉ះពាល់ដល់កុមារ ដែលមានចំនួនជិតពាក់កណ្តាលនៃប្រជាជនកម្ពុជាទាំងមូល ដូចជាក្នុងករណី ធ្ងន់ធ្ងរ ធ្វើឱ្យពួកគេគ្មានផ្ទះសំបែង ពិការ ឬក្លាយជាឧក្រិដ្ឋជនប្រព្រឹត្តបទល្មើស។ ជាងនេះទៀត ពួកគេអាចនឹង ស្ថិតក្រោមឥទ្ធិពលនៃគ្រឿងញៀន។

អង្កេតសេដ្ឋកិច្ច-សង្គមកិច្ចកម្ពុជាឆ្នាំ ១៩៩៩ បានប៉ាន់ស្មានថា ប្រជាជនពិការមាន ១៦៩,០០០ នាក់ ត្រូវជា ១,៥% នៃប្រជាជនទាំងអស់ ដែលក្នុងនោះ ២០%រស់នៅក្នុងតំបន់ប្រជុំជន និង ៨០%ក្នុងបណ្តាភូមិនានា។ ប្រជាជនពិការ ៤៤% បាត់បង់អវយវៈ ឬមិនអាចប្រើអវយវៈមួយឬច្រើនដោយសារការរងរបួសអំឡុងពេល

ជម្លោះស៊ីវិល។ សុខភាពទន់ខ្សោយនិងជម្ងឺគឺជា បុព្វហេតុចម្បងនៃពិការភាព។ ១ ភាគ ៥ នៃជនពិការ ជាជនពិការ ពីកំណើត។ ប្រជាជនពិការ ១១% រងគ្រោះដោយសារបន្ទុះគ្រាប់មីន។ ប្រជាជនពិការលើសពី ១០% រងគ្រោះ ដោយសារសង្គ្រាមឬជម្លោះប្រដាប់អាវុធ។

ជនជាតិដើមភាគតិចរស់នៅដាច់ឆ្ងាយពីគេមានពី ៣០ ទៅ ៣៥ ក្រុមកុលសម្ព័ន្ធ ដែលរស់នៅក្នុងតំបន់ ភ្នំនិងខ្ពង់រាបក្នុងប្រទេសកម្ពុជា។ ការរស់នៅដាច់ឆ្ងាយពីគេ និងភាពលំបាកក្នុងការរស់នៅរបស់ពួកគេបាន បង្កើនភាពងាយរងគ្រោះ និងបណ្តាលឱ្យមានភាពក្រីក្រជាខ្លាំង។

**១៧.២.២. កាលានុវត្តិភាពសេដ្ឋកិច្ច/ចំណូលមិនគ្រប់គ្រាន់**

ក្នុងទសវត្សរ៍ចុងក្រោយនេះ អត្រាកំណើនសេដ្ឋកិច្ចប្រចាំឆ្នាំជាមធ្យមប្រហែល ៩,៥%។ កំណើនក្នុង រង្វង់ដ៏ខ្ពស់នេះ ធ្វើឱ្យចំណូលពិតប្រាកដនិងភាពមានការងារធ្វើរបស់ប្រជាជនម្នាក់បានប្រសើរឡើង។ ជាងនេះ ទៀត កំណើនដែលកើតមាននេះ ភាគច្រើនកើតមានក្នុងឧស្សាហកម្មកាត់ដេរនិងទេសចរណ៍។ ជាមួយគ្នានេះ វិសមភាពនៃប្រាក់ចំណូលក៏បានកើតឡើងផងដែរ។

កំណើនដែលប្រកបដោយសមធម៌មិនទាន់កើតមាននៅឡើយទេ។ គួរឱ្យកត់សម្គាល់ដែរថា កំណើន ជាមធ្យមប្រចាំឆ្នាំក្នុងវិស័យកសិកម្មគឺ ៤,៦% អំឡុងឆ្នាំ ១៩៩៤-២០០៨ ដែលកំណើននេះខ្ពស់ជាងកំណើន ប្រជាជនបន្តិចសម្រាប់រយៈពេលដូចគ្នានេះ។ កំណើនផ្នែកកសិកម្មមានភាពដុយស្រួយ ដោយសារតែផលិតភាព នៅទន់ខ្សោយ ការប្រកួតប្រជែងមិនសមល្មមក្នុងការផ្គត់ផ្គង់ធាតុចូល និងភាពងាយរងគ្រោះដោយសារឥទ្ធិពល ពីខាងក្រៅ (ភាពរាំងស្ងួត ការប្រែប្រួលតម្លៃទំនិញ)។ ស្ថានភាពរបស់វិស័យកសិកម្មមិនទៀងទាត់ គួបផ្សំនឹងភាព ស្លឹកស្រពនៃភាពមិនអាចប្រកួតប្រជែងបានរបស់វិស័យឧស្សាហកម្ម ព្រមទាំងអសមត្ថភាពក្នុងការស្រូបយក កម្លាំងពលកម្មពីតំបន់ជនបទដែលកាន់តែកើនឡើងបាន កត្តាទាំងនេះបង្កើតឱ្យមានជាឧបសគ្គក្នុងការបង្កើត ការងារនិងការបង្កើនប្រាក់ចំណូល ដែលកាន់តែធ្វើឱ្យជីវភាពរបស់គ្រួសារនៅតំបន់ជនបទកាន់តែដុះដាប។ ជាងនេះទៅទៀត ភាពទន់ខ្សោយនិងកង្វះភាពសម្បូរបែបក្នុងការនាំផលិតចេញក្រៅ (វិស័យកាត់ដេរ ៦០-៧០% នៃការនាំចេញសរុប) បន្តធ្វើឱ្យរារាំងដល់សក្តានុពលកំណើនរបស់ប្រទេសប្រកបដោយនិរន្តរភាព។ វិស័យ កសិកម្មដែលរំពឹងតែទឹកភ្លៀងមួយមុខគត់ ធ្វើឱ្យមានភាពស្រពេចស្រពិល និងមិនបានលើកទឹកចិត្តដល់ការ វិនិយោគនានាក្នុងតំបន់ជនបទ ដែលជាកត្តាតែមួយគត់ក្នុងការបង្កើតផលិតភាពនិងចំណូល។

ទោះបីជាក្របខណ្ឌម៉ាក្រូសេដ្ឋកិច្ចនាពេលបច្ចុប្បន្នមានមូលដ្ឋានឈរជើងរឹងមាំក៏ដោយ ក៏មិនទាន់ បង្ហាញច្បាស់អំពីលទ្ធភាពរបស់ប្រជាជនក្រីក្រ ក្នុងការទទួលបានធនធានហិរញ្ញវត្ថុនិងធនធានដទៃទៀត ដែល នឹងនាំទៅរកការបង្កើនផលិតភាពនិងការងារដែលមានកម្រៃខ្ពស់។ ការអភិវឌ្ឍសហគ្រាសធុនតូច និង វិស័យ ក្រៅផ្លូវការនៅមានតិចតួច។ កត្តាទី ២ ដែលចាត់ទុកជាឱកាសបង្កើតការងារផងដែរនោះគឺ ការបង្កើតការងារ សម្រាប់មន្ត្រីរាជការ ដែលមិនមានការកើនឡើងទេក្នុងប៉ុន្មានឆ្នាំមកនេះ ម៉្យាងទៀតការជ្រើសរើសការងារក្នុង វិស័យផ្លូវការមានការឈានឡើងយឺត។

រាជរដ្ឋាភិបាលកម្ពុជាបានទទួលស្គាល់ពីសារៈសំខាន់នៃការគាំទ្រផ្នែកហេដ្ឋារចនាសម្ព័ន្ធ ជាពិសេស ហេដ្ឋារចនាសម្ព័ន្ធរូបវន្តក្នុងសកម្មភាពសេដ្ឋកិច្ចសំដៅកាត់បន្ថយភាពក្រីក្រ។ កង្វះផ្លូវថ្នល់និងកំពង់ផែបានធ្វើឱ្យ ចំណាយដឹកជញ្ជូនកាន់តែខ្ពស់។ កង្វះគុណភាពនិងបរិមាណក្នុងការផ្គត់ផ្គង់អគ្គិសនីចាត់ទុកថាជាឧបសគ្គដ៏

ចម្បងមួយទៀត។ តាមសេចក្តីវាយការណ៍ ប្រជាជនប្រមាណ ៣០% មានលទ្ធភាពប្រើប្រាស់អគ្គិសនី ទោះបីជា នៅតាមទីក្រុងធំៗ សេចក្តីត្រូវការត្រូវបានបំពេញនិងបានគ្រប់គ្រាន់ក៏ដោយ។ ការដោះស្រាយកង្វះខាតផ្នែក ហេដ្ឋារចនាសម្ព័ន្ធ គឺជាផ្នែកមួយដ៏សំខាន់ក្នុងការកាត់បន្ថយភាពក្រីក្រ។

**ប្រអប់១៧.២. អាទិភាពនៃការងារដ៏មានផ្លែផ្កា**

ខណៈដែលការសង្កត់ធ្ងន់ទៅលើការវិនិយោគក្នុងតំបន់ជនបទគួរតែបន្តនោះ ការវិនិយោគក្នុងទីក្រុងក៏អាចជាអត្ថប្រយោជន៍ដល់អ្នកក្រីក្រផងដែរ ប្រសិនបើវាបង្កើតការងារដ៏មានផ្លែផ្កាសម្រាប់កម្លាំងពលកម្មនៅជនបទដែលច្រើនលើសលប់នោះ ដែលធ្វើចំណាកស្រុកមកតំបន់ទីក្រុងដើម្បីរកការងារនោះ។ កំណើននៃការផលិតអតិពលកម្មដូចជាផលិតផលកាត់ដេរជាឧទាហរណ៍ មានឥទ្ធិពលទ្វេដងទៅលើភាពក្រីក្រ។ ការប្រកួតប្រជែងបច្ចុប្បន្ននៃវាយនភ័ណ្ឌនិងការនាំចេញសម្លៀកបំពាក់របស់កម្ពុជា អាច ផ្តល់នូវមូលដ្ឋានរឹងមាំមួយសម្រាប់ការបង្កើនប្រាក់ចំណូលពិតប្រាកដក្នុងមនុស្សម្នាក់ ដូច្នេះនាំឱ្យកាត់បន្ថយភាពក្រីក្របាន។ បន្ថែម ពីនេះ ការអភិវឌ្ឍន៍ការផលិតអតិពលកម្មដោយការទាញយកពលកម្មពីតំបន់ជនបទអាចបង្កើតកំណើន ក្នុងលទ្ធភាពផលិតកម្ម កសិកម្មជាមធ្យមនិងប្រាក់ចំណូលក្នុងក្រុមគ្រួសារនៅជនបទ ដូច្នេះនាំឱ្យកាត់បន្ថយភាពក្រីក្របានកាន់តែខ្លាំងក្លា។

ការបង្កើតការងារគឺជាអាទិភាពមួយ ពីព្រោះប្រហែល ២៥០,០០០ការងារត្រូវតែបង្កើតក្នុងមួយឆ្នាំ ដើម្បីយកមនុស្ស ទីផ្សារពលកម្មថ្មីឱ្យចូលបម្រើការងារ ដែលត្រូវបានបន្ថែមទៅដល់អ្នកស្វែងរកការងារធ្វើថ្មីៗទាំងនោះ ដែលត្រូវបានបង្កើតដោយការ រំសាយតាមផែនការក្នុងសេវាកម្មកងទ័ពនិងកំណែទម្រង់រដ្ឋបាលសាធារណៈ។

កម្លាំងពលកម្មជនបទកំពុងតែកើនលូតលាស់យ៉ាងលឿន ច្រើនជាងផលិតកម្មពិតប្រាកដក្នុងវិស័យកសិកម្មទៅទៀត ដែលបណ្តាលឱ្យមានការធ្លាក់ចុះក្នុងលទ្ធភាពផលិតកម្មពលកម្មផ្នែកកសិកម្ម។ កសិករកាន់តែក្រទៅ ដោយសារទំហំនៃដីស្រែក្នុង មួយគ្រួសារបានថយចុះ ធ្វើឱ្យពួកគេងាយរងគ្រោះកាន់តែច្រើនផងដែរដល់អសន្តិសុខស្បៀង។ រាជរដ្ឋាភិបាលកម្ពុជា និងភ្នាក់ងារ ម្ចាស់ជំនួយត្រូវផ្តោតអារម្មណ៍លើការបង្កើនប្រាក់ចំណូលក្នុងគ្រួសារតាមជនបទ តាមរយៈការបង្កើនសមត្ថភាពផលិតកម្មវិស័យ កសិកម្ម។ យុទ្ធសាស្ត្រនេះលើកកម្ពស់ផងដែរនូវកំណើនឱកាសការងារក្រៅពីស្រែចម្ការ តាមរយៈការធ្វើឱ្យប្រសើរឡើងនូវតម្រូវការ សម្រាប់ទំនិញនិងសេវាកម្មមិនទាក់ទងនឹងស្រែចម្ការ។

**១៧.៣. យុទ្ធសាស្ត្រ គោលនយោបាយ និង ស្ថានភាពនៃការងារក្រីក្រ**

កម្ពុជាត្រូវដោះស្រាយក្តីបារម្ភមួយចំនួនក្នុងការកាត់បន្ថយភាពក្រីក្ររួមមាន ៖ (១) ការសម្រេច គោលដៅអភិវឌ្ឍន៍សហស្សវត្សរ៍ក្នុងការកាត់បន្ថយភាពក្រីក្រឱ្យបានពាក់កណ្តាលត្រឹមឆ្នាំ ២០១៥ ស្រប ជាមួយនឹងគោលដៅផ្សេងៗទៀត ជាពិសេសក្នុងផ្នែកសុខាភិបាលនិងការអប់រំ (២) ការកែលម្អហេដ្ឋារចនា- សម្ព័ន្ធមូលដ្ឋាន (៣) ធានាអភិបាលកិច្ចល្អ សន្តិភាព និងការទប់ស្កាត់ជម្លោះ (៤) ការអភិវឌ្ឍវិស័យកសិកម្ម (៥) ការកសាងសមត្ថភាពតាមរយៈបច្ចេកវិទ្យាព័ត៌មាននិងគមនាគមន៍ (៦) ការអភិវឌ្ឍវប្បធម៌ និង (៧) ការឈាន ចូលក្នុងទីផ្សាររបស់ប្រទេសឧស្សាហកម្មធំៗ។

យុទ្ធសាស្ត្រកាត់បន្ថយភាពក្រីក្ររបស់កម្ពុជា ត្រូវបានដាក់បញ្ចូលក្នុងយុទ្ធសាស្ត្រចតុកោណនិង ទិសដៅយុទ្ធសាស្ត្រនៃផែនការយុទ្ធសាស្ត្រអភិវឌ្ឍន៍ជាតិ ២០០៦-២០១០។ សមាសធាតុទូទៅរបស់ យុទ្ធសាស្ត្រនេះមានដូចជា ៖ (១) ការលើកកម្ពស់អភិបាលកិច្ចល្អនិងការពង្រឹងនីតិវិធី (២) ការពង្រឹងការ

អភិវឌ្ឍមូលដ្ឋាន តាមរយៈជំរុញការងារវិមជ្ឈការនិងអភិបាលកិច្ចល្អ (៣) ការបង្កើនល្បឿនអភិវឌ្ឍហេដ្ឋារចនាសម្ព័ន្ធមូលដ្ឋាន ដើម្បីពង្រីកឱកាសទទួលបានសេវាសង្គមមូលដ្ឋានសម្រាប់ទាំងអស់គ្នា សំដៅចាប់យកតម្លៃកាន់តែច្រើនជាមុនពីមូលធនមនុស្ស (៤) ការបង្កើនវិនិយោគនិងកសាងភាពប្រកួតប្រជែងក្នុងប្រព័ន្ធផលិតកម្ម ជាពិសេសតាមរយៈការបង្កើតហេដ្ឋារចនាសម្ព័ន្ធគាំទ្រគ្រប់គ្រាន់សម្រាប់ផលិតកម្ម (៥) ការបន្តពង្រឹងសមាហរណកម្មក្នុងអនុតំបន់និងកិច្ចសហប្រតិបត្តិការអន្តរជាតិ (៦) ការផ្សព្វផ្សាយព័ត៌មានដើម្បីអភិវឌ្ឍនិងលើកកម្ពស់ការប្រើប្រាស់លទ្ធផលស្រាវជ្រាវនិងបច្ចេកវិទ្យាព័ត៌មាននិងគមនាគមន៍ថ្មីៗ (៧) ការបន្តគ្រប់គ្រងធនធានធម្មជាតិ និងបរិស្ថានសម្រាប់ការអភិវឌ្ឍប្រកបដោយនិរន្តរភាព និង (៨) ការពង្រឹងការគ្រប់គ្រងក្រុមមនុស្សងាយរងគ្រោះ តាមរយៈការលើកកម្ពស់សមត្ថភាពផលិតកម្មរបស់ពួកគេ និងកាត់បន្ថយគម្លាតយេនឌ័រ។

វិបត្តិហិរញ្ញវត្ថុពិភពលោកនាពេលបច្ចុប្បន្ន ត្រូវបានរំពឹងថាមានផលប៉ះពាល់ដល់ការកាត់បន្ថយភាពក្រីក្រ។ ដើម្បីធានារដ្ឋានភាពក្នុងការកាត់បន្ថយភាពក្រីក្រប្រកបដោយនិរន្តរភាព គេត្រូវរក្សាកំណើនសេដ្ឋកិច្ចជាមធ្យមពី ៧% ទៅ ៨% ក្នុងរយៈពេលមធ្យម។ ទោះជាយ៉ាងណា កំណើននេះប្រហែលជាមិនគ្រប់គ្រាន់ដែលនឹងផ្តល់អត្ថប្រយោជន៍ដល់ប្រជាជននៅតំបន់ជនបទនោះទេ។ ដូច្នេះ យុទ្ធសាស្ត្រនេះត្រូវតែសង្កត់ធ្ងន់លើការអភិវឌ្ឍវិស័យកសិកម្ម និងការរួមចំណែករបស់យុទ្ធសាស្ត្រចំពោះកំណើនផលទុនសរុបក្នុងស្រុក។

**១៧.៣.១. យុទ្ធសាស្ត្រកាត់បន្ថយភាពក្រីក្រ**

យុទ្ធសាស្ត្រកាត់បន្ថយភាពក្រីក្រមានន័យថា៖ (១) ការលើកកម្ពស់កាលានុវត្តភាពសម្រាប់ការបង្កើតធនធានក្នុងប្រទេសកម្ពុជា (២) ការបង្កើតភាពស្មើភាពនៅក្នុងគោលបំណងដើម្បីនាំមកនូវឱកាសទាំងនេះតាមរយៈការកសាងសមត្ថភាពដល់សហគមន៍ក្រីក្រ និង (៣) ការធានានូវការការពារដល់ក្រុមងាយរងគ្រោះ។ ចំណុចទាំងអស់នេះក៏ជាគោលការណ៍មូលដ្ឋាននៃយុទ្ធសាស្ត្ររបស់រដ្ឋាភិបាល ដើម្បីកាត់បន្ថយភាពក្រីក្រ។ យុទ្ធសាស្ត្រនេះក៏មានគោលបំណងបង្កើតឱ្យមានការគ្រប់គ្រងដ៏ប្រសើរមួយ សម្រាប់លំនាំប្រជាសាស្ត្រមិនអំណោយផល ស្របជាមួយនឹងសេចក្តីប្រកាសគោលនយោបាយប្រជាជន ដែលត្រូវបានកែលម្អក្នុងឆ្នាំ ២០០៣។ ដូចគ្នានេះដែរ វប្បធម៌សន្តិភាព ភាពអត់ធ្មត់ និងសាមគ្គីភាពត្រូវតែជាតម្លៃមួយសម្រាប់សង្គមកម្ពុជា ដើម្បីបង្ការភាពដោយឡែកនិងការលំបាករបស់ជនជាតិភាគតិច។

ដើម្បីសម្រាលដល់ការរងទុក្ខវេទនារបស់ប្រជាជនដែលគ្មានធនធាន និងលើកកម្ពស់សមាហរណកម្មសង្គម សម្រាប់ក្រុមជួបការលំបាកនិងងាយរងគ្រោះ និងអនុក្រុមនានា គោលនយោបាយរបស់រដ្ឋាភិបាលមានគោលបំណង (១) លើកកម្ពស់ឋានៈសង្គមសម្រាប់ក្រុមងាយរងគ្រោះនិងជួបការលំបាក (២) សម្របសម្រួល និងផ្តល់លទ្ធភាពដល់ប្រជាជនក្រីក្រឱ្យទទួលបានសេវាសង្គម ហេដ្ឋារចនាសម្ព័ន្ធ និងបរិក្ខារមូលដ្ឋាន (៣) អនុវត្តកម្មវិធីបង្កើតធនធានដែលសមស្របទៅនឹងក្រុមគោលដៅទាំងនេះ ជាពិសេសតាមរយៈមីក្រូហិរញ្ញវត្ថុ និង (៤) លើកកម្ពស់ការអភិវឌ្ឍសហគមន៍។

ដើម្បីសម្រេចវត្តបំណងទាំងនេះ រដ្ឋាភិបាលនឹងធ្វើការ (១) បង្រួបបង្រួមនិងពង្រឹងកម្មវិធីនិងគម្រោងវិនិយោគសង្គម (២) បង្កើតប្រព័ន្ធមួយដើម្បីត្រួតពិនិត្យផលប៉ះពាល់គម្រោងជាមួយនឹងសហគមន៍នៅមូលដ្ឋាន (៣) កសាងសមត្ថភាពដល់អង្គការសហគមន៍ ដើម្បីលើកសំណើគម្រោង ការផ្តល់អាទិភាព និងការអនុវត្តគម្រោងនានា។

អភិក្រមនេះត្រូវបានគាំទ្រដោយ (១) ការបន្តធ្វើឱ្យប្រសើរឡើងនូវមុខងាររបស់ប្រព័ន្ធគាំពារសុខភាពបឋម និងសមត្ថភាពរបស់ប្រព័ន្ធ ក្នុងការផ្តល់លទ្ធភាពឱ្យកុមារដែលមកពីគ្រួសារក្រីក្រ ទទួលបានសេវាពីបរិក្ខារគាំពារសុខភាពកាន់តែទូលាយជាងមុន មានគុណភាពល្អ និងថ្នាំព្យាបាលដែលមានតម្លៃសមរម្យ (២) ការលើកកម្ពស់ការអប់រំសុខភាពសម្រាប់មាតានិងកូននៃគ្រួសារក្រីក្រ និង (៣) ការរក្សាបានជោគជ័យនៃកម្មវិធីសុខាភិបាលនៅថ្នាក់ជាតិដូចជា ការពង្រីកកម្មវិធីស្តីពីប្រព័ន្ធសំនឹងមេរោគ (EPI) និងកម្មវិធីជាតិស្តីពីអាហារូបត្ថម្ភ (NNP)។

ការវិភាគអំពីមូលហេតុ កត្តាកំណត់ និងលក្ខខណ្ឌជាក់ស្តែងរបស់អ្នកក្រីក្រនៅកម្ពុជាបានបង្ហាញថា ភាពក្រីក្រអាចត្រូវបានដោះស្រាយ តាមរយៈកត្តាគន្លឹះ ៤ យ៉ាងគឺ៖ ការបង្កើតធនធាន ការកសាងសមត្ថភាព និងការលើកកម្ពស់សេវាកម្មសង្គមមូលដ្ឋាន ការលើកកម្ពស់ជីវភាពរស់នៅរបស់ក្រុមមនុស្សងាយរងគ្រោះនិងអភិក្រមទូលំទូលាយមួយក្នុងការអនុវត្ត ការត្រួតពិនិត្យនិងការវាយតម្លៃគម្រោងផ្នែកលើគោលការណ៍វិមជ្ឈការ។ យុទ្ធសាស្ត្រកាត់បន្ថយភាពក្រីក្ររបស់កម្ពុជា សង្កត់ធ្ងន់លើការប្រើប្រាស់ត្រឹមត្រូវនៃកត្តាគន្លឹះទាំងអស់នេះ។

បទពិសោធន៍របស់ប្រទេសនៅអាស៊ីបូព៌ាបានបង្ហាញថា កំណើនប្រកបដោយនិរន្តរភាពពាក់ព័ន្ធនឹងការបង្កើតមូលធនមនុស្ស។ ដូចគ្នាផងដែរ មូលធនសង្គម (ដូចជា អភិបាលកិច្ចល្អ និងការធ្វើវិមជ្ឈការ ។ល។) និងការគ្រប់គ្រងធនធានធម្មជាតិប្រកបដោយនិរន្តរភាព បានដើរតួនាទីដ៏សំខាន់ក្នុងការទ្រទ្រង់កំណើន។ ហេតុផលទាំងនេះហើយ កម្ពុជាត្រូវសង្កត់ធ្ងន់លើការកសាងសមត្ថភាពនិងការបង្កលទ្ធភាពទទួលបានសេវាសង្គមជាមូលដ្ឋាន ដែលជាជ្រុងដ៏សំខាន់នៃយុទ្ធសាស្ត្រកាត់បន្ថយភាពក្រីក្រ។ យុទ្ធសាស្ត្រនេះក៏បានទទួលស្គាល់ថា ដើម្បីទទួលបានកំណើនប្រកបដោយចីរភាព ធនធានមនុស្ស ធនធានសង្គម និងធនធានធម្មជាតិត្រូវត្រូវបានអភិវឌ្ឍក្នុងលក្ខណៈមួយដែលស្របជាមួយតម្រូវការរបស់សហគមន៍។ ជាងនេះទៅទៀត សហគមន៍ត្រូវតែចូលរួមក្នុងការគ្រប់គ្រងកិច្ចការនានានៅក្នុងសហគមន៍របស់ពួកគេ តាមរយៈកំណែទម្រង់នានា ដូចជាគោលនយោបាយស្តីពីការអភិវឌ្ឍមូលដ្ឋាននិងការធ្វើវិមជ្ឈការរដ្ឋបាល។

កិច្ចការពារក្រុមងាយរងគ្រោះ (ដូចជា កុមារ ស្ត្រី ជនពិការ មនុស្សចាស់ និងយុវជន) គឺជាមធ្យោបាយប្រកបដោយសក្តានុពល ក្នុងការដោះស្រាយភាពក្រីក្រនៅតាមមូលដ្ឋាន។ រដ្ឋាភិបាលកំពុងអនុវត្តកម្មវិធីជាក់លាក់ជាច្រើន ដើម្បីសម្រាលភាពនៅដាច់ដោយឡែកពីសង្គមដូចជា យេនឌ័រ វ័យ ពិការភាពផ្នែករាងកាយ ឬកាលៈទេសៈមិនអំណោយផល (ដូចជា ជនរងគ្រោះដោយសារទឹកជំនន់ ភាពរាំងស្ងួត ឬជម្លោះសង្គមនិងនយោបាយ)។ យុទ្ធសាស្ត្រកាត់បន្ថយភាពក្រីក្រត្រូវតែតម្រង់ទៅសម្រេចនូវផលសម្រេចដូចជា ៖ (១) ការលើកកម្ពស់កាលានុវត្តភាពសម្រាប់ការបង្កើតធនធានក្នុងប្រទេសកម្ពុជា (២) ការបង្កើតស្មើភាព នៅក្នុងគោលបំណងដើម្បីនាំមកនូវឱកាសទាំងនេះ តាមរយៈការកសាងសមត្ថភាពដល់សហគមន៍ក្រីក្រ និង (៣) ធានានូវការការពារដល់ក្រុមងាយរងគ្រោះ។ ការរៀបចំ ការគ្រប់គ្រង និងការពិនិត្យតាមដាន វាយតម្លៃ កម្មវិធីប្រឆាំងនឹងភាពក្រីក្រទាំងអស់ នឹងដើរតាមអភិក្រមមួយដែលទទួលស្គាល់និងដោះស្រាយរាល់បញ្ហាទាំងអស់នៃស្ថានភាពដោយឡែកពីសង្គម រួមទាំងកត្តាយេនឌ័រផងដែរ។

**១៧.៣.២. កំណើនសេដ្ឋកិច្ចក្នុងការកាត់បន្ថយភាពក្រីក្រ**

ជារួម កំណើនសេដ្ឋកិច្ចក្នុងទសវត្សរ៍កន្លងមក បានលើកកម្ពស់ជីវភាពរស់នៅនិងកាត់បន្ថយភាពក្រីក្ររបស់ប្រជាជន។ តាមរយៈការប្រៀបធៀបសំណាកគំរូតាងភូមិសាស្ត្រ អត្រាភាពក្រីក្រថ្នាក់ជាតិបានថយចុះច្រើនជាង ១៥% ក្នុងអំឡុង ១៥ ឆ្នាំកន្លងមក គឺពីរង្វង់ ៤៥-៥០% ក្នុងឆ្នាំ១៩៩៣-១៩៩៤ មកនៅត្រឹម ៣៤,៨% ក្នុងឆ្នាំ២០០៤ និងបន្ទាប់មកនៅត្រឹម ៣០,១% ក្នុងឆ្នាំ២០០៧។

*រូបភាព ១៧.១. ការជួបប្រទះភាពក្រីក្របាននឹងកំពុងធ្លាក់ចុះ*

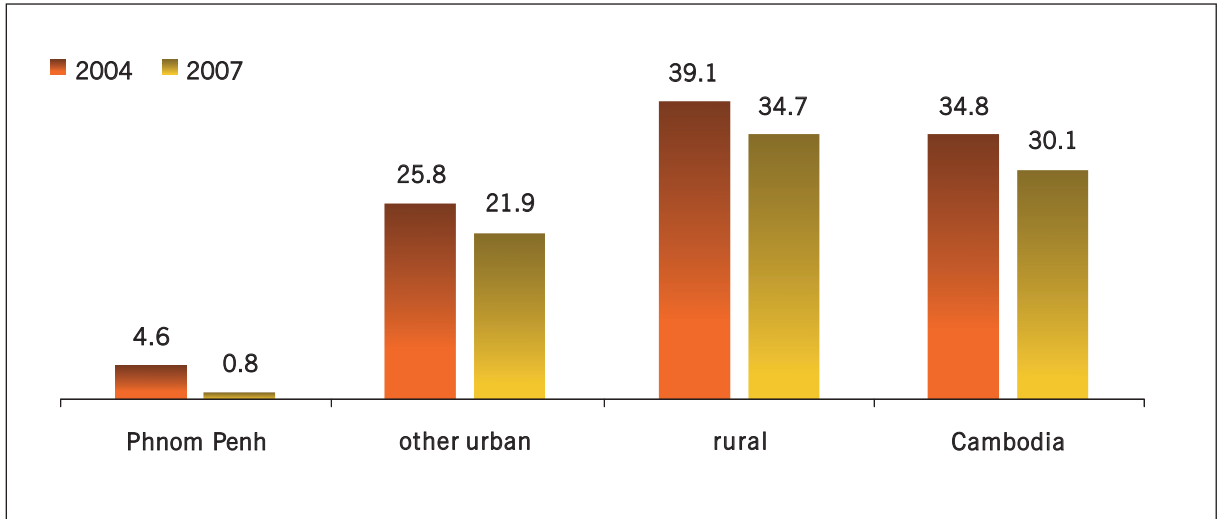

ចំណាំ: កម្រិតនៃភាពក្រីក្រគិតជាភាគរយនៃប្រជាជន ត្រូវបានវាស់វែងដោយប្រើប្រាស់បន្ទាត់សភាពក្រីក្រថ្នាក់ជាតិ។  
ប្រភព៖ WB (2009), *Sustaining Rapid Growth in a Challenging Environment. Cambodia*

ភាពក្រីក្រនៅភ្នំពេញបានថយចុះពី ៤,៦% ក្នុងឆ្នាំ២០០៤ មក ០,៨% ក្នុងឆ្នាំ២០០៧ ខណៈពេលដែលភាពក្រីក្រក្នុងតំបន់ជនបទបានថយចុះពី ៣៩,១% ក្នុងឆ្នាំ២០០៤ មក ៣៤,៧% ក្នុងឆ្នាំ២០០៧។ អត្រាភាពក្រីក្រក្នុងតំបន់ប្រជុំជនផ្សេងទៀតក៏ថយចុះផងដែរពី ២៥,៨% ក្នុងឆ្នាំ២០០៤ មក ២១,៩% ក្នុងឆ្នាំ២០០៧។

នៅពេលទន្ទឹមគ្នានេះ វិសមភាពនៅកម្ពុជាបានកើនឡើងក្នុងអំឡុងទសវត្សរ៍កន្លងទៅ។ មេគុណ Gini coefficient ស្តីពីការប្រើប្រាស់ក្នុងគ្រួសារក្នុងមនុស្សម្នាក់កើនឡើងពី ០,៣៥ ទៅ ០,៤០ អំឡុងឆ្នាំ ១៩៩៨-២០០៧។ វិសមភាពបាននិងកំពុងកើនឡើងក្នុងអំឡុងពេលប៉ុន្មានឆ្នាំនេះ លើទិដ្ឋភាពមួយចំនួន ដូចជា រវាងអ្នកក្រ និងអ្នកមាន រវាងខេត្តនិងខេត្ត រវាងតំបន់ជនបទនិងតំបន់ប្រជុំជន និងនៅក្នុងតំបន់ជនបទខ្លួនឯងផងដែរ។

ស្តង់ដារជីវភាពរស់នៅជាមធ្យមរបស់ក្រុមអ្នកមានបំផុតក្នុងឆ្នាំ ២០០៤ គឺ ៤៥% ខ្ពស់ជាងកាលពីទសវត្សរ៍កន្លងទៅ ប៉ុន្តែជីវភាពរស់នៅសម្រាប់អ្នកក្រីក្របំផុតបានកើនឡើងតែ ៨% ប៉ុណ្ណោះ។

**រូបភាព. ១៧.២. កំណើនសេដ្ឋកិច្ច ការបង្កើតការងារ និងការកាត់បន្ថយភាពក្រីក្រ**

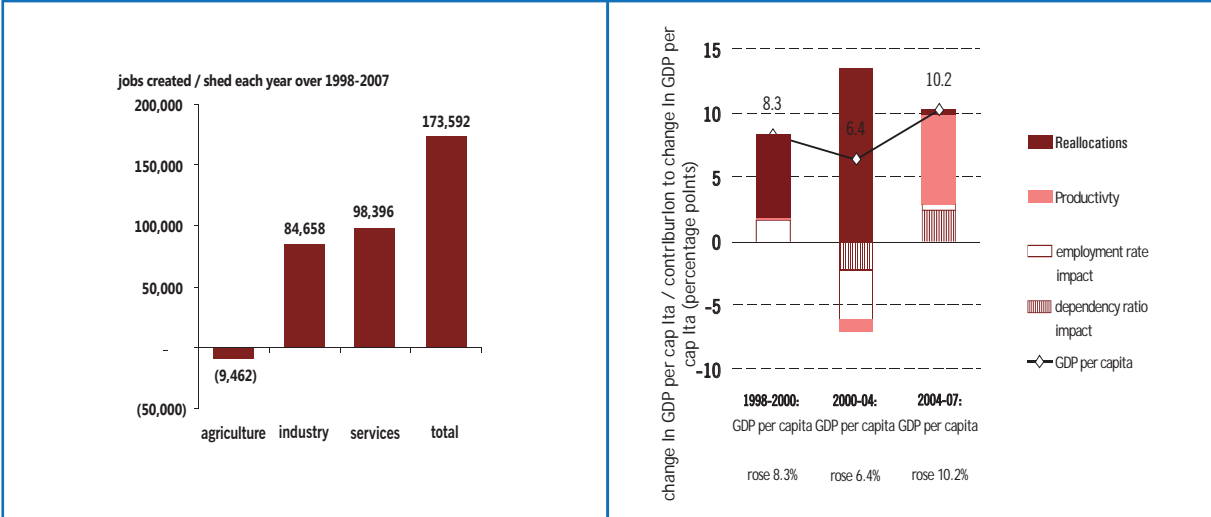

ប្រភព៖ ធនាគារពិភពលោក ២០០៩

បន្ថែមពីនេះ កម្ពុជាមានបទពិសោធន៍ក្នុងការកាត់បន្ថយភាពក្រីក្ររវាងខេត្តនិងខេត្ត និងរវាងតំបន់ជនបទនិងទីប្រជុំជន។ ក្នុងតំបន់ប្រជុំជន ដូចជាអាណាធានីភ្នំពេញនិងតំបន់មាត់សមុទ្រ ភាពក្រីក្របានធ្លាក់ចុះយ៉ាងលឿន ជាងតំបន់ផ្សេងទៀតរបស់ប្រទេសកម្ពុជា។ នៅតំបន់ភ្នំនិងតំបន់ដាច់ស្រយាលមួយចំនួន ភាពរងគ្រោះដោយសារក្រីក្រវិវត្តតែកើនឡើង។

ដូច្នេះ កំណើនដែលស្មើភាពគ្នានិងមានចីរភាព គឺជាបុព្វលក្ខខណ្ឌជាមូលដ្ឋានមួយសម្រាប់ការកាត់បន្ថយភាពក្រីក្រ។ កំណើនសេដ្ឋកិច្ចខ្ពស់ជាមធ្យម ៩,៤% ក្នុងទសវត្សរ៍កន្លងទៅ បានរួមចំណែកដល់ការកាត់បន្ថយភាពក្រីក្រ ដោយបានបង្កើតការងារធ្វើ និងបង្កើនប្រាក់ចំណូលក្នុងមនុស្សម្នាក់។ អំឡុងឆ្នាំ ១៩៩៨-២០០៧ ការងារសរុបចំនួន ១៧៣,៥៩៣ ត្រូវបានបង្កើតក្នុងមួយឆ្នាំ ក្នុងនោះ ៩៨,៣៩៦ លើវិស័យសេវាកម្មនិង ៨៤,៦៥៨ លើវិស័យឧស្សាហកម្ម ខណៈដែលការបាត់បង់ការងារក្នុងវិស័យកសិកម្មមាន ៩,៤៦២ ក្នុងមួយឆ្នាំ។ ចំណូលក្នុងមនុស្សម្នាក់បានកើនឡើង ៨,៣% អំឡុងឆ្នាំ ១៩៩៨-២០០០ ៦,៤% អំឡុងឆ្នាំ២០០០-២០០៤ និង ១០,២% អំឡុងឆ្នាំ ២០០៤-២០០៧។ វត្ថុបំណងរបស់កម្ពុជាគឺ ក្នុងរយៈពេលមធ្យម ត្រូវសម្រេចកំណើនប្រកបដោយចីរភាពក្នុងកម្រិតយ៉ាងហោចណាស់ ៧-៨% ក្នុងមួយឆ្នាំ។ ដើម្បីសម្រេចបានវត្ថុបំណងនេះ ទាមទារឱ្យមានកំណើនក្នុងការវិនិយោគផ្នែកឯកជននិងផ្នែកសាធារណៈ ការកើនឡើងនៃជំនួយអភិវឌ្ឍន៍រដ្ឋាការ ការហូរចូលនៃវិនិយោគទុនដោយផ្ទាល់ពីបរទេស ការកំណត់គោលដៅបានប្រសើរនៃគម្រោងអភិវឌ្ឍន៍សេដ្ឋកិច្ចនិងសង្គមកិច្ច ដើម្បីបានជាប្រយោជន៍ដល់ក្រុមងាយរងគ្រោះ បង្កើនប្រសិទ្ធភាពវិនិយោគ និងលើកកម្ពស់សមិទ្ធផលកសិកម្ម។

ការសន្សំទុននឹងជួយរួមចំណែកដល់កំណើនប្រកបដោយចីរភាព ប៉ុន្តែវាគួរតែត្រូវបានប្រើប្រាស់ឱ្យមានប្រសិទ្ធភាព។ វត្ថុបំណងសំខាន់មួយនៃយុទ្ធសាស្ត្រកាត់បន្ថយភាពក្រីក្រ គឺការបង្កើតបរិយាកាសមួយដែលអំណោយផលដល់ការវិនិយោគឯកជន។ គោលនយោបាយម៉ាក្រូសេដ្ឋកិច្ចអមដោយកំណែទម្រង់ក្នុងផ្នែកផ្សេងៗរួមមាន៖ ឯកជននីយកម្ម សមភាពក្នុងទីផ្សារ ពាណិជ្ជកម្មបរទេស ទីផ្សារពលកម្មនិងហិរញ្ញវត្ថុក្របខណ្ឌគតិយុត្តិ និងប្រព័ន្ធតុលាការ ជាកត្តាសំខាន់ដើម្បីទាក់ទាញវិនិយោគទុនឯកជន។ លក្ខខណ្ឌចាំបាច់មួយទៀតសម្រាប់កំណើននេះគឺ ការកៀរគរធនធានក្នុងស្រុកឱ្យបានគ្រប់គ្រាន់ តាមរយៈវិស័យសាធារណៈ ក្នុងការផ្តល់ជូននូវហេដ្ឋារចនាសម្ព័ន្ធសេដ្ឋកិច្ចនិងសង្គមកិច្ចដ៏ប្រសើរមួយ។

កំណើននេះនឹងមានឥទ្ធិពលលើភាពក្រីក្រតាមរយៈផលប៉ះពាល់សន្សឹមៗ។ ប៉ុន្តែវាអាចចំណាយពេលយូរពេកនិងមិនគួរឱ្យប្រាថ្នាពីសង្គម។ កំណើនដែលមានឥទ្ធិពលភ្លាមៗទៅលើភាពក្រីក្រ យុទ្ធសាស្ត្រអភិវឌ្ឍន៍ត្រូវផ្ដោតលើការបង្កើនប្រាក់ចំណូលរបស់អ្នកក្រីក្រ តាមរយៈការបង្កើតកាលានុវត្តភាពការងារឱ្យបានបរិបូណ៌។ ការវិនិយោគត្រូវតែផ្ដោតក្នុងតំបន់ និងវិស័យណាដែលអ្នកក្រីក្រនិងក្រុមមនុស្សងាយរងគ្រោះរស់នៅ។ មានន័យថាត្រូវផ្តល់អាទិភាពកាន់តែខ្ពស់ដល់វិនិយោគ នៅតំបន់ជនបទ និងការបែងចែកធនធានដើម្បីអភិវឌ្ឍនៅតំបន់ដាច់ស្រយាល និងផ្តល់ការលើកទឹកចិត្តដល់ការវិនិយោគទុនបែបនេះ។ ដូច្នេះកំណើនដែលតម្រង់ចំពោះអ្នកក្រីក្រ ត្រូវតែសង្កត់ធ្ងន់លើតំបន់ជនបទ ជំរុញផលិតភាពនិងប្រាក់ចំណូលពីវិស័យកសិកម្ម និងប្រើពលកម្មច្រើន។

តួនាទីនៃវិស័យឯកជនក្នុងការកាត់បន្ថយភាពក្រីក្រមានសារៈសំខាន់ណាស់។ ការវិនិយោគរបស់ផ្នែកសាធារណៈតែឯងមិនអាចទ្រទ្រង់បន្ទុកក្នុងការស្រូបយកកម្លាំងពលកម្មបន្ថែម ដោយសារតែកំណើនប្រជាជននិងការកើនឡើង ចំនួនយុវជនក្នុងចំណោមប្រជាជនទាំងអស់ ដោយសារតែការប្រែប្រួលផ្នែកប្រជាសាស្ត្រ។ រាជរដ្ឋាភិបាលត្រូវគាំទ្រវិស័យឯកជន តាមរយៈគោលនយោបាយ ដែលលើកទឹកចិត្តដល់ការភ្ជាប់អ្នកក្រីក្រទៅនឹងសកម្មភាពរបស់ផ្នែកឯកជន ដូចជាការនាំចេញ និងការកែច្នៃផលិតផលកសិកម្មសម្រាប់ទីផ្សារក្នុងស្រុក។ ជារួម ការលើកទឹកចិត្តទាំងអស់ត្រូវបានផ្តល់ដល់វិស័យឯកជនឱ្យបង្កើនការវិនិយោគ។

**១៧.៣.៣. ការប្រើប្រាស់ក្នុងគ្រួសារ**

**១៧.៣.៣.១. ការប៉ាន់ស្មានតាមតំបន់**

ទិន្នន័យបានបង្ហាញថា ការប្រើប្រាស់ពិតប្រាកដរបស់មនុស្សម្នាក់បានកើនឡើងរវាងឆ្នាំ ២០០៤ និង ២០០៧ នៅគ្រប់តំបន់ ទោះបីក្នុងតំបន់ជនបទកើនឡើងតិចតួចក៏ដោយ។

*រូបភាព ១៧.៣. តម្លៃជាមធ្យមភាគគំរូនៃការប្រើប្រាស់របស់គ្រួសារប្រចាំថ្ងៃ ក្នុងតម្លៃថេរ តាមតំបន់ (តម្លៃជាមធ្យមនៅភ្នំពេញគិតជារៀល ក្នុងឆ្នាំ ២០០៤)*

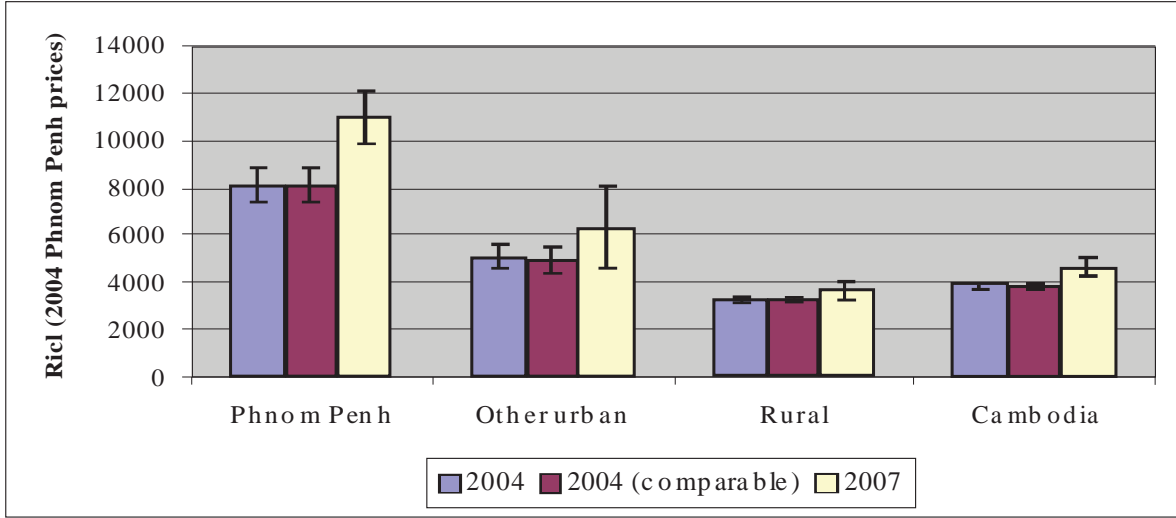

ប្រភព៖ ធនាគារពិភពលោក ២០០៩

**១៧.៣.៣.២. ការប៉ាន់ស្មានចំណែកនៃការហូបចុកក្នុងការប្រើប្រាស់របស់គ្រួសារសរុប**

រូបភាព ១៧.៤. តម្លៃជាមធ្យមនៃការប្រើប្រាស់របស់គ្រួសារប្រចាំថ្ងៃ ក្នុងតម្លៃថេរ គិតតាមចំណែកនៃការប្រើប្រាស់ នីមួយៗ នៅឆ្នាំ ២០០៤ និង ២០០៧ (តម្លៃជាមធ្យមនៅភ្នំពេញគិតជារៀល ក្នុងឆ្នាំ ២០០៤)

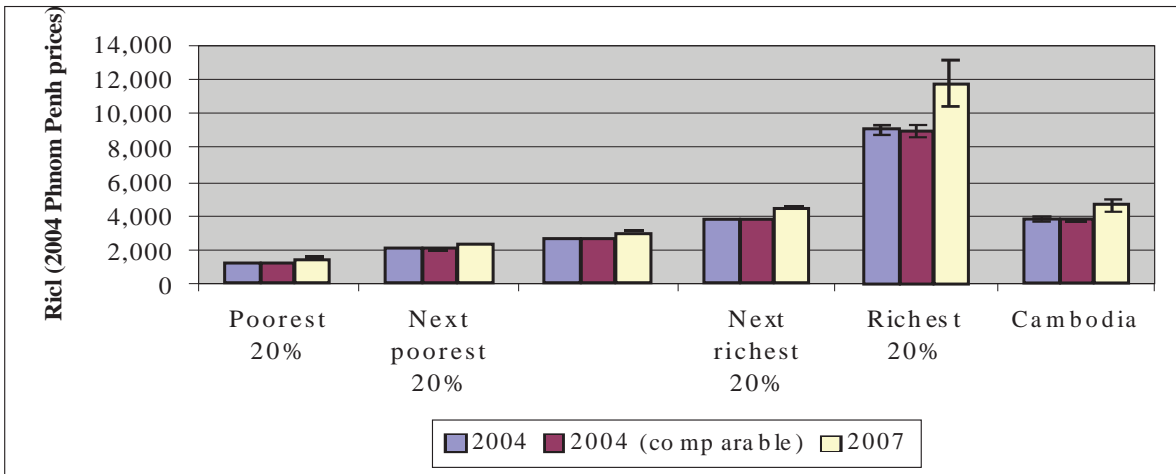

ប្រភព៖ ធនាគារពិភពលោក ២០០៩

ក្នុងរយៈពេល ១០ ឆ្នាំមុន ការប្រើប្រាស់ពិតប្រាកដរបស់មនុស្សម្នាក់ត្រូវបានប៉ាន់ស្មានថា កើនឡើង តែ ៨% ប៉ុណ្ណោះ នៅក្នុងក្រុមមនុស្សក្រីក្របំផុត ខណៈដែលក្រុមមនុស្សមានបំផុត កើនឡើង ៤៥% ។ តាមការ ប្រៀបធៀប ការកើនឡើងប្រាក់ចំណូលអំឡុងឆ្នាំ ២០០៤ ដល់ ២០០៧ មានរបាយស្នើភាពជាងអំឡុងឆ្នាំ ១៩៩៣/៩៤ ដល់ឆ្នាំ ២០០៤។ ធាតុពិតនៃការកើនឡើងប្រាក់ចំណូលក្នុងចន្លោះឆ្នាំ ២០០៤ និង២០០៧ មាន របាយស្នើភាពជាងការកើនឡើងប្រាក់ចំណូលពិតប្រាកដ គឺបណ្តាលមកពីតម្លៃអាហារមានអត្រាអតិផរណា ខ្ពស់ជាងតម្លៃមិនមែនអាហារ ក្នុងរយៈពេលដូចគ្នានេះ ដែលជះឥទ្ធិពលខ្លាំងដល់ក្រុមមនុស្សក្រីក្របំផុត ជាង ក្រុមមនុស្សមានបំផុត។

**១៧.៣.៣.៣. ការប៉ាន់ស្មានវិសមភាពក្នុងការប្រើប្រាស់របស់គ្រួសារនីមួយៗ**

រូបភាព១៧.៥. បានបង្ហាញថារវាងឆ្នាំ ២០០៤ និង ២០០៧ តម្លៃពិតរបស់បរិមាណអាហារបានថយចុះ នៅគ្រប់តំបន់និងគ្រប់ក្រុមមនុស្ស រួមបញ្ចូលទាំងក្រុមមនុស្សក្រីក្របំផុតទាំង ២ ប្រភេទផងដែរ។ អ្វីដែល បានកើតឡើងគឺថា ដើម្បីឆ្លើយតបនឹងការកើនឡើងនៃតម្លៃពិតរបស់ប្រាក់ចំណូលនិងតម្លៃអាហារ អ្នកប្រើ ប្រាស់ជាជនជាតិកម្ពុជា នៅគ្រប់កម្រិតនៃប្រាក់ចំណូល បានចំណាយលើមុខចំណាយមិនមែនអាហារ ជំនួស ឱ្យអាហារ ដែលជាហេតុធ្វើឱ្យតម្លៃពិតរបស់បរិមាណអាហារបានធ្លាក់ចុះ។

រូបភាព ១៧.៥. ការចំណាយលើអាហារជាភាគរយនៃការចំណាយក្នុងគ្រួសារសរុប  
តាមតំបន់ ក្នុងឆ្នាំ ២០០៤-២០០៧

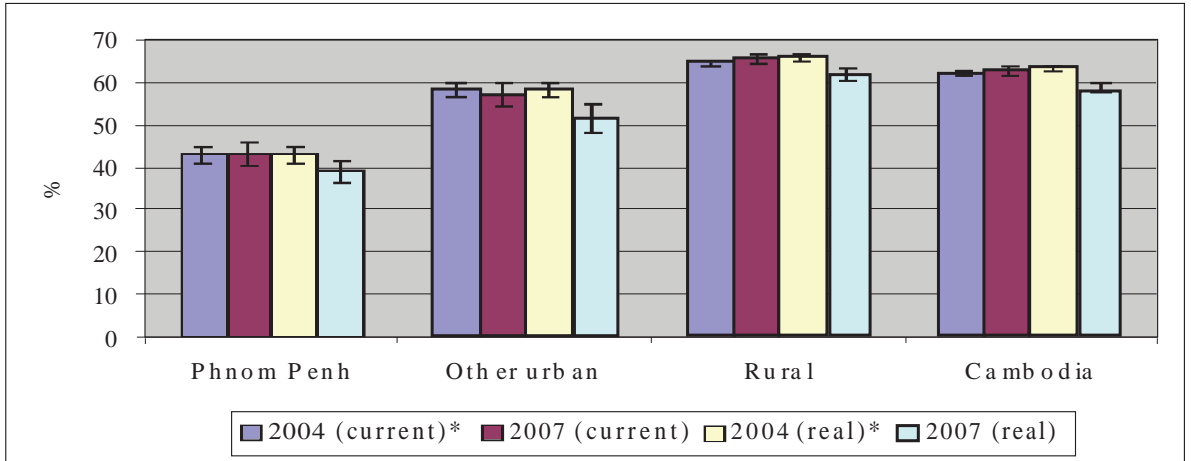

ប្រភព៖ធនាគារពិភពលោក២០០៩

១៧.៣.៣.២. ការប៉ាន់ស្មានវិសមភាពរួមក្នុងការប្រើប្រាស់របស់គ្រួសារនីមួយៗ

កំណើនសេដ្ឋកិច្ចដ៏ឆាប់រហ័សចន្លោះឆ្នាំ ២០០៤ និង ២០០៧ មានការពាក់ព័ន្ធមិនត្រឹមតែដល់ការថយចុះនៃភាពក្រីក្រទេ ប៉ុន្តែក៏ពាក់ព័ន្ធដល់ការកើនឡើងនៃវិសមភាពផងដែរ។ ស្របពេលដែលការប្រើប្រាស់ក្នុងមួយឯកតារបស់ក្រុមមនុស្សទាំង ៥ ប្រភេទនិងគ្រប់តំបន់ មានការកើនឡើង អត្រានៃការកើនឡើងទាំងនេះមានភាពខុសគ្នាខ្លាំង។ ការកាត់បន្ថយភាពក្រីក្រអាចនឹងបានល្អជាងនេះ ប្រសិនបើកំណើនប្រាក់ចំណូលពិតប្រាកដ មិនឡើងខ្ពស់ពេកក្នុងក្រុមមនុស្សមានបំផុតនិងក្នុងតំបន់ទីក្រុង (ជាពិសេសភ្នំពេញ) ធៀបនឹងក្រុមមនុស្សមិនសូវមាន និងក្នុងតំបន់ជនបទ។

តារាង ១៧.៣. ការប៉ាន់ស្មានមេគុណ Gini តាមតំបន់ ក្នុងឆ្នាំ ២០០៤ និង ២០០៧  
(តួលេខក្នុងរង្វង់ក្រចក ជាការប៉ាន់ស្មាន standard errors)

តំបន់	២០០៤	២០០៤*	២០០៧
ភ្នំពេញ	០.៣៦៧ (០.០១៤)	០.៣៦៧ (០.០១៧)	០.៣៤០ (០.០២០)
ប្រជុំជនជំរុំទៀត	០.៤៣១ (០.០១៦)	០.៤៦៨ (០.០១៩)	០.៣៦០ (០.០៣០)
ជនបទ	០.៣៤២ (០.០១០)	០.៣៣៤ (០.០០៧)	០.៣៦០ (០.០៣១)
កម្ពុជា	០.៣៩៦ (០.០០៨)	០.៣៩៣ (០.០០៨)	០.៤៣១ (០.០២៤)

ប្រភព៖ធនាគារពិភពលោក២០០៩

តារាង ១៧.៣ បានបង្ហាញអំពី ការប៉ាន់ស្មានមេគុណ Gini នៃការប្រើប្រាស់របស់មនុស្សម្នាក់តាម តំបន់ នៅឆ្នាំ ២០០៤ និង ២០០៧ (រួមបញ្ចូលទាំង សំណាកគំរូរបស់ភូមិ នៅឆ្នាំ២០០៤ ដែលអាចប្រៀប ធៀបបានជាមួយភូមិក្នុងសំណាកគំរូរបស់ការអង្កេតសេដ្ឋកិច្ច-សង្គមកិច្ចកម្ពុជា ឆ្នាំ ២០០៧)។ ការប៉ាន់ស្មាន គម្លាត standard errors ត្រូវបានបង្ហាញនៅក្នុងរង្វង់ក្រចក និងស្ថិតនៅពីក្រោមការប៉ាន់ស្មានមេគុណ Gini នីមួយៗ។ មេគុណ Gini ត្រូវបានគេប្រើប្រាស់ទូទៅក្នុងការវាស់វែងវិសមភាពនៃប្រាក់ចំណូល។ មេគុណនេះ មានតម្លៃពី ០ (វិសមភាពខ្លាំងនៃរបាយប្រាក់ចំណូល) ដល់ ១ (សមភាពខ្លាំងនៃរបាយប្រាក់ចំណូល)។ គេប្រើ មេគុណនេះសម្រាប់វាស់វែងវិសមភាពនៃការប្រើប្រាស់ប្រាក់ចំណូលរបស់បុគ្គលម្នាក់ៗ។

រូបភាព ១៧.៦. មេគុណ Gini នៃវិសមភាពប្រាក់ចំណូលតាមតំបន់ ឆ្នាំ២០០៤ និង២០០៧

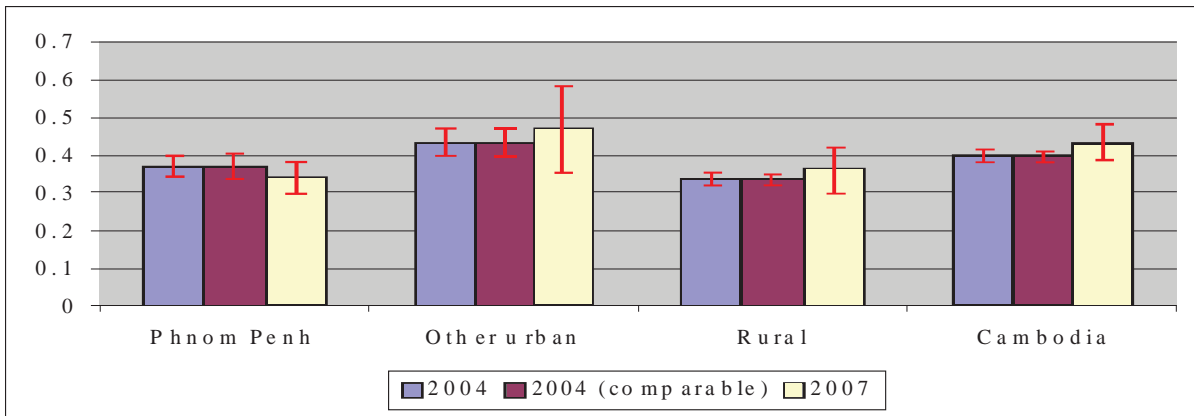

ប្រភព៖ ធនាគារពិភពលោក WB (2009), 2004 and 2007 CSES

ក្នុងសំណាកគំរូភូមិប្រៀបធៀប មេគុណរួម Gini របស់កម្ពុជាបានកើនឡើងពី ០.៣៩ ទៅ ០.៤៣ ទោះបីការប៉ាន់ស្មាននេះមានកម្រិតជឿជាក់ក្នុងកម្រិត ០.១០ ក៏ដោយ។ វិសមភាពប្រាក់ចំណូលនៅភ្នំពេញ ត្រូវបានគេប៉ាន់ស្មានថាបានធ្លាក់ចុះ ក្នុងអំឡុងពេលដូចគ្នា ថ្វីបើការប៉ាន់ស្មានមានកម្រិតជឿជាក់មិនសូវ សំខាន់ក៏ដោយ។

រូបភាព ១៧.៧. បម្រែបម្រួលនៃខ្សែកោង Lorenz សម្រាប់កម្ពុជា ចន្លោះឆ្នាំ២០០៤និង២០០៧

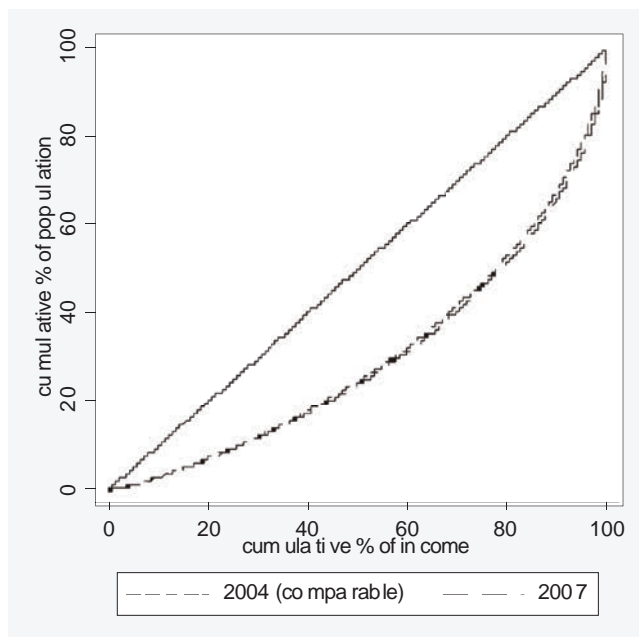

ខ្សែកោង Lorenz បង្ហាញពីភាពខុសគ្នារវាងតំបន់នានា លើរបាយនៃទំហំការប្រើប្រាស់ពិតប្រាកដ ក្នុងមនុស្សម្នាក់នៅឆ្នាំ ២០០៧ ខណៈដែល រូបភាព ១៧.៧ បង្ហាញពីការផ្លាស់ប្តូរនៃខ្សែកោង Lorenz តាមតំបន់ ចន្លោះឆ្នាំ ២០០៤ និង ២០០៧។

**១៧.៣.៣.៥. ការប៉ាន់ស្មានភាពក្រីក្រ**

នៅកម្ពុជា ការវាស់វែងភាពក្រីក្រ ត្រូវបានគណនាដោយប្រៀបធៀប ការប៉ាន់ស្មាននៃការចំណាយប្រចាំ ថ្ងៃរបស់មនុស្សម្នាក់ជាប្រាក់រៀល ទៅនឹងបន្ទាត់នៃភាពក្រីក្រដែលបានធ្វើបច្ចុប្បន្នភាពសម្រាប់តំបន់ ដែលមនុស្ស ម្នាក់ៗរស់នៅ។ អត្រាភាពក្រីក្រខុសៗគ្នា ៣ ប្រភេទត្រូវបានគេគណនា (គិតជាភាគរយ) ឧទាហរណ៍ សន្ទស្សន៍នៃ ភាពក្រីក្រប្រជាជនម្នាក់ (the poverty headcount index) ជាភាគរយប្រជាជនដែលការចំណាយក្នុងមួយនាក់ ស្ថិតក្រោមបន្ទាត់ភាពក្រីក្រ សន្ទស្សន៍គម្លាតនៃភាពក្រីក្រ (the poverty gap index) ដែលជាភាគរយគម្លាតជាមធ្យម រវាងការប្រើប្រាស់របស់មនុស្សម្នាក់និងបន្ទាត់នៃភាពក្រីក្រ (ជាមួយតម្លៃសូន្យដែលត្រូវបានកំណត់ចំពោះបុគ្គលនៅ ពីលើបន្ទាត់នៃភាពក្រីក្រ) និងសន្ទស្សន៍កម្រិតធ្ងន់ធ្ងរនៃភាពក្រីក្រ (the poverty severity index (P2)) ជាគម្លាតនៃ ភាពក្រីក្រដែលត្រូវបានលើកជាស្វ័យគុណមុននឹងវាត្រូវបានគណនាជាមធ្យមធៀបនឹងប្រជាជន ដូច្នេះវាផ្តល់នូវ ទម្ងន់តែងតែខ្លាំងចំពោះគម្លាតនៃភាពក្រីក្រកាន់តែធំ។

ការប៉ាន់ស្មានភាពក្រីក្របានបង្ហាញថា សន្ទស្សន៍នៃភាពក្រីក្រប្រជាជនម្នាក់ ធៀបនឹងបន្ទាត់នៃភាពក្រីក្រ ជារួមសម្រាប់កម្ពុជាបានធ្លាក់ចុះពី ៣៤,៨% ក្នុងឆ្នាំ២០០៤ (ក្នុងភូមិប្រហាក់ប្រហែលគ្នា) មកត្រឹម៣០,១% ក្នុងឆ្នាំ ២០០៧។ សន្ទស្សន៍នៃភាពក្រីក្រប្រជាជនម្នាក់ ធៀបនឹងបន្ទាត់នៃភាពក្រីក្រអាហាររបស់ កម្ពុជាក៏បានថយចុះផង ដែរក្នុងរយៈពេលនេះ ប៉ុន្តែពី ១៩,៧% ក្នុងឆ្នាំ២០០៤ (ក្នុងភូមិប្រហាក់ប្រហែលគ្នា) មកត្រឹមតែ ១៨,០% ប៉ុណ្ណោះ។ អតិផរណាខ្ពស់ក្នុងតម្លៃម្ហូបអាហារក្នុងរយៈពេលនេះ បណ្តាលឱ្យមានភាពខុសប្លែកគ្នានេះ។ លទ្ធផលក៏បង្ហាញ ផងដែរថា សន្ទស្សន៍នៃភាពក្រីក្រប្រជាជនម្នាក់ ធៀបទៅនឹងបន្ទាត់នៃភាពក្រីក្រជារួមនិងបន្ទាត់នៃភាពក្រីក្រ អាហារបានថយចុះនៅគ្រប់តំបន់។ ការថយចុះនៃភាពក្រីក្រអំឡុងឆ្នាំ២០០៤-២០០៧ គឺមានគុណភាពគ្រប់តំបន់។ សន្ទស្សន៍គម្លាតនៃភាពក្រីក្រ និងសន្ទស្សន៍កម្រិតធ្ងន់ធ្ងរនៃភាពក្រីក្រក្រក្រ ក៏ត្រូវបានសន្និដ្ឋានដូចគ្នានេះដែរ។

របាយការណ៍ធនាគារពិភពលោករកឃើញថា ការកាត់បន្ថយភាពក្រីក្រដែលត្រូវបានអង្កេតជាងមួយ ទសវត្សរ៍មុន (១៩៩៥-២០០៤) បានបន្តធ្លាក់ចុះក្នុងរយៈពេល ២០០៤-២០០៧ ផងដែរ។ សន្ទស្សន៍នៃភាពក្រីក្រ ប្រជាជនម្នាក់ ធៀបនឹងបន្ទាត់នៃភាពក្រីក្រជារួមបានធ្លាក់ចុះពី ៣៤,៨% ក្នុងឆ្នាំ ២០០៤ មកត្រឹម ៣០,១% ក្នុងឆ្នាំ ២០០៧។ ការថយចុះនៃភាពក្រីក្រក្នុងរយៈពេលនេះ បានឆ្លុះបញ្ចាំងពីកំណើននៃការចំណាយតាមគ្រួសារ យ៉ាងខ្លាំង និងយ៉ាងសំខាន់ (រង្វាស់នៃជីវភាពរស់នៅដែលត្រូវបានប្រើក្នុងប្រទេសកម្ពុជា)។ ការកើនឡើងនេះ (ជាមធ្យម២១% សម្រាប់ប្រជាជនទាំងមូល) ត្រូវបានជំរុញដោយអត្រានៃកំណើនសេដ្ឋកិច្ច ក្នុងអំឡុងឆ្នាំទាំងនេះ ដែលកើនហួស ១០% ក្នុងមួយឆ្នាំ។

**១៧.៣.៣.៦. សូចនាករសង្គមសេដ្ឋកិច្ច**

ការសន្មតិដែលថាភាពក្រីក្របានបន្តធ្លាក់ចុះនោះ ត្រូវបានគាំទ្រដោយសូចនាករផ្សេងៗទៀត។ សូចនាករទាំងនេះរួមមាន ការប្រែប្រួលក្នុងភាពជាម្ចាស់នៃអ្នកប្រើប្រាស់ ក្នុងចំណោមគ្រួសារនៃក្រុមប្រជាជន ក្រីក្រទាំង ២ កម្រិត (ឧទាហរណ៍ ក្រុមប្រជាជនក្រីក្រដែលត្រូវជា ៤០% នៃប្រជាជនសរុប ដូចដែលបានធ្វើ

ចំណាត់ថ្នាក់ដោយការប្រើប្រាស់ក្នុងគ្រួសារនីមួយៗ)។ ការសន្មតនេះក៏គាំទ្រដោយ ការកើនឡើងជាលំដាប់ នៃទំហំនិងគុណភាពរបស់គេហដ្ឋាន។

ភាពប្រសើរឡើងផ្នែកសុខុមាលភាពក្នុងចំណោមក្រុមប្រជាជនក្រីក្រទាំង ២ កម្រិត ត្រូវបានលើក កម្ពស់ តាមរយៈការកែលម្អអថេរមួយចំនួនធំ ដែលទាក់ទងទៅនឹងផលសម្រេចនៃការផ្តល់សេវា និងការ អភិវឌ្ឍធនធានមនុស្ស។

វិស័យអប់រំ សុខាភិបាល និងអាហារូបត្ថម្ភមានការកើនឡើងគួរឱ្យកត់សម្គាល់។ បរិមាណនៃការ ទទួលបានសេវាសាធារណៈត្រូវបានបង្កើន ដូចជា ចម្ងាយជាមធ្យមដើម្បីទៅដល់មណ្ឌលសុខភាពឬសាលា រៀនដែលជិតបំផុត ការកែលម្អបណ្តាញផ្លូវថ្នល់ និងការកើនឡើងចំណូលពិត។ កត្តាទាំងអស់នេះជាហេតុផល ធ្វើឱ្យអត្រានៃការសិក្សានិងឥរិយាបថ ក្នុងការស្វែងរកសេវាសុខភាពកើនឡើង។

**១៧.៣.៤. ការអនុវត្តយុទ្ធសាស្ត្រកាត់បន្ថយភាពក្រីក្រ**

គោលនយោបាយចម្បងៗ ដែលរាជរដ្ឋាភិបាលកម្ពុជានឹងបន្តអនុវត្តក្នុងការកាត់បន្ថយភាពក្រីក្រ រួមមាន៖

- ការបង្រួបបង្រួមសន្តិភាព ស្ថេរភាព និងសណ្តាប់ធ្នាប់សង្គម
- ការកៀរគរធនធានក្នុងស្រុក
- ការលើកកម្ពស់ការវិនិយោគទុន
- ការបែងចែកការវិនិយោគទៅលើវិស័យអាទិភាព រួមមានការអប់រំ សុខាភិបាល និងកសិកម្ម
- ការកសាងសមត្ថភាពស្ថាប័ននិងការពង្រឹងអភិបាលកិច្ចល្អ
- សមាហរណកម្មនៃសេដ្ឋកិច្ចកម្ពុជាចូលទៅក្នុងតំបន់និងពិភពលោក
- ការអភិវឌ្ឍធនធានមនុស្ស
- ការពង្រឹងភាពជាដៃគូជាមួយសហគមន៍ម្ចាស់ជំនួយ និងសង្គមស៊ីវិល

**ដីមួយ**-ការបង្រួបបង្រួមសន្តិភាពស្ថេរភាព និងសណ្តាប់ធ្នាប់សង្គម កំពុងត្រូវបានបន្តអនុវត្តដោយ ការចាត់វិធានការរឹងមាំ ដើម្បីពង្រឹងនីតិវិធី ប្រកាន់ខ្ជាប់សិទ្ធិមនុស្ស និងលើកកម្ពស់លទ្ធិប្រជាធិបតេយ្យជាមួយ និងទិដ្ឋភាពក្នុងការបង្កើតបរិយាកាសសន្តិសុខ និងនយោបាយអនុគ្រោះ សម្រាប់ការអភិវឌ្ឍប្រកបដោយនិរន្តរ ភាព រយៈពេលយូរអង្វែង។

**ដីពីរ**-វិធានការនានាកំពុងបន្តធ្វើ ដើម្បីបង្កើនការកៀរគរធនធានក្នុងស្រុកនិងអនុវត្តកំណែទម្រង់ថវិកា ដោយមានបំណងធ្វើឱ្យប្រសើរឡើង និងធ្វើសនិទានកម្មការចំណាយសាធារណៈ។ គេត្រូវការបង្កើនកម្មវិធី ប្រយុទ្ធប្រឆាំងភាពក្រីក្រ។ ទាំងវិស័យឯកជននិងសាធារណៈត្រូវតែចូលរួមគ្នាក្នុងការបង្កើនអត្រាសន្សំសំចៃ ថ្នាក់ជាតិ។

**ឌីប៊ី-**ការលើកកម្ពស់និងសម្របសម្រួលការវិនិយោគនឹងនៅបន្តជាអាទិភាព។ កម្ពុជាត្រូវការការចាក់បញ្ចូលនូវការវិនិយោគដ៏ច្រើនក្នុងរយៈពេលប៉ុន្មានឆ្នាំខាងមុខ ដើម្បីផលិតបានកំណើនតាមការកំណត់ទុក។ ការវិនិយោគភាគច្រើននឹងត្រូវបានកៀរគរពីបរទេស ដោយសារធនធានក្នុងស្រុករបស់កម្ពុជានៅមានកំណត់។ ពេលវេលានេះផ្តល់ភាពងាយស្រួល ដើម្បីបង្កើនជំនួយបរទេសមកកាន់កម្ពុជាមិនមែនបង្រួមវាឱ្យតិចវិញនោះទេ។ តែទោះជាយ៉ាងណាក៏ដោយ កម្ពុជាក៏គួររដ្ឋាភិបាលចំពោះការធានាបរិយាកាសមួយដែលនាំមកនូវស្ថេរភាព សន្តិសុខ តម្លាភាព ទំនួលខុសត្រូវ និងលទ្ធភាពដែលអាចទស្សនាបាន ដែលនឹងគាំទ្រនិងលើកកម្ពស់ការវិនិយោគក្នុងប្រទេសកម្ពុជា។

**ឌីប្លូដ-**ការអភិវឌ្ឍដែលគាំទ្រដល់អ្នកក្រីក្រ មានន័យថា បង្វែរការចំណាយទៅលើវិស័យអាទិភាពដែលផលត្រឡប់ចំពោះការកាត់បន្ថយភាពក្រីក្រនឹងមានជាអតិបរិមា។ ការពង្រឹងនិងអភិវឌ្ឍសេវាកម្មគាំទ្រផ្នែកកសិកម្មមានប្រសិទ្ធភាព រួមមានការស្រាវជ្រាវផ្នែកកសិកម្ម ការពង្រីកការគ្រប់គ្រងទឹកលើវាលស្រែ ការផ្គត់ផ្គង់ និងបែងចែកធាតុចូលផ្នែកគុណភាព ការអភិវឌ្ឍហេដ្ឋារចនាសម្ព័ន្ធសមស្របដូចជា គ្រឿងបរិក្ខារប្រព័ន្ធស្រោចស្រពដែលគ្រប់គ្រងពីកសិករខ្នាតតូច គ្រឹះស្ថានហិរញ្ញវត្ថុខ្នាតតូច និងផ្លូវពីស្រែទៅទីផ្សារ ការបង្កើតនិងការអនុវត្តកម្មវិធីគ្រប់គ្រងធនធានទឹកបានទូលំទូលាយ ការប្រយុទ្ធប្រឆាំងការចាប់យកដី និងការគ្មានដីរស់នៅ ការអភិវឌ្ឍនិងការអនុវត្តសិទ្ធិកាន់កាប់ដីធ្លី និងគោលនយោបាយប្រើប្រាស់ដី និងការការពារបរិស្ថាន គឺជាឧទាហរណ៍នៃការផ្តួចផ្តើមគាំទ្រដល់អ្នកក្រីក្រដែលអាចត្រូវបានបង្កើនល្បឿន តាមរយៈការវិភាជន៍ធំជាងនេះ។

**ឌីប្រាំ-** ការកសាងសមត្ថភាពស្ថាប័ននិងការពង្រឹងអភិបាលកិច្ចល្អគឺ មានសារសំខាន់ណាស់ចំពោះទស្សនទាននៃការអភិវឌ្ឍប្រកបដោយនិរន្តរភាពនិងសមធម៌ និងជាអាទិភាពកំពូលមួយសម្រាប់រាជរដ្ឋាភិបាល។ ការងារនេះក៏ភ្ជាប់ទៅនឹងការបង្កើតនីតិវិធី ការបន្តកំណែទម្រង់រដ្ឋបាល ការលើកកម្ពស់តម្លាភាពនិងទំនួលខុសត្រូវ និងការប្រយុទ្ធប្រឆាំងអំពើពុករលួយ ដែលនឹងមានឥទ្ធិពលដោយផ្ទាល់ទៅលើការកាត់បន្ថយភាពក្រីក្រ។

**ឌីប្រាំមួយ-** ការធ្វើសមាហរណកម្មសេដ្ឋកិច្ចកម្ពុជា ទៅក្នុងតំបន់និងពិភពលោក កំពុងត្រូវបានធ្វើជាបន្តយ៉ាងខ្លាំងក្លា ខណៈដែលកម្ពុជាមានទំហំសេដ្ឋកិច្ចតូចនោះ តម្រូវការចូលទៅកាន់ទីផ្សារធំជាងនេះសម្រាប់ប្រសិទ្ធភាពសេដ្ឋកិច្ច។ កម្ពុជាត្រូវការក្លាយជាអ្នកផលិតដែលមានប្រសិទ្ធភាពមួយ ប្រសិនបើចង់កាត់បន្ថយភាពក្រីក្រ តាមរយៈគោលនយោបាយសេដ្ឋកិច្ចតម្រង់ទៅរកទីផ្សារ។ សុខុមាលភាពសាធារណៈក៏នឹងទទួលផលពីកត្តាចលករ និងការនាំចូលដែលមានតម្លៃទាប ដែលនឹងនាំទៅរកសមាហរណកម្មក្នុងតំបន់និងសកលលោក។

**ឌីប្រាំពីរ-** បទពិសោធន៍ពីប្រទេសកំពុងអភិវឌ្ឍមួយចំនួនបង្ហាញថា ការវិនិយោគលើមូលធនមនុស្សជាពិសេសក្នុងវិស័យអប់រំ ការស្រាវជ្រាវកសិកម្ម ការបណ្តុះបណ្តាលជំនាញវិជ្ជាជីវៈ ការបង្កើតការងារ និងសុខាភិបាលគឺជាគន្លឹះដល់ការធានាបាននូវជោគជ័យសេដ្ឋកិច្ចនិងការកាត់បន្ថយភាពក្រីក្រ។ កិច្ចប្រឹងប្រែងកាត់បន្ថយភាពក្រីក្ររបស់កម្ពុជានឹងបន្តរួមបញ្ចូលសមាសធាតុទាំងនេះ។

៥. គ្រឹះស្ថាន- ការរក្សានិងការពង្រឹងភាពជាដៃគូជាមួយសហគមន៍ម្ចាស់ជំនួយ អង្គការមិនមែនរដ្ឋា-  
ភិបាល និងសង្គមស៊ីវិលក៏មានសារៈសំខាន់ផងដែរ សម្រាប់ភាពជោគជ័យក្នុងការប្រយុទ្ធនិងភាពក្រីក្រ។  
កម្ពុជាបានប្តេជ្ញាក្នុងការធ្វើកំណែទម្រង់ និងទទួលបានការគាំទ្រសុទ្ធនូវយ៉ាងខ្លាំងពីសហគមន៍ម្ចាស់ជំនួយនិង  
សង្គមស៊ីវិល។ កម្ពុជានឹងកសាងនៅលើមូលដ្ឋាននេះនិងប្រមូលផ្តុំគ្រប់ធនធានដែលអាចរកបានទាំងអស់  
ដើម្បីកាត់បន្ថយភាពក្រីក្រ។

**១៧.៣.៤.១. ការលើកកម្ពស់កាលានុវត្តិភាព**

ផ្នែកនេះគូសបញ្ជាក់ពីផ្នែកសំខាន់ៗ សម្រាប់ជាវិធានការកាត់បន្ថយភាពក្រីក្រ ដូចបានសង្ខេប  
ក្នុងតារាង ១៧.៤។ បន្ថែមពីនេះទៀត បញ្ហាឆ្លងផ្នែកសំខាន់ៗមួយចំនួន ដូចជាការកៀរគរចំណូលនិងទំនាក់  
ទំនងជាមួយម្ចាស់ជំនួយ ក៏នឹងត្រូវបង្ហាញនៅចុងបញ្ចប់នៃសៀវភៅនេះផងដែរ។

អភិក្រមជាមូលដ្ឋានចំពោះការលើកកម្ពស់កាលានុវត្តិភាព គឺតាមរយៈការពង្រឹងសមិទ្ធកម្មម៉ាក្រូ  
សេដ្ឋកិច្ច ការបង្កើនល្បឿនកំណើនសេដ្ឋកិច្ច ការលើកកម្ពស់ការអភិវឌ្ឍវិស័យឯកជន ការអភិវឌ្ឍហេដ្ឋារចនា-  
សម្ព័ន្ធរូបវន្ត ការពង្រឹងវិស័យថាមពល ការធានាការអភិវឌ្ឍប្រកបដោយនិរន្តរភាពនៃវិស័យកសិកម្ម ការលើក  
កម្ពស់ការគ្រប់គ្រងធនធានទឹក ការជំរុញការអភិវឌ្ឍជនបទនិងវិមជ្ឈការ ការធានាបាននូវការគ្រប់គ្រង  
ធនធានធម្មជាតិដ៏មានប្រសិទ្ធភាព ការលើកទឹកចិត្តសកម្មភាពបង្កើតប្រាក់ចំណូល កំណែទម្រង់ដីធ្លី និងការ  
បង្កើនលទ្ធភាពទទួលបានមីក្រូហិរញ្ញវត្ថុសម្រាប់អ្នកក្រីក្រ។ ទោះបីជា កម្មវិធីបានដៅសម្រាប់តំបន់ជនបទ ដែល  
អាចមានឥទ្ធិពលយ៉ាងឆាប់រហ័សលើប្រជាជននៅជនបទក៏ដោយ ក៏យុទ្ធសាស្ត្រកាត់បន្ថយភាពក្រីក្រគួរ  
សង្កត់ធ្ងន់ទៅលើការអភិវឌ្ឍវិស័យសេវាកម្មនិងឧស្សាហកម្មដែរដែលចាំបាច់ចំពោះដំណោះស្រាយរយៈពេល  
យូរអង្វែងចំពោះភាពក្រីក្រ។

**១៧.៣.៤.១.១. ការជំរុញស្ថេរភាពម៉ាក្រូសេដ្ឋកិច្ច**

ការគ្រប់គ្រងវិស័យម៉ាក្រូសេដ្ឋកិច្ចដ៏ប្រុងប្រយ័ត្នគួបផ្សំជាមួយការបើកទូលាយសេដ្ឋកិច្ច និងការ  
តម្រង់ទិសទីផ្សារនោះ គឺជាចំណុចស្នូលនៃកម្មវិធីកាត់បន្ថយភាពក្រីក្រ។ កម្ពុជាត្រូវបន្តធ្វើសមាហរណកម្ម  
កាន់តែជ្រៅជាមួយ និងសេដ្ឋកិច្ចក្នុងតំបន់និងពិភពលោក និងរក្សាការឆ្ពោះទៅខាងក្រៅនិងសេដ្ឋកិច្ចបើកចំហ  
គោលនយោបាយពាណិជ្ជកម្មនិងហិរញ្ញវត្ថុ រួមបញ្ចូលទាំងការរក្សាគោលនយោបាយអត្រាប្តូរប្រាក់ផ្នែកលើ  
ទីផ្សារនិងប្រព័ន្ធប្តូរប្រាក់សេរីមួយ។ កំណែទម្រង់ពាណិជ្ជកម្មក៏នឹងបន្តអនុវត្តក្នុងបរិបទនៃ AFTA និង WTO។  
ការផ្តោតលើការកសាងសមត្ថភាពបន្ថែមទៀត ដើម្បីធានាបានបរិយាកាសម៉ាក្រូសេដ្ឋកិច្ចមួយដែលមាន  
ស្ថេរភាព និងអំណោយផលដល់កំណើនសេដ្ឋកិច្ច។

**១៧.៣.៤.១.២. ការបង្កើនល្បឿនកំណើនសេដ្ឋកិច្ច**

ក្រៅពីការបង្កើនការវិនិយោគទុន ការបង្កើនល្បឿននៃកំណើននឹងតម្រូវឱ្យមានការយកចិត្តទុកដាក់  
ចំពោះបញ្ហាមួយចំនួនរួមមាន ការអភិវឌ្ឍស្ថាប័ននយោបាយ សង្គមកិច្ច និងសេដ្ឋកិច្ចឱ្យបានខ្លាំងក្លាជាងនេះ  
ដើម្បីទទួលបានអភិបាលកិច្ចដ៏ប្រសើរនៅកម្ពុជា។ កំណើនដ៏ទូលំទូលាយក៏នឹងត្រូវដើរស្របគ្នានឹងការលើក  
កម្ពស់លទ្ធភាពរបស់អ្នកក្រីក្រទទួលបានឥណទាន ការអប់រំ សុខភាព និងហេដ្ឋារចនាសម្ព័ន្ធ ក៏ដូចជា

ទឹកស្អាតនិងអនាម័យ។ កម្មវិធីផ្សេងៗទៀតរបស់រាជរដ្ឋាភិបាលដែលនឹងជួយលើកកម្ពស់ការគ្រប់គ្រងទិសនៃ  
វិនិយោគទុនគាំទ្រដល់អ្នកក្រីក្រ រួមមានការកសាងផ្លូវនៅជនបទ ការផ្តល់ព័ត៌មាននិងការអភិវឌ្ឍទីផ្សារ  
នៅជនបទ។

**១៧.៣.៤.១.៣. ការសម្របសម្រួលការអភិវឌ្ឍវិស័យឯកជន**

រាជរដ្ឋាភិបាលកម្ពុជាមានការប្តេជ្ញាចិត្ត ដើម្បីអភិវឌ្ឍនិងពង្រឹងក្របខណ្ឌច្បាប់និងបទបញ្ញត្តិ និង  
សមត្ថភាពស្ថាប័នដែលមានអំណោយផលដល់ការវិនិយោគរបស់ផ្នែកឯកជន និងសកម្មភាពអាជីវកម្មក្នុង  
ប្រទេសកម្ពុជា។ ការអភិវឌ្ឍវិស័យឯកជនត្រូវបានរាំងខ្ទប់ ដោយការខ្វះខាតស្ថាប័នច្បាប់និងបទបញ្ញត្តិដ៏  
រឹងមាំ និងប្រភពហិរញ្ញវត្ថុមានកម្រិត។ កម្មវិធីរបស់រាជរដ្ឋាភិបាលដែលជួយដល់ការអភិវឌ្ឍវិស័យឯកជន  
រួមមានការធ្វើសុខដុមនីយកម្មច្បាប់និងបទបញ្ញត្តិ ការអនុម័តច្បាប់ពាណិជ្ជកម្មទូលំទូលាយ ការពង្រឹងនីតិវិធី  
និងអភិបាលកិច្ចល្អ ការរក្សាភាពប្រកួតប្រជែងរបស់កម្ពុជាប្រៀបធៀបជាមួយតំបន់ និងការលើកកម្ពស់គុណ  
ភាពប្រព័ន្ធតុលាការ។ សមាសធាតុចម្បងៗនៃច្បាប់ពាណិជ្ជកម្មថ្មីត្រូវបានដាក់ជូនទីស្តីការគណៈរដ្ឋមន្ត្រី។

**១៧.៣.៤.១.៤. ការអភិវឌ្ឍន៍ហេដ្ឋារចនាសម្ព័ន្ធរូបវន្ត**

ការសាងសង់ហេដ្ឋារចនាសម្ព័ន្ធរូបវន្ត បានជួយកាត់បន្ថយឧបសគ្គនានា ដល់ការចូលរួមរបស់អ្នក  
ក្រីក្រក្នុងសកម្មភាពសេដ្ឋកិច្ច។ ការកែលម្អហេដ្ឋារចនាសម្ព័ន្ធ គួបផ្សំជាមួយលទ្ធភាពកាន់តែច្រើនរបស់អ្នក  
ក្រីក្រ ដើម្បីចូលទៅក្នុងទីផ្សារ ឥណទាន ការអប់រំ និងសុខាភិបាលនឹងធានាបានថាឥទ្ធិពលនៃកំណើនជា  
វិជ្ជមាននឹងកើតឡើងសន្សឹមៗដល់អ្នកក្រីក្រ។ អាទិភាពក្នុងការសាងសង់ហេដ្ឋារចនាសម្ព័ន្ធរូបវន្តសំខាន់ៗ  
រួមមាន ការបង្កើតវិស័យថាមពលដ៏មានប្រសិទ្ធភាពមួយ ប្រព័ន្ធអគ្គិសនីតាមជនបទ ការជួសជុលនិងថែទាំ  
ប្រព័ន្ធផ្លូវជាតិ ការកែលម្អប្រព័ន្ធទឹកស្អាតនិងអនាម័យ ទូរគមនាគមន៍ល្អប្រសើរ ការបង្កើតផែនការមេរបស់  
ទីក្រុង/ខេត្ត ការរៀបចំផែនទីវិស័យរដ្ឋបាល និងសណ្ឋានដី និងការអភិវឌ្ឍលំនៅឋានតាមជនបទ។ ហេដ្ឋា-  
រចនាសម្ព័ន្ធវិស័យកសិកម្មដូចជា ផ្លូវជនបទ ប្រព័ន្ធស្រោចស្រព ប្រព័ន្ធលូ និងទីផ្សារក៏ជាផ្នែកមួយនៃការ  
អភិវឌ្ឍហេដ្ឋារចនាសម្ព័ន្ធរូបវន្តដែរ។ ដើម្បីទទួលបានអត្ថប្រយោជន៍ពេញលេញនៃការវិនិយោគ ការអភិវឌ្ឍ  
ហេដ្ឋារចនាសម្ព័ន្ធរូបវន្តគួរដើរទន្ទឹមគ្នាជាមួយការកសាងសមត្ថភាពសម្រាប់ការផ្តល់ជូនយ៉ាងប្រសើរនៃ  
សេវាកម្ម គាំទ្រវិស័យកសិកម្ម រួមមានការស្រាវជ្រាវផ្នែកកសិកម្ម ការត្រួតពិនិត្យនិងវាយតម្លៃផែនការគោល  
ការផ្តល់ធាតុចូលផ្នែកកសិកម្ម និងការផ្ទេរបច្ចេកវិទ្យានិងចំណេះដឹងទៅឱ្យកសិករ។

**១៧.៣.៤.១.៥. ការពង្រឹងវិស័យថាមពល**

នៅតំបន់ជនបទមានគ្រួសារតែ ២% ប៉ុណ្ណោះ ដែលមានលទ្ធភាពទទួលបានអគ្គិសនីតាមប្រព័ន្ធខ្សែ  
ភ្លើង ខណៈដែល ៥,៤% ទៀតប្រើប្រាស់អគ្គិសនីដែលផលិតដោយផ្នែកឯកជន។ គុណភាពនៃការអប់រំនិងការ  
ថែរក្សាសុខភាពក្នុងតំបន់ជនបទ ត្រូវបានរារាំងដោយការខ្វះខាតនូវលទ្ធភាពទទួលបានអគ្គិសនី ដែល  
បណ្តាលឱ្យភាពក្រីក្រនៅតែបន្តកើតមាន។ ប្រព័ន្ធអគ្គិសនីតាមជនបទមានសារៈសំខាន់សម្រាប់ការលើក  
កម្ពស់គុណភាពសេវាសង្គមដល់អ្នកក្រីក្រ និងការជំរុញផលិតកម្មពលកម្មក្នុងវិស័យកសិកម្ម។

**១៧.៣.៤.១.៦. ការលើកកម្ពស់ការអភិវឌ្ឍវិស័យកសិកម្មប្រកបដោយនិរន្តរភាព**

កម្មវិធីសំខាន់ៗមានដូចជា ៖ (១) ការពន្លឿនអភិវឌ្ឍប្រព័ន្ធស្រោចស្រពឯកជនដែលមានរយៈពេលអភិវឌ្ឍខ្លី ប្រសិទ្ធភាពចំណាយ និងទ្រង់ទ្រាយតូច ដូចជាអណ្តូងល្ងាក់ៗ និងអណ្តូងស្នប់ (២)ការធ្វើឱ្យប្រសើរឡើងនៃផលិតភាពស្រូវ (៣) ការលើកកម្ពស់ប្រព័ន្ធផ្លែងស្រែចម្ការ រួមទាំងពិពិធកម្មនិងប្រពលវប្បកម្មដំណាំ (៤) ការពង្រីកនិងធ្វើឱ្យប្រសើរឡើងផលិតកម្មបសុសត្វនិង (៥) កសិវត្ថុសាស្ត្រតាមសហគមន៍។ប្រព័ន្ធស្រោចស្រពដែលគ្រប់គ្រងដោយកសិករខ្នាតតូចផ្តល់នូវនិស្សន្ទដ៏ល្អបំផុតនៃកំណើនដ៏ឆាប់រហ័សក្នុងផលិតភាពកសិកម្ម។ ការចិញ្ចឹមសត្វក៏អាចត្រូវបានធ្វើឱ្យប្រសើរឡើងដែរដើម្បីផ្តល់ផលប្រយោជន៍ដល់អ្នកក្រីក្រជនបទភាគច្រើន។ ការចិញ្ចឹមសត្វមាន់និងសត្វជ្រូកនៅក្រោយផ្ទះ ការអភិវឌ្ឍបរិក្ខារដំណើរការចិញ្ចឹមសត្វ និងវារីវប្បកម្មតាមគ្រួសាររួមមាន ការចិញ្ចឹមត្រីក្នុងវាលស្រែលិចទឹក គឺជាកម្មវិធីមួយប្រភេទទៀតក្នុងការកាត់បន្ថយភាពក្រីក្រ។

**១៧.៣.៤.១.៧. ការលើកកម្ពស់ការគ្រប់គ្រងធនធានទឹក**

កង្វះលទ្ធភាពទទួលបានទឹកស្អាតប្រើប្រាស់គឺជា រូបភាពមួយទៀតនៃភាពក្រីក្រនៅជនបទនិងទីក្រុង។ ស្រទាប់ជលសិលាជ្រៅនិងរាក់ក្នុងប្រទេសអាចត្រូវបានប្រើប្រាស់សម្រាប់ការស្រោចស្រពនិងការផ្គត់ផ្គង់ទឹកក្នុងស្រុក។ កន្លែងណាដែលអាចធ្វើបានតាមបច្ចេកទេសនិងសេដ្ឋកិច្ចនោះ ការស្តារឡើងវិញនូវបរិក្ខារសម្រួលប្រព័ន្ធស្រោចស្រពមានស្រាប់នឹងអាចត្រូវបានអនុវត្ត ដើម្បីផ្តល់នូវភាពស្មើគ្នាក្នុងការទទួលបានទឹកស្រោចស្រពនិងដើម្បីជំរុញផលិតកម្មកសិកម្មក្នុងតំបន់អសន្តិសុខស្បៀង។

**១៧.៣.៤.១.៨. ការជំរុញអភិវឌ្ឍជនបទនិងវិមជ្ឈការ**

ការសង្កត់ធ្ងន់គឺនៅលើការអភិវឌ្ឍជនបទតាមបែបវិមជ្ឈការ មានការចូលរួម សមាហរណកម្ម និងពិគ្រោមឡើងលើ។ ការអនុញ្ញាតឱ្យមានការចូលរួមពីសហគមន៍យ៉ាងសកម្មក្នុងស្ថាប័នថ្នាក់ក្រោម និងបង្កើនភាពជាម្ចាស់នៃគម្រោងអភិវឌ្ឍ ដោយបង្វែរការសម្រេចចិត្តនិងទំនួលខុសត្រូវកាន់តែជិតទៅបុគ្គលម្នាក់ៗ គ្រួសារ និងសហគមន៍នានា។ រាជរដ្ឋាភិបាលគ្រោងនឹងធ្វើវិមជ្ឈការថែមទៀតនូវប្រព័ន្ធរដ្ឋបាលរបស់ខ្លួន និងចាប់ផ្តើមប្រគល់អំណាចផ្នែកហិរញ្ញវត្ថុដល់ថ្នាក់ក្រោម។

**១៧.៣.៤.១.៩. ការធានានូវការគ្រប់គ្រងធនធានធម្មជាតិឱ្យបានត្រឹមត្រូវ**

ភាពក្រីក្រអាចត្រូវបានធ្វើឱ្យប្រសើរឡើង តាមរយៈការពង្រីកលទ្ធភាពរបស់ពួកគេ ឱ្យទទួលបានធនធានទឹក ផលផល និងព្រៃឈើតាមវិធីប្រកបដោយនិរន្តរភាពភាពមួយ។ ដូច្នេះ កម្មវិធីកាត់បន្ថយភាពក្រីក្រនឹងអាចត្រូវបានតម្រឹមតាមស្ថានភាពជាក់លាក់ ដែលអ្នកក្រីក្រកំពុងប្រឈមមុខនៅគ្រប់ទិសទីក្នុងខេត្តផ្សេងៗ។ ឧទាហរណ៍ ការធានាបានលទ្ធភាពកាន់កាប់ធនធានព្រៃឈើដោយក្រុមកុលសម្ព័ន្ធនៅខ្ពង់រាប ដែលស្របនឹងទម្លាប់ធ្វើកសិកម្មផ្នែកលើព្រៃឈើរបស់ពួកគេ គឺមានសារៈសំខាន់សម្រាប់ការកាត់បន្ថយភាពក្រីក្រក្នុងភាគឦសាននៃប្រទេសកម្ពុជា។ ការផ្តល់លទ្ធភាពទទួលបានធនធានផលផលនិងទឹកគឺ មានសារៈសំខាន់ណាស់ ដើម្បីលើកកម្ពស់ជីវភាពរស់នៅរបស់ប្រជាជនដែលរស់នៅតាមតំបន់ទន្លេសាប។

**១៧.៣.៤.១.១០. ការអនុវត្តគោលនយោបាយដីធ្លី**

កម្មវិធីស្នូលនៃកំណែទម្រង់ដីធ្លី រួមមានការអភិវឌ្ឍគោលនយោបាយដីធ្លីថ្នាក់ជាតិមួយ ការកែលម្អ ការគ្រប់គ្រងស្តុកដីធ្លីថ្នាក់ជាតិ ការចាប់ផ្តើមចុះបញ្ជីដីធ្លីជាលក្ខណៈប្រព័ន្ធ កំណែទម្រង់យកពន្ធដី ការបង្កើត ក្របខ័ណ្ឌច្បាប់មួយដើម្បីជំរុញសិទ្ធិកាន់កាប់ទ្រព្យសម្បត្តិ រួមមានច្បាប់ភូមិបាលថ្មី និងការអនុវត្តប្រព័ន្ធចុះ បញ្ជីដីធ្លីថ្នាក់ជាតិ ការបង្កើតផែនការមេ និងកំណត់តំបន់ថ្នាក់ជាតិក្រុងនិងខេត្ត និងការអភិវឌ្ឍលំនៅឋាន តាមជនបទ។ ការចាត់ថ្នាក់នៃការប្រើប្រាស់ដីធ្លីនឹងត្រូវបានគេកំណត់សម្រាប់ការកម្រិតប្រភេទដីផ្សេងៗពីគ្នា ដូចជាដីព្រៃអចិន្ត្រៃយ៍ ឡូនេសាទ និងដីកសិកម្មផ្សេងៗទៀតដែលអាចជួយអ្នកក្រីក្រ ដើម្បីមានលទ្ធភាព ទទួលបានដីធ្លី លើកកម្ពស់ការកាន់កាប់ដីធ្លី និងចូលរួមក្នុងការនេសាទជាលក្ខណៈប្រពៃណី។

**១៧.៣.៤.២. ការបង្កើតសន្តិសុខប្រាក់ចំណូល**

កម្មវិធីនានាបានដោះស្រាយដោយផ្តល់ជាឥណទាន សម្រាប់សកម្មភាពបង្កើតប្រាក់ចំណូលនិង ការកាត់បន្ថយនូវភាពងាយរងគ្រោះ ចំពោះការឡើងចុះខាងប្រាក់ចំណូល ដែលជាបុព្វហេតុចម្បងសម្រាប់ ការលក់ដីធ្លីដើម្បីដោះទំល។ ការផ្តល់ជូនការធានារ៉ាប់រងតាមជនបទ និងការបង្កើតសមាគមន៍សន្សំប្រាក់ សម្រាប់ការផ្តល់ជូនកម្ចីដើម្បីប្រើប្រាស់ គឺមានប្រសិទ្ធភាពក្នុងលំហូរនៃការប្រើប្រាស់ដីរលូន។ សុវត្ថិភាពអាច ត្រូវបានធ្វើឱ្យប្រសើរឡើង តាមរយៈការពង្រីកកម្មវិធីសំណាញ់សុវត្ថិភាព ការលើកកម្ពស់ការការពារបរិស្ថាន និងការបោសសម្អាតមីន។

**១៧.៣.៤.២.១. លទ្ធភាពទទួលបានសេវាមីក្រូឥណទានសម្រាប់អ្នកក្រីក្រ**

ប្រតិបត្តិការមីក្រូហិរញ្ញវត្ថុរបស់អង្គការមិនមែនរដ្ឋាភិបាល គឺជាអ្នកផ្តល់សេវាកម្មហិរញ្ញវត្ថុតែមួយ គត់ក្នុងតំបន់ជនបទ។ ធនាគារពាណិជ្ជនានាមិនមានដំណើរការច្រើនទេក្នុងប្រតិបត្តិការតាមជនបទកន្លង មក។ ជារួម គម្លាតឥណទានជនបទត្រូវបានប៉ាន់ស្មានថាមានពី ៦០-៧០លានដុល្លារអាមេរិកប្រចាំឆ្នាំ។ កម្មវត្ថុ ចម្បងរបស់ធនាគារអភិវឌ្ឍជនបទ គឺត្រូវធានានូវការអភិវឌ្ឍប្រកបដោយនិរន្តរភាពនៃមីក្រូហិរញ្ញវត្ថុ។ ហិរញ្ញវត្ថុរបស់ធនាគារអភិវឌ្ឍជនបទកំពុងត្រូវបានពង្រឹង ក្នុងគោលដៅធ្វើឱ្យមានការចូលរួមកាន់តែខ្លាំងក្នុង ការអភិវឌ្ឍមីក្រូឥណទាន។

**១៧.៣.៤.២.២. ការដោះស្រាយជាមួយសកលភារៈបន្ថែម**

កម្ពុជាបន្តពង្រឹងទំនាក់ទំនងជាអន្តរជាតិរបស់ខ្លួននិងបន្ថែមការប្តេជ្ញារបស់ខ្លួន ដើម្បីបើកទូលាយ ទីផ្សារនិងពាណិជ្ជកម្មក្នុងនាមជាសមាជិករបស់អាស៊ាន។ រាជរដ្ឋាភិបាលនឹងបង្កើនការចូលរួមរបស់ខ្លួន នៅក្នុងគណៈកម្មការទន្លេមេគង្គ អនុតំបន់ទន្លេមេគង្គ និងអាស៊ាន។ ខណៈដែល សកលភារៈបន្ថែមបាននាំ មកនូវកាលានុវត្តភាពសេដ្ឋកិច្ចកាន់តែច្រើនជាងមុន ជាពិសេសដល់ស្ត្រីមួយចំនួនក្នុងឧស្សាហកម្មកាត់ដេរ និងវាយណភណ្ឌនោះ ប្រជាជនដទៃទៀតត្រូវបានគេរើសអើង ដោយសារតែវិសមភាពកាន់តែខ្លាំងក្នុង ចំណោមប្រទេសនានា និងនៅក្នុងប្រទេសផ្ទាល់តែម្តង។ រាជរដ្ឋាភិបាលនឹងដោះស្រាយបញ្ហានេះ តាមរយៈ កម្មវិធីនានាដើម្បីផ្តល់ការបណ្តុះបណ្តាល ការលើកកម្ពស់បំណិនជីវិត និងពង្រីកលទ្ធភាពទទួលបានឥណទាន និងអាចឱ្យក្រុមប្រជាជនដែលងាយទទួលរងគ្រោះបានប្រកួតប្រជែងក្នុងបណ្តាញពិភពលោក។

**១៧.៣.៤.២.៣. កម្មវិធីសំណាញ់សុវត្ថិភាព**

កំណើនសេដ្ឋកិច្ចដែលបង្កើនកម្រិតប្រើប្រាស់ពិតប្រាកដរបស់អ្នកក្រីក្រនោះ អាចមានឥទ្ធិពលខ្លាំង ទៅលើការកាត់បន្ថយភាពក្រីក្រ។ កម្មវិធីមួយចំនួននឹងផ្តល់អត្ថប្រយោជន៍ដល់អ្នកក្រីក្រ ក្នុងទម្រង់នៃការ បន្ថែមដើមទុនរូបវន្តនិងដើមទុនមនុស្សរបស់គេ និងតាមរយៈអន្តរាគមន៍នានា ដែលលើកកម្ពស់ការតបស្នង ដែលពួកគេទទួលបានពីដើមទុនទាំងនោះ។

**១៧.៣.៤.២.៤. ការការពារបរិស្ថាន**

កម្មវិធីការពារបរិស្ថានជាអាទិភាពរួមមាន ៖ ការអភិវឌ្ឍនិងការការពារតំបន់ឆ្នេរ ការលើកកម្ពស់ ការគ្រប់គ្រងបរិស្ថាន រួមមានប្រព័ន្ធអេកូឡូស៊ីបឹងទន្លេសាប និងការការពារទីជម្រាលសំខាន់ៗ ការគ្រប់គ្រង ការសឹករិចរិល ការគ្រប់គ្រងការបំពុលផ្នែកឧស្សាហកម្មនិងទីក្រុង ការពង្រឹងសមត្ថភាពសម្រាប់ការគ្រប់គ្រង តំបន់ការពារ ការកសាងសមត្ថភាពសម្រាប់ការធ្វើផែនការបរិស្ថាន និងការគ្រប់គ្រងធនធាន និងការបង្កើត អង្គការសហគមន៍ផ្សេងៗ រួមមានសហគមន៍ព្រៃឈើ សហគមន៍អ្នកនេសាទ សហគមន៍អ្នកប្រើប្រាស់ទឹក និងសហគមន៍ថែទាំផ្លូវជនបទ។

**១៧.៣.៤.២.៥. ការបោសសម្អាតមីន**

កិច្ចខិតខំប្រឹងប្រែងរួមគ្នាមានលក្ខណៈជាប្រព័ន្ធជាមួយ និងដោយមានជំនួយពីសហគមន៍អ្នកផ្តល់ ជំនួយកំពុងត្រូវអនុវត្ត ដើម្បីបោសសម្អាតមីនក្នុងដីស្រែកសិកម្ម បង្កើនការយល់ដឹងពីគ្រោះថ្នាក់នៃគ្រាប់មីន ក្នុងដី ផ្តល់ការបណ្តុះបណ្តាលស្តីពីការកម្ទេចគ្រាប់មីន និងបង្កើនការឧបត្ថម្ភដល់ជនរងគ្រោះដោយសារមីន។

**១៧.៣.៤.៣. ការពង្រឹងសមត្ថភាព**

កម្មវិធីនានាដោះស្រាយការលើកកម្ពស់ការផ្តល់សេវាកម្ម និងការកសាងសមត្ថភាពស្ថាប័នក្នុង តំបន់។ ការផ្តោតអារម្មណ៍គឺទៅលើគុណភាព និងលទ្ធភាពទទួលបានសេវាកម្មសម្រាប់អ្នកក្រីក្រនិងការរៀប ចំកម្មវិធីនានាដែលរក្សាបានអត្ថប្រយោជន៍ប្រៀបធៀបរបស់រដ្ឋាភិបាល អង្គការមិនមែនរដ្ឋាភិបាល និង ភ្នាក់ងារឯកជនក្នុងការផ្តល់នូវសេវាទាំងនេះឱ្យមានប្រសិទ្ធភាព។ ខណៈដែល រាជរដ្ឋាភិបាលបានប្តេជ្ញាចិត្ត ចំពោះប្រព័ន្ធវិមជ្ឈការ ជំហាននេះនឹងត្រូវបន្តឱ្យស្របទៅជាមួយវឌ្ឍនភាព ក្នុងការកសាងសមត្ថភាពស្ថាប័ន នានានៅមូលដ្ឋាន។

**១៧.៣.៤.៣.១. សុខាភិបាល**

កម្មវិធីសំខាន់ៗរួមមាន៖ (១) ការលើកកម្ពស់សុខភាពកុមារនិងស្ត្រី តាមរយៈការផ្តល់សេវាគាំពារ ជាមូលដ្ឋានសម្រាប់ស្ត្រីទាំងអស់ (២) ការកាត់បន្ថយឧបត្តិហេតុនៃជម្ងឺឆ្លងដូចជា ៖ គ្រុនចាញ់ គ្រុនឈាម របេង ជម្ងឺភាគ ការឆ្លងតាមប្រព័ន្ធដង្ហើមធ្ងន់ធ្ងរ និងជម្ងឺឆ្លងតាមការរួមភេទ ជាពិសេសមេរោគអេដស៍ (៣) ការលើក កម្ពស់វិសាលភាពនៃគុណភាពសេវាកម្ម (៤) ការបំប៉នជំនាញដល់បុគ្គលិកសុខាភិបាល (៥) ការផ្តល់ថ្នាំសង្កូវ ឧបករណ៍ និងសម្ភារៈ (៦) ការពង្រឹងសមត្ថភាពនៃមន្ទីរពេទ្យបង្អែក តាមរយៈការប្រើប្រាស់បច្ចេកវិទ្យាថ្មីៗ និងបច្ចេកទេសគ្រប់គ្រង (៧) ការសម្របសម្រួលការអភិវឌ្ឍនៃវិស័យសុខាភិបាលឯកជន និង(៨) ការលើក កម្ពស់ការយល់ដឹងជាសាធារណៈអំពីអនាម័យនិងសម្អាតភាពកខ្វក់។

**១៧.៣.៤.៣.២. ទឹក និង ភាពមានអនាម័យ**

ការងារត្រៀមលក្ខណៈកំពុងត្រូវបានអនុវត្ត ដើម្បីបង្កើតក្របខណ្ឌគោលនយោបាយស្តីពីអនាម័យ និងការផ្គត់ផ្គង់ទឹក ដោយផ្ដោតទៅលើស្វ័យភាពហិរញ្ញវត្ថុ ការកែសម្រួលពន្ធភាសីដើម្បីទទួលបានការប្រមូល ការចំណាយមកវិញ ការចូលរួមពីវិស័យឯកជន ការសម្របសម្រួលពីម្ចាស់ជំនួយ ការបែងចែកធនធានទឹក និងទំនួលខុសត្រូវតាមផ្លូវច្បាប់។ ការអនុម័តភ្លាមៗនិងការអនុវត្តគោលនយោបាយនេះ នឹងជួយលើកកម្ពស់ គុណភាពសេវាដល់អ្នកក្រីក្រ។ ការយកចិត្តទុកដាក់នាពេលថ្មីៗនេះ ត្រូវបានផ្ដោតលើការប្រើប្រាស់បានល្អ ប្រសើរនៃធនធានទឹកដែលកំពុងមានស្រាប់ ការពង្រឹងសមត្ថភាពស្ថាប័ន ការឈានទៅដល់កម្រិតផលិតកម្ម នៃរោងចក្រផលិតទឹកស្អាតដែលមានស្រាប់ដើម្បីអភិវឌ្ឍសមត្ថភាពផលិត ការលើកកម្ពស់ការអនុវត្ត និង ពង្រីកការតភ្ជាប់ទៅដល់អ្នកប្រើប្រាស់ពិតប្រាកដ។ អណ្តូងទឹកតាមជនបទកំពុងត្រូវបានពង្រីកតាមរយៈការ បែងចែកថវិកាជាតិកាន់តែច្រើននិងការឧបត្ថម្ភពីម្ចាស់ជំនួយ ជាមួយនិងការចូលរួមដ៏សកម្មពីអ្នកទទួលបាន ជាពិសេសស្ត្រី ដែលជាអ្នកប្រមូលនិងអ្នកប្រើប្រាស់ទឹកដ៏ចម្បងក្នុងប្រតិបត្តិការនិងតំហែរទាំរបស់គេ។

**១៧.៣.៤.៣.៣. គោលនយោបាយអប់រំ**

កម្មវិធីគន្លឹះរបស់រាជរដ្ឋាភិបាលដែលធានានូវលទ្ធភាពទទួលបានសេវាអប់រំស្មើភាពគ្នា និងការ លើកកម្ពស់គុណភាពក្នុងវិស័យអប់រំនោះ គឺកម្មវិធីអប់រំសម្រាប់ទាំងអស់គ្នា ដែលខិតខំផ្តល់ការអប់រំជា មូលដ្ឋាន រយៈពេល៩ឆ្នាំដល់កុមារទាំងអស់ជាពិសេសក្មេងស្រីត្រីមឆ្នាំ២០១០។ សម្រាប់ការអប់រំក្រោយកម្រិត មូលដ្ឋានវិញ អាទិភាពរបស់រាជរដ្ឋាភិបាលគឺធានាលទ្ធភាពទទួលបានកាន់តែស្មើភាពថែមទៀត សម្រាប់ អ្នកក្រីក្របំផុត ទន្ទឹមនឹងការកើនឡើងភាពជាដៃគូ ឯកជន-សាធារណៈ នៅក្នុងហិរញ្ញប្បទាននិងការគ្រប់គ្រង អប់រំ។ អាទិភាពឆ្លងវិស័យគឺ ការពង្រឹងក្របខណ្ឌច្បាប់និងបទបញ្ញត្តិ សម្រាប់ការធានាគុណភាព និងការ ពិនិត្យ តាមដានការបំពេញការងារនៅគ្រប់អនុវិស័យ។ គេទទួលស្គាល់ថា ការចំណាយសាធារណៈ ទៅលើ ការអប់រំបានថយចុះក្រោមកម្រិតចាំបាច់ ដើម្បីសម្រេចវត្ថុបំណងគោលនយោបាយទាំងនេះ។ រាជរដ្ឋាភិបាល កម្ពុជាមានគម្រោងនឹងបង្កើនថវិកាវិស័យអប់រំច្រើនជាងទ្វេដងនៅថ្នាំខាងមុខ ដែលជាជំហានចាប់ផ្តើមមួយ ក្នុងធានាបានការអនុវត្តគោលនយោបាយនឹងតម្រង់ទៅរកការគាំទ្រគ្រួសារក្រីក្រ ដូចជា ការកាត់បន្ថយការ ចំណាយដោយផ្ទាល់ និងដោយប្រយោលរបស់ឪពុកម្តាយ (ដែលជាឧបសគ្គចម្បងក្នុងការទទួលបានសេវា អប់រំ) តាមរយៈការបង្កើនប្រាក់បៀវត្សគ្រូបង្រៀនផ្នែកលើការបំពេញការងារ។ គេក៏បានស្នើឱ្យបង្កើនថវិកា ដំណើរការសាលារៀនផងដែរ ដែលនឹងលើកកម្ពស់ការគ្រប់គ្រងនៅកម្រិតខេត្ត ស្រុក និងសាលារៀន។

**១៧.៣.៤.៤. ការបង្កើនភាពអង្គអាច**

**១៧.៣.៤.៤.១. អភិបាលកិច្ចល្អ**

កម្មវិធីអាទិភាពរួមមាន ៖ ការបង្កើតគំនិតដ្ឋចង្ហើមផ្តល់បៀវត្សផ្អែកលើគុណសម្បត្តិ (Merit Based Pay Initiative (MBPI)) និងក្រុមការងារកន្សោមអាទិភាព (Priority Mission Groups (PMG)) ដល់មន្ត្រីរាជការ ដើម្បីធ្វើឱ្យប្រសើរឡើងនូវការផ្តល់សេវានិងបង្កើនផលិតភាព ការដាក់ឱ្យអនុវត្តប្រព័ន្ធវិមជ្ឈការ និងវិសហ- មជ្ឈការប្រព័ន្ធរដ្ឋបាលដើម្បីបង្កើនលទ្ធភាពទទួលបាននូវសេវាសំខាន់ៗដល់ប្រជាជន ការបង្កើនល្បឿនការ

អភិវឌ្ឍប្រព័ន្ធរំសាយកងទ័ព កំណែទម្រង់សារពើពន្ធនិងរដ្ឋបាល កំណែទម្រង់ស៊ីជម្រៅប្រព័ន្ធតុលាការនិង ការបង្កើតកម្មវិធីជាតិមួយសម្រាប់កំណែទម្រង់តុលាការ និងអនុវត្តវិធានការនានា ដូចបានលើកឡើងក្នុង ផែនការសកម្មភាពអភិបាលកិច្ច។

**១៧.៣.៤.៤.២. ការពង្រឹងច្បាប់**

កង្វល់នាពេលបច្ចុប្បន្ននោះគឺ ច្បាប់និងបទបញ្ជានានាមានការលំអៀងប្រឆាំងនឹងអ្នកក្រីក្រ។ កត្តា នេះទាមទារឱ្យមានការពិនិត្យឡើងវិញនូវច្បាប់និងបទបញ្ញត្តិ ដែលអាចប៉ះពាល់យ៉ាងធ្ងន់ធ្ងរដល់អ្នកក្រីក្រនិង កំណត់នូវវិធានការនានាដើម្បីកែតម្រូវ រួមមានបញ្ជាកំណែទម្រង់ដីធ្លី សិទ្ធិកាន់កាប់ដីធ្លី លទ្ធភាពមានដីធ្លី សមភាពយេនឌ័រនិងនីតិវិធី។ ការអន្តរាគមន៍ជាអាទិភាពក្នុងកំណែទម្រង់ដីធ្លីមានគោលដៅពង្រឹង បទបញ្ញត្តិ និងសមត្ថភាពអនុវត្ត និងប្រសិទ្ធភាព និងការបង្កើតដំណើរការដោះស្រាយជម្លោះប្រកបដោយ សមត្ថភាពរួម ទាំងការកំណត់អត្តសញ្ញាណប្រជាជនដែលគ្មានដីធ្លី ការពង្រីកដីកសិកម្ម តាមរយៈការឈូស ឆាយដី និងការការពារ ការដណ្តើមយកដីដែលទន្ទ្រានពីក្រុមមានឥទ្ធិពល និងការប្រមូលផ្តុំដីដោយម្ចាស់ កម្មសិទ្ធិតែម្នាក់។ រដ្ឋបាលស្តារយោជន៍នឹងត្រូវពង្រឹង តាមរយៈការធានាអនុម័តនិងអនុវត្តដោយម៉ឺងម៉ាត់ច្បាប់ ភូមិបាលថ្មី ការបង្កើតប្រព័ន្ធប្រកបដោយតម្លាភាព ក្នុងការចេញប័ណ្ណកម្មសិទ្ធិនិងការចុះបញ្ជីដីធ្លី ការធ្វើឱ្យ ប្រសើរឡើងនូវសមត្ថភាពស្ថាប័នរដ្ឋបាលដីធ្លីនិងការការពារដីរដ្ឋ។

**១៧.៣.៤.៤.៣. ការលើកទឹកចិត្តឱ្យមានបរិយាកាសអនុគ្រោះសម្រាប់អង្គការមិនមែនរដ្ឋាភិបាល**

អង្គការមិនមែនរដ្ឋាភិបាលអាចជាដៃគូក្នុងការអភិវឌ្ឍ និងការកាត់បន្ថយភាពក្រីក្រជាមួយរាជ- រដ្ឋាភិបាលនៅគ្រប់ជាន់ថ្នាក់។ ក្របខណ្ឌប្រកបដោយតម្លាភាពនិងគាំទ្រមួយ នឹងត្រូវបង្កើតឡើងសម្រាប់កិច្ច សហការ។ ច្បាប់ស្តីពីអង្គការមិនមែនរដ្ឋាភិបាល នឹងផ្តល់ជាមគ្គុទេសក៍ច្បាស់លាស់ចំពោះសកម្មភាពនានា របស់អង្គការមិនមែនរដ្ឋាភិបាល ដើម្បីឱ្យបរិយាកាសប្រតិបត្តិការមានតម្លាភាព។ ច្បាប់នេះនឹងអាចឱ្យអង្គការ មិនមែនរដ្ឋាភិបាលមានលទ្ធភាពរួមចំណែកដល់ការកាត់បន្ថយភាពក្រីក្រ ដោយអនុញ្ញាតឱ្យពួកគេឆ្លើយតប បានឆាប់រហ័ស ប្រកបដោយការច្នៃប្រឌិតចំពោះស្ថានភាពបញ្ហាដែលកើតឡើង។ បទបញ្ញត្តិរបស់រាជ រដ្ឋាភិបាល នឹងរចនាឡើងនូវក្របខណ្ឌមួយដែលនឹងផ្តល់ព័ត៌មានបានគ្រប់គ្រាន់ស្តីពីសកម្មភាពអភិវឌ្ឍនានា និងផលប៉ះពាល់សារពើពន្ធរបស់អង្គការមិនមែនរដ្ឋាភិបាលទៅលើការអភិវឌ្ឍរបស់ប្រទេស។ ក្របខណ្ឌនេះ ក៏នឹងលើកទឹកចិត្តដល់ស្វ័យត្រួតពិនិត្យផងដែរ។

# ជំពូកទី ១៨

## វិស័យអប់រំ

ការអភិវឌ្ឍធនធានមនុស្ស គឺជាផលសម្រេចនិងជាកត្តាជំរុញនៃការអភិវឌ្ឍសង្គមនិងសេដ្ឋកិច្ចរបស់ប្រទេសមួយ។ ប្រជាជនមានជំនាញ មានគុណតម្លៃ និងមានឥរិយាបថល្អ ពិតជាមានសារៈសំខាន់ណាស់ដើម្បីបង្កើនផលិតភាព។ កត្តានេះមិនទាន់គ្រប់គ្រាន់នៅឡើយទេ ដោយហេតុថា “ផលិតភាព គឺអាស្រ័យទៅតាមសុខភាព និងអាហាររូបត្ថម្ភរបស់កម្លាំងការងារ។ មនុស្សត្រូវការស្ថេរភាពផ្នែករាងកាយ និងផ្លូវចិត្ត ដោយចាប់ផ្តើមពីការរៀនចេះជំនាញសម្រាប់កំណើនសេដ្ឋកិច្ច បន្ទាប់មកត្រូវប្រើប្រាស់ជំនាញទាំងនេះនៅកន្លែងធ្វើការ”។ នៅពេលដែលប្រទេសមួយកំពុងអភិវឌ្ឍ ធនធានកាន់តែច្រើននឹងត្រូវបន្ថែមទៅក្នុងការអភិវឌ្ឍមនុស្ស។ បញ្ហាប្រឈមក្នុងការអភិវឌ្ឍគឺ បង្កើតវដ្តនេះប្រកបដោយគុណធម៌។

### ១៨.១. សាវតារ

កិច្ចការសំខាន់បំផុតក្នុងការអភិវឌ្ឍនោះ គឺការផ្តល់នូវការអប់រំបឋមសិក្សាសម្រាប់ទាំងអស់គ្នា។ ការវិនិយោគលើបឋមសិក្សាអាចមានអត្ថប្រយោជន៍យ៉ាងខ្លាំង រួមបញ្ចូលទាំងផលិតភាព ដែលមានអត្រាខ្ពស់ និងជាមូលដ្ឋានគ្រឹះសម្រាប់ការអប់រំនៅឧត្តមសិក្សា ដែលជាវិស័យសំខាន់សម្រាប់កំណើន និងនវានុវត្តន៍។ ប្រជាជនដែលទទួលបានការអប់រំល្អ ក៏មានឥទ្ធិពលដល់ការវិវឌ្ឍសង្គម និងមិនឈានដល់ការប្រើប្រាស់អំពើហឹង្សា។

ឧបសគ្គ ៣ យ៉ាងដែលត្រូវជម្នះឱ្យបានក្នុងការផ្តល់សេវាអប់រំមានដូចជា ៖ កាលានុវត្តភាពសេវាអប់រំនៅមានកម្រិត ឱកាសមិនស្មើគ្នាក្នុងការទទួលបានកាលានុវត្តភាពទាំងនេះ និងគុណភាពបង្រៀននៅមានកម្រិត។ ការអប់រំ គឺជាឧបករណ៍ដ៏ចម្បងមួយ ដើម្បីបំបែកវដ្តនៃភាពក្រីក្រ ដែលកើតមានចំពោះប្រជាជននៅតាមជនបទ។

ប្រព័ន្ធអប់រំរបស់កម្ពុជាត្រូវបានស្ថាបនាឡើងវិញទាំងស្រុងក្នុងឆ្នាំ១៩៧៩ជាមួយនឹងការបង្កើតឡើងនូវក្រសួងសិក្សាធិការជាតិ។ សាលាបឋមសិក្សាដំបូងគេ ត្រូវបានបើកឡើងវិញក្នុងរាជធានីភ្នំពេញនៅខែកញ្ញា ឆ្នាំ ១៩៧៩ បន្ទាប់មកគឺការបើកឡើងវិញនូវវិទ្យាល័យស៊ីសុវត្ថិ។ នៅឧត្តមសិក្សា មហាវិទ្យាល័យឱសថសាស្ត្រ គឺជាមហាវិទ្យាល័យដំបូង គេត្រូវបានបើកឡើងវិញ ដើម្បីឆ្លើយតបទៅនឹងតម្រូវការសម្រាប់ការស្ថាបនាឡើងវិញរបស់ប្រទេសកម្ពុជា។

ទោះជាយ៉ាងណា នៅចុងទសវត្សរ៍ឆ្នាំ ១៩៩០ វិស័យអប់រំបានប្រឈមមុខជាមួយនឹងសេវាអប់រំជាតិដែលមិនស៊ីសង្វាក់គ្នា។ ការផ្តល់សេវាអប់រំមិនមានសមភាពគ្រប់គ្រាន់ និងមិនបានផ្តល់នូវការគ្របដណ្តប់ពេញលេញទេ (Quinn, ២០០៩a, ទំព័រ៣)។

កំណែទម្រង់វិស័យអប់រំកម្ពុជាបានចាប់ផ្តើមក្នុងឆ្នាំ ១៩៩៩ ។ ជំហានដំបូងគឺ ការបង្កើតក្របខណ្ឌគោលនយោបាយនិងយុទ្ធសាស្ត្រអប់រំ ដែលនឹងបង្ហាញអាទិភាពនានារបស់វិស័យអប់រំ គោលដៅរបស់អនុ

វិស័យ និងក្របខណ្ឌសម្រាប់ការបែងចែកថវិកាក្នុងរយៈពេលមធ្យម។ ផែនការយុទ្ធសាស្ត្រវិស័យអប់រំដែលបានរៀបចំឡើងក្នុងឆ្នាំ ២០០១ បានធ្វើការពិនិត្យឡើងវិញតាមដំណាក់កាល ដើម្បីកែសម្រួលកម្មវិធីនានាឱ្យមានប្រសិទ្ធភាព ដោយអនុលោមទៅតាមអាទិភាពយុទ្ធសាស្ត្រ។ តាមរយៈការវាយតម្លៃផែនការយុទ្ធសាស្ត្រវិស័យអប់រំ កម្មវិធីគាំទ្រវិស័យអប់រំត្រូវបានរៀបចំឡើង ក្នុងគោលបំណងសម្រាប់អនុវត្តផែនការសកម្មភាពរួមគ្នាជាមួយអ្នកពាក់ព័ន្ធទាំងអស់ ជាពិសេស រាជរដ្ឋាភិបាល ដៃគូអភិវឌ្ឍ និងអង្គការមិនមែនរដ្ឋាភិបាល។ កំណែទម្រង់នេះបានផ្ដោតលើការអប់រំបឋមសិក្សា និងមធ្យមសិក្សា។ ចំណុចសំខាន់ៗនៃកំណែទម្រង់មានដូចខាងក្រោម (Quinn, ២០០៩a, ទំព័រ៤, ESP ២០០១-២០០៥)៖

- បង្កើតឡើងវិញតួនាទីរបស់រដ្ឋ ក្នុងការផ្តល់សេវាអប់រំប្រកបដោយសមធម៌
- ពង្រឹងរចនាសម្ព័ន្ធទំនួលខុសត្រូវក្នុងវិស័យអប់រំជូនសាធារណៈជន ដែលក្រសួងត្រូវទទួលខុសត្រូវខ្លាំងបំផុត ក្រោមគោលការណ៍លទ្ធិប្រជាធិបតេយ្យថ្មី និងកំពុងលេចជាប្រធានរបស់ប្រទេសជាតិ
- ពង្រីកនិងផ្តល់ជាសកលនូវសេវាអប់រំឥតបង់ថ្លៃ និងប្រកបដោយសមធម៌នៅបឋមសិក្សា និងកម្រិតមូលដ្ឋាន អនុលោមទៅតាមការប្តេជ្ញាចិត្តរបស់ប្រទេស
- បង្កើតយន្តការនានា ដែលធានាធនធានគ្រប់គ្រាន់សម្រាប់ការផ្តល់សេវាអប់រំ ឱ្យដល់កន្លែងដែលត្រូវការពិតប្រាកដ
- គ្រប់គ្រងនិងតម្រូវការបែងចែកធនធានមនុស្ស និងហិរញ្ញវត្ថុទាំងផ្ទៃក្នុងនិងផ្ទៃក្រៅ តាមបែបបទ មានផែនការច្បាស់លាស់ និងលំដាប់លំដោយ ព្រមទាំងស្របជាមួយនឹងអាទិភាពនៃការអភិវឌ្ឍសេដ្ឋកិច្ច និងការអភិវឌ្ឍតម្រង់ទៅរកអ្នកក្រីក្រ
- បង្កើតយន្តការវាយតម្លៃការអនុវត្តនិងការទទួលខុសត្រូវផ្ទៃក្នុង ដើម្បីពង្រឹងដំណើរការគ្រប់គ្រងប្រសិទ្ធភាពប្រព័ន្ធនិងការគ្រប់គ្រងការអនុវត្ត
- កែទម្រង់រចនាសម្ព័ន្ធស្ថាប័ននិងការគ្រប់គ្រងផ្ទៃក្នុង ដើម្បីបង្កើតបរិយាកាសអំណោយផលមួយសម្រាប់គាំទ្ររបៀបវារៈកំណែទម្រង់ ដែលកំពុងលេចចេញជាប្រធាននិងត្រូវបានរំពឹងទុក។

ឆ្លើយតបទៅនឹងកំណែទម្រង់នេះ ក្នុងឆ្នាំ ២០០០ ក្រសួងសេដ្ឋកិច្ចនិងហិរញ្ញវត្ថុបានដាក់ឱ្យអនុវត្តណែនាំ **កម្មវិធីសកម្មភាពជាអាទិភាព (PAP)** ដើម្បីបង្វែរអាទិភាពចំណាយពីវិស័យសន្តិសុខ និងយោធា ទៅវិស័យសេដ្ឋកិច្ចនិងសង្គមកិច្ចវិញ ដូចជាក្រសួងអប់រំ យុវជន និងកីឡា ក្រសួងសុខាភិបាល ក្រសួងអភិវឌ្ឍន៍ជនបទ ក្រសួងកសិកម្ម រុក្ខាប្រមាញ់ និងនេសាទ។ នីតិវិធីថវិកាកម្មវិធីសកម្មភាពជាអាទិភាពបានផ្អែកលើមូលដ្ឋានដូចខាងក្រោម៖

- ថវិកាត្រូវបានបែងចែកនិងផ្តល់ជូនដោយផ្ទាល់ទៅដល់សាលារៀន តាមរយៈគណៈគ្រប់គ្រងថវិកា (BMC) នៅថ្នាក់ស្រុក
- មាតិកាថវិកាត្រូវបានលុបចោលនិងជំនួសមកវិញដោយថវិកាមួយកញ្ចប់ ដែលមានតែបន្ទាត់ថវិកាមួយ ប៉ុណ្ណោះ (ជំពូក១២) ដើម្បីផ្តល់នូវភាពបត់បែនក្នុងការចំណាយ

- ធានានូវការផ្លាស់ប្តូរផ្នែកគុណភាព ដោយការកាត់បន្ថយការគ្រប់គ្រងមុនចំណាយ និងប្តូរទៅជា ការធ្វើសវនកម្មក្រោយពេលចំណាយ ដើម្បីសម្រេចបានគោលនយោបាយក្នុងការនាំការអភិវឌ្ឍ ឱ្យទៅដល់ថ្នាក់ស្រុកនិងឃុំ
- ការបើកប្រាក់តាមរយៈប្រព័ន្ធទំនើបមួយ ត្រូវបានផ្តល់ជូនដោយរតនាគារជាតិនៅថ្នាក់កណ្តាល រៀងរាល់ត្រីមាស។ ចំណាយត្រូវបានសម្រេច ដោយគណៈកម្មការគ្រប់គ្រងថវិការួមជាមួយនិង រតនាគារខេត្ត
- ការដេញថ្លៃផ្គត់ផ្គង់ត្រូវបានធ្វើវិមជ្ឈការដល់កម្រិតសាលារៀន ដើម្បីឆ្លើយតបទៅនឹងតម្រូវការជាក់ ស្តែងរបស់សាលារៀន។

ខណៈដែលការផ្តល់សេវាអប់រំកម្រិតមូលដ្ឋាន គឺជាអាទិភាពខ្ពស់ក្នុងវិស័យអប់រំនោះ រាជរដ្ឋាភិបាល ក៏បានផ្តល់សារៈសំខាន់ទៅដល់ការអប់រំឧត្តមសិក្សាផងដែរ (ការអប់រំមធ្យមសិក្សា ការអប់រំបច្ចេកទេស និង វិជ្ជាជីវៈ និងឧត្តមសិក្សា) ដើម្បីបង្កើតជាមូលដ្ឋានគ្រឹះដ៏រឹងមាំសម្រាប់កំណើនប្រកបដោយនិរន្តរភាព។ ការ អនុវត្តអភិក្រមរួមមួយចំពោះការអភិវឌ្ឍវិស័យអប់រំនោះ គឺជាលក្ខណៈពិសេសមួយនៃគោលនយោបាយអប់រំ របស់រដ្ឋាភិបាល។

ដើម្បីលើកកម្ពស់សមភាពសង្គម ស្របនឹងយុទ្ធសាស្ត្រកាត់បន្ថយភាពក្រីក្រ រដ្ឋាភិបាលនឹងផ្តោត លើការពង្រីកសេវាអប់រំសម្រាប់ក្រុមជួបការលំបាក (ជាពិសេស ក្នុងសហគមន៍ពាក់កណ្តាលទីក្រុងនិង ជនបទ និងក្រុមកុលសម្ព័ន្ធក្នុង) រួមទាំងអ្នកក្រីក្រ និងយុវជនរស់នៅតំបន់ដាច់ស្រយាលនានា។ ដើម្បីពង្រីក លទ្ធភាពទទួលបានការអប់រំ គោលនយោបាយអប់រំរបស់រដ្ឋាភិបាលកំពុងសង្កត់ធ្ងន់លើការកាត់បន្ថយ ចំណាយក្នុងការចូលរៀន តាមរយៈការលុបបំបាត់វិភាគទានពីសំណាក់ឪពុកម្តាយនៅបរិវេណសាលា និង ចំណាយក្រៅផ្លូវការផ្សេងៗទៀត។ រដ្ឋាភិបាលក៏បានផ្តល់អាទិភាពដល់ការពង្រីកលទ្ធភាពទទួលបានការអប់រំ សម្រាប់កុមារីនិងស្ត្រី តាមរយៈការលើកកម្ពស់បរិយាកាសសិក្សាឱ្យមានភាពអនុគ្រោះដល់កុមារី និងកម្មវិធី បង្កើនការយល់ដឹងសម្រាប់ឪពុកម្តាយចំពោះសមភាពយេនឌ័រ។

**១៨.២. ការបំពេញការងារនៃស័យអប់រំ**

គម្លាតនានានៅក្នុងប្រព័ន្ធអប់រំកំពុងរារាំងសមិទ្ធផលដ៏រលូនរបស់ការអភិវឌ្ឍ។ មូលនិធិសម្រាប់ការ បណ្តុះបណ្តាលបច្ចេកទេស និងវិជ្ជាជីវៈក្នុងប្រទេសកម្ពុជា គឺមិនទាន់គ្រប់គ្រាន់ទេ ដែលជាប់ចំណាត់ថ្នាក់ទាប ជាងគេនៅក្នុងប្រព័ន្ធសេដ្ឋកិច្ច និងសង្គមកិច្ចរបស់ប្រទេស បើប្រៀបធៀបជាមួយការអប់រំនៅមហាវិទ្យាល័យនិង សាកលវិទ្យាល័យ។ កម្លាំងពលកម្មកម្ពុជាមួយចំនួនធំមិនមានសមត្ថភាពផ្នែកបច្ចេកទេស ដែលធ្វើឱ្យផលិតភាព ផ្នែកឧស្សាហកម្មនៅមានកម្រិត។ ម៉្យាងវិញទៀត ប្រជាជនដែលមានតែសញ្ញាបត្រទុតិយភូមិមិនអាចរកការងារ ធ្វើការបានទេ។ ស្ថានភាពនេះបានបង្ហាញអំពីភាពមិនសព្វគ្រប់ជ្រុងជ្រោយ ក្នុងការបែងចែកធនធានចំពោះ វិស័យអប់រំ។ ប្រព័ន្ធអប់រំត្រូវពិនិត្យឡើងវិញ ដែលនឹងធ្វើឱ្យកង្វល់ទាំងឡាយ ដែលទាក់ទងទៅនឹងការបណ្តុះ បណ្តាលវិជ្ជាជីវៈអាចត្រូវបានដាក់បញ្ចូលទៅក្នុងគោលនយោបាយអប់រំ។

ការអប់រំឧត្តមសិក្សានៅកម្ពុជា ត្រូវបានគេចាត់ទុកថាជាច្រកមួយដើម្បីក្លាយជាមន្ត្រីរាជការ។ ប៉ុន្តែ ដោយសារតែមានការកែសម្រួលកម្មវិធីមួយចំនួន និងការថយចុះក្នុងការជ្រើសរើសមន្ត្រីរាជការ ធ្វើឱ្យក្តីរំពឹង បម្រើការក្នុងរដ្ឋាភិបាលនៅមានកម្រិត។ តែទោះជាយ៉ាងណាក៏ដោយ ការចូលរៀននៅសាកលវិទ្យាល័យបានបន្ត កើនឡើង។ សេចក្តីសន្និដ្ឋាន ២ យ៉ាងមានដូចជា ៖ (១) ការអភិវឌ្ឍវិស័យឯកជន ពិតជាមានសារៈសំខាន់ណាស់ ដើម្បីឆ្លើយតបនឹងកំណើនតម្រូវការរបស់អ្នកបញ្ចប់ការសិក្សា និង (២) ការអប់រំត្រូវតែធ្វើកំណែទម្រង់ ដើម្បីកសាង យុវជនឱ្យបំពេញតាមតម្រូវការនៃវិស័យឯកជន។ កំណែទម្រង់នោះ ត្រូវតែអនុវត្តស្របជាមួយនិងការចូលរួមពី អាជ្ញាធរមូលដ្ឋាន ក្រុមគ្រួសារ និងដៃគូអភិវឌ្ឍ។

គោលនយោបាយអប់រំរបស់រដ្ឋាភិបាលមានគោលបំណង ជំរុញការចូលរៀន កាត់បន្ថយអត្រាត្រួតថ្នាក់ និងបោះបង់ការសិក្សា (សិស្សដែលចាកចេញពីសាលារៀន ដោយសារគ្មានលទ្ធភាពបង់ថ្លៃការសិក្សា) តាមរយៈ ការបង្កើនប្រាក់ខែគ្រូបង្រៀន ការផ្តល់សម្ភារៈនិងបរិក្ខារសាលារៀន ការកសាងសាលារៀន ការលុបបំបាត់ ចំណាយ ទាំងផ្លូវការ និងមិនផ្លូវការពីឪពុកម្តាយសិស្ស ការផ្តល់អាហារូបករណ៍ដល់សិស្សក្រីក្រ និងការកសាង អន្តេវាសិកដ្ឋានសម្រាប់កុមារី។ ក្រសួងអប់រំ យុវជន និងកីឡាមានក្តីបារម្ភអំពីការបណ្តុះបណ្តាលនិងវិក្រិតការ គ្រូបង្រៀន និងអធិការអប់រំឱ្យបានគ្រប់គ្រាន់ និងកសាងកម្មវិធីសិក្សានិងផ្តល់សម្ភារៈសិក្សាឱ្យបានពេញលេញ ដែលនឹងលើកកម្ពស់គុណភាពនៃការអប់រំ។ ទោះជាយ៉ាងណា ប្រាក់ខែគ្រូបង្រៀនដែលមានកម្រិតទាប ដែល ស្ថិតក្នុងថវិកាត្បិតត្បៀតខ្លាំងនោះ ធ្វើឱ្យគុណភាពនៃការបង្រៀន និងការបន្តនិរន្តរភាពនៃសេវាអប់រំចុះខ្សោយ។ ចំណាយក្រៅផ្លូវការរបស់គ្រួសារចំពោះគ្រូបង្រៀន គឺជាបន្ទុកមួយទៀតសម្រាប់អ្នកក្រីក្រ។ បញ្ហាសំខាន់នេះ កំពុងត្រូវបានលើកយកមកដោះស្រាយ។

**១៨.២.១. ការអប់រំកម្រិតមូលដ្ឋាន**

ការអប់រំកម្រិតមូលដ្ឋានសម្រាប់ទាំងអស់គ្នា រួមបញ្ចូលទាំងអក្ខរកម្មសម្រាប់យុវជននិងជនពេញ វ័យ គឺជាកម្មវិធីសំខាន់បំផុតក្នុងវិស័យអប់រំ។ ការអប់រំកម្រិតមូលដ្ឋានរួមបញ្ចូលទាំង មត្តេយ្យសិក្សា បឋម សិក្សា និងអប់រំក្រៅប្រព័ន្ធ។ ការអប់រំកម្រិតមូលដ្ឋានមានពីរផ្នែក គឺការអប់រំបឋមសិក្សា ៦ ឆ្នាំ និងមធ្យមសិក្សា បឋមភូមិ ៣ ឆ្នាំ។ កម្មវិធីអប់រំនៅកម្រិតនេះនឹងត្រូវបញ្ចប់នៅពេលសិស្សបានចូលរៀនរយៈពេល ៩ ឆ្នាំ។

កំណែទម្រង់អប់រំកំពុងដោះស្រាយបញ្ហាសមធម៌និងនិងប្រសិទ្ធភាព តាមរយៈការបង្កើនម៉ោង សិក្សាក្នុង ១ ថ្ងៃ ការបង្កើនការផ្គត់ផ្គង់សម្ភារៈបង្រៀន និងការបង្កើនប្រាក់ខែគ្រូបង្រៀន។ ការលុបបំបាត់ វិភាគទានពីឪពុកម្តាយ ការបង្កើនថវិកាដំណើរការសាលារៀន និងការបង្រៀនថ្នាក់បំប៉នបន្ថែម សុទ្ធតែជា សកម្មភាពមានសារៈប្រយោជន៍។

គោលនយោបាយអប់រំមិនគួរផ្តោតតែទៅលើការផ្តល់ចំណេះដឹងតែមួយមុខប៉ុណ្ណោះទេ ប៉ុន្តែត្រូវរៀប ចំសិស្សឱ្យមានលទ្ធភាពចូលរួមក្នុងទីផ្សារការងារ បន្ទាប់ពីពួកគេបញ្ចប់ការសិក្សាផងដែរ។ ជាទូទៅ ការអប់រំ មិនត្រូវញែកដាច់ចេញពីបញ្ហាដែលកើតឡើងរបស់ពិភពលោកនោះទេ។ អន្តរាគមន៍ទំនងរវាងការអប់រំ និង វិស័យសេដ្ឋកិច្ច និងសង្គមកិច្ចផ្សេងទៀត ក៏ដូចជាផ្នែកឯកជន គួរត្រូវបានយកចិត្តទុកដាក់ នៅក្នុងការអភិវឌ្ឍ កម្មវិធីសិក្សា។

តារាង ១៨.១. សូចនាករសមិទ្ធផលនៃវិស័យអប់រំ

	200	2001	2006	2007	2008	2009
ការចំណាយលើការអប់រំគិតជា % នៃ GDP	1,18	1,36	1,49	1,41	1,45	1,64
ថវិកាអប់រំធៀបនឹងថវិកាចរន្តរបស់រដ្ឋាភិបាល	13,6	15,0	18,8	17,2	16,1	16,6
ថវិកាសម្រាប់បឋមសិក្សាធៀបនឹងថវិកាអប់រំ	---	76,6	49,4	53,4	46,5	38,5
អត្រាមធ្យមចូលរៀនថ្មី	109,8	125,1	122,7	121,90	120,2	125,4
-អត្រាមធ្យមចូលរៀនថ្មី (សិស្សស្រី)	103,2	118,1	119,3	120,4	118,2	122,6
អត្រាបញ្ចប់ការសិក្សា (តាមរូបមន្ត កូហាត)	83,8	87,0	92,1	93,3	94,4	94,8
អត្រាបញ្ចប់ការសិក្សា (សិស្សស្រី)	80,7	84,2	91,0	93,3	94,0	94,6
អត្រាបញ្ចប់ការសិក្សា (អត្រាមធ្យមចូលរៀនថ្មីថ្នាក់ទី ៦)	---	---	52,5	59,3	61,7	---
អត្រាបញ្ចប់ការសិក្សា (អត្រាមធ្យមចូលរៀនថ្មីថ្នាក់ទី ៦) អត្រាបញ្ចប់ការសិក្សា (សិស្សស្រី)	---	---	55,4	61,4	63,7	---
អត្រាត្រួតថ្នាក់ (%នៃសិស្សត្រួតធៀបនឹងសិស្សសរុប)	52,6	58,9	90,1	86,2	85,6	83,2
ចំនួនសិស្សចូលរៀន (គិតជា ពាន់នាក់)	---	---	89,6	88,0	85,7	83,6
ចំនួនសិស្សចូលរៀន(សិស្សស្រី)(គិតជា ពាន់នាក់)	10,4	10,3	10,6	10,1	8,9	---
ផលធៀបសិស្ស - គ្រូ	2 708	2 705	2 461	2 311	2 262	2 240
% នៃសេវាអប់រំរំកជន	1 113	1 257	1 161	1 094	1 073	1 070
	53,3	56,8	51,3	49,3	49,7	49,2

ប្រភព៖ WB, FTI Country Information Form

កម្ពុជាសម្រេចបានសមិទ្ធផលគួរឱ្យកត់សម្គាល់ ក្នុងការបង្កើនលទ្ធភាពទទួលបានសេវាអប់រំស្ថិតក្រោម ផែនការជាតិអប់រំសម្រាប់ទំនាក់ទំនង (EFA)។ យុទ្ធនាការអក្ខរកម្មថ្នាក់ជាតិបានផ្តល់នូវលទ្ធផលគួរឱ្យពេញចិត្ត។ ចំនួនសិស្សចូលរៀននៅបឋមសិក្សាបានកើនឡើងចាប់ពីឆ្នាំ ២០០០ រៀងមកដោយសារតែការអនុវត្តជំនោគជ័យនៃកម្មវិធីសកម្មភាពជាអាទិភាព (PAP)។ កំណែទម្រង់មានឥទ្ធិពលវិជ្ជមាន ក្នុងការលើកកម្ពស់អត្រាចុះឈ្មោះចូលរៀន ទាំងលើទិដ្ឋភាពស្ថានភាពគ្រួសាររបស់សិស្ស និងយេនឌ័រ។ ថ្វីបើអត្រាចុះឈ្មោះចូលរៀនបានកើនឡើងដល់ ៨៦% សម្រាប់កុមារមានអាយុពី ៦ ទៅ ១០ ឆ្នាំក៏ដោយ ក៏អត្រានេះនៅទាបជាងគេបើប្រៀបធៀបក្នុងតំបន់។ ជាងនេះទៅទៀត អត្រាបញ្ចប់ការសិក្សាក៏នៅតែមានកម្រិតទាប។ រដ្ឋាភិបាលកំពុងលើកទឹកចិត្តឱ្យគ្រួសារ និងសហគមន៍យកចិត្តទុកដាក់ដល់ការគាំពារនិងអភិវឌ្ឍកុមារតូចៗ។ ការឆ្លើយតបជាវិជ្ជមាននៃកត្តាខាងលើនេះ នឹងរួមចំណែកដល់ការបង្កើនសមិទ្ធផលនៅបឋមសិក្សា។

ចំនួនសិស្សចូលរៀនសរុបនៅមត្តេយ្យសិក្សាបានកើនឡើងពី ៧៧,៤៩៩ នាក់ ក្នុងឆ្នាំសិក្សា ២០០៦-២០០៧ ដល់ ៧៩,៥៩៩ នាក់ (ស្រី ៣៩,៩៩៦ នាក់) ក្នុងឆ្នាំសិក្សា ២០០៧-២០០៨ ដែលមានកំណើនប្រមាណ ២%។ សមភាពយេនឌ័រនៅក្នុងកម្មវិធីមត្តេយ្យសិក្សាមានកម្រិតខ្ពស់ ដោយសារចំនួនកុមារ និងកុមារីបានចូលរៀនស្មើគ្នា។ ចំនួនសាលាមត្តេយ្យរដ្ឋបានកើនឡើងពី ១,៥២៤ សាលា ដល់ ១,៦៣៤ សាលា ឬ (កំណើន ៧,២%) ពោលគឺស្ទើរតែគ្រប់ឃុំ សង្កាត់នីមួយៗមានសាលាមត្តេយ្យមួយឬពីរ។ លើសពីនេះ ការអប់រំកុមារតូចនៅតាមសហគមន៍ និងផ្នែកឯកជនក៏មានកំណើនខ្ពស់ផងដែរ នៅតាមសាលាមត្តេយ្យសិក្សាសហគមន៍ ការអប់រំកុមារតូចតាមផ្ទះ និងសាលាមត្តេយ្យសិក្សាឯកជន។

រូបភាព ១៨.១. អត្រារួមនិងអត្រាពិតនៃការសិក្សានៅបឋមសិក្សា

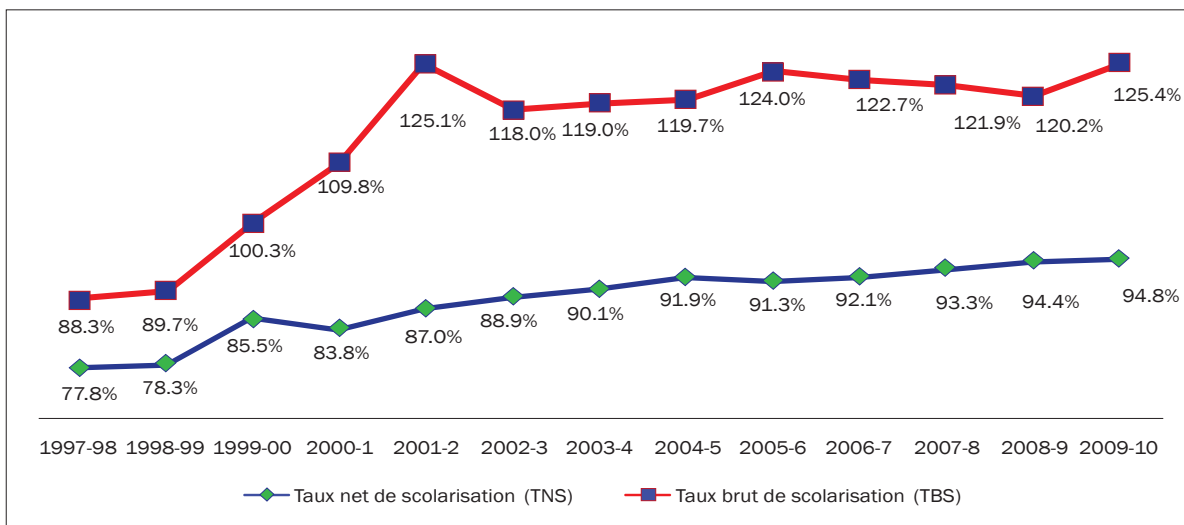

ប្រភព៖ WB and UNICEF. FTI.

អត្រារួមនៃការសិក្សា (GER) (រាប់បញ្ចូល ចំនួនកុមារទាំងអស់ដែលបានចូលរៀន ជាពិសេសកុមារលើសអាយុសិក្សា) នៅកម្រិតបឋមសិក្សាបានកើនឡើងពី ១១០% ក្នុងឆ្នាំសិក្សា ២០០០-២០០១ ដល់ ១១៨% ក្នុងឆ្នាំសិក្សា ២០០២-២០០៣។ កំណើនដែលគួរកត់សម្គាល់គឺ នៅក្នុងក្រុមប្រជាជនក្រីក្របំផុតមានអត្រាកំណើន ៣,៥% និងបន្ទាប់មកនៅក្នុងក្រុមប្រជាជនក្រីក្រតិចតួច មធ្យម និងមានមធ្យម ដោយឡែកក្រុមប្រជាជនមានបំផុតមានអត្រាកំណើនអវិជ្ជមាន -២.៣%។ ភាគរយសិស្សក្នុងក្រុមប្រជាជនក្រីក្របំផុតបានកើនឡើងពី ១៥.១% ក្នុងឆ្នាំសិក្សា ១៩៩៩-២០០០ ដល់ ១៧.១% ក្នុងឆ្នាំសិក្សា ២០០២-២០០៣។ ចំនួនសិស្សចូលរៀននៅបឋមសិក្សាមកពីសហគមន៍គ្រួសារក្រីក្រ (ក្រីក្របំផុត ក្រីក្រតិចតួច និងមធ្យម) ខ្ពស់ជាងសិស្សមកពីសហគមន៍គ្រួសារដែលមានជីវភាពល្អប្រសើរ។ និន្នាការនេះនៅតែបន្ត និងក្នុងឆ្នាំ២០០៦ អត្រារួមនៃការសិក្សា បានកើនឡើងដល់ ១២៥% ដែលក្នុងនោះអត្រារបស់សិស្សស្រីកើនឡើងដល់ ១១៨.៦%។ ជាទូទៅ អត្រារួមនៃការសិក្សា កើនឡើងរហូតដល់កម្រិតមួយដែលកុមារលើសអាយុទាំងអស់បានចូលរៀន និងបន្ទាប់មកធ្លាក់ចុះបន្តិចម្តងៗមកត្រឹម ១០០% នៅពេលដែលកុមារលើសអាយុទាំងអស់បានឡើងថ្នាក់ និងឆ្លងទៅភូមិសិក្សាមួយទៀត។

កុមារជួបការលំបាកបានទទួលនូវអត្ថប្រយោជន៍ជាច្រើន ពីគោលនយោបាយរដ្ឋាភិបាលលើវិស័យ អប់រំដូចជាការសាងសង់សាលារៀននៅតំបន់ដាច់ស្រយាល និងការផ្តល់អាហារូបករណ៍។ ទោះជាយ៉ាងនេះក្តី ស្ថានភាពរបស់សាលារៀនត្រូវបានលើកកម្ពស់ថែមទៀត ដើម្បីសម្រួលការអប់រំសម្រាប់កុមារី។

**អត្រាពិតនៃការសិក្សា (NER)** នៅបឋមសិក្សាក្នុងចន្លោះឆ្នាំ ១៩៩៧ និង ២០០៥ បានបង្ហាញ ពីកំណើនយឺត ព្រមទាំងមានការថយចុះតិចតួចនៅឆ្នាំ ២០០៥ ផងដែរ។ អត្រាពិតនៃការសិក្សា ត្រូវបានគណនា ដោយយកចំនួនសិស្សក្នុងវ័យសិក្សា (អាយុពី ៦ ដល់ ១១ ឆ្នាំ នៅបឋមសិក្សា) ចែកជាមួយនឹងចំនួនប្រជាជនក្នុង ចន្លោះអាយុដូចគ្នាគិតជាភាគរយ។ ជាបទពិសោធន៍ទូទៅបានបង្ហាញថាប្រទេសជាតិមួយដែលឈានទៅសម្រេច ការប្រមូលកុមារចូលរៀនបានទាំងអស់គ្នា ត្រូវការឱ្យមានការចំណាយកាន់តែខ្ពស់ ជាពិសេសចំណាយទៅលើ កុមារមិនទាន់បានចូលរៀន។ កម្ពុជាប្រហែលជាត្រូវជ្រើសយកអន្តរាគមន៍ផ្នែកគោលនយោបាយ ១ ឬ ២ (ឧទាហរណ៍ ការបង្កើនអត្រាឡើងថ្នាក់ឬកាត់បន្ថយការបោះបង់ការសិក្សា) ដើម្បីឱ្យកម្ពុជាអាចសម្រេចបានតាម ចំណុចដៅ (ប្រភព៖ WB and UNICEF, 2006, p. 13)។ ដូចបង្ហាញក្នុងរូបភាព១៨.១ ខាងលើ អត្រារួមនៃការសិក្សា នៅបឋមសិក្សាបង្ហាញពីនិន្នាការកំណើនខ្ពស់ជាងអត្រាពិតនៃការសិក្សា ជាពិសេសនៅតំបន់ជនបទដាច់ ស្រយាល។

ជាងនេះទៅទៀត គម្លាតយេនឌ័រត្រូវបានកាត់បន្ថយគួរឱ្យកត់សម្គាល់ នៅសាលាបឋមសិក្សានិង អនុវិទ្យាល័យ ដោយសារតែវឌ្ឍនភាព នៅក្នុងការលើកកម្ពស់ការចូលរៀនរបស់សិស្សស្រី។ ជាក់ស្តែង អត្រានៃ ការសិក្សារបស់សិស្សស្រីខ្ពស់ជាងសិស្សប្រុស ពោលគឺ ២៧% សម្រាប់សិស្សស្រី និង ២២% សម្រាប់សិស្សប្រុស។

ចំនួនសិស្សចូលរៀននៅបឋមសិក្សាបានកើនឡើងពី ២.៣ លាននាក់ក្នុងឆ្នាំ ២០០១ ដល់ ២.៧ លាន នាក់ក្នុងឆ្នាំ ២០០២ ប៉ុន្តែបានថយចុះមកត្រឹម ២.៥ លាននាក់ក្នុងឆ្នាំ ២០០៦។ ក្នុងឆ្នាំសិក្សា ២០០៨-២០០៩ កុមារអាយុចន្លោះពី ៧ ទៅ ១០ ឆ្នាំស្ទើរតែទាំងអស់បានចូលរៀនក្នុងសាលា (Quinn, 2009c, p. 7)។

ចំនួនសិស្សបញ្ចប់ការសិក្សានៅបឋមសិក្សាបានកើនឡើងពី ៦៥.៩% ក្នុងឆ្នាំ ២០០៣ ដល់ ៩០.៣% ក្នុងឆ្នាំ ២០០៦។ ក្នុងឆ្នាំ២០០៨ ចំនួនកុមាររៀនដល់ថ្នាក់ទី ៦ មាន ២៩៣,៦៣២ នាក់ (ស្រី ១៤២,៥៥៥ នាក់) កើនឡើង ១០០,០០០ នាក់បើប្រៀបធៀបនឹងឆ្នាំ ២០០០។ កុមារកម្ពុជា ៨៦% (ស្រី ៨៨%) បានទទួលបាន បញ្ចប់ការសិក្សានៅបឋមសិក្សា (Quinn, 2009c, p. 8)។ អត្រាត្រួតថ្នាក់មានកម្រិតខ្ពស់ ២.៨% ក្នុងឆ្នាំ២០០៦។

ការកើនឡើងនៃអត្រាបញ្ចប់ការសិក្សានៅបឋមសិក្សា ស្របជាមួយនឹងការកើនឡើងចំនួនសិស្សចូល រៀននៅបឋមសិក្សា នឹងធ្វើឱ្យចំនួនសិស្សឆ្លងទៅមធ្យមសិក្សាបឋមសិក្សាកើនឡើង។

**១៨.២.២. ការអប់រំមធ្យមសិក្សា**

នៅកម្រិតមធ្យមសិក្សារួមមាន ការអប់រំមធ្យមសិក្សាចំណេះទូទៅនិងការអប់រំបច្ចេកទេសនិង វិជ្ជាជីវៈ។ អាទិភាពរបស់រដ្ឋាភិបាលចំពោះការអប់រំមធ្យមសិក្សាចំណេះទូទៅមានដូចជា ៖ (ក) ការលើកកម្ពស់ ការពង្រីកសម្ភារៈបរិក្ខារ តាមរយៈការផ្តល់ហិរញ្ញវត្ថុក្នុងការកសាងអគារសិក្សាថ្មីនៅតាមស្រុកទាំងអស់ ការ ពង្រីក ឬ ការស្តារឡើងវិញសម្ភារៈបរិក្ខារឧបទេសដែលមានស្រាប់ និងការអនុវត្តអភិក្រមនានាដូចជា ការ បង្រៀនពីវេន ដើម្បីបង្កើនចំនួនសិស្សចូលរៀន (ខ) ការផ្តល់ធនធានសាធារណៈឱ្យបានគ្រប់គ្រាន់ចំពោះ

សម្ភារៈបរិក្ខារនៅតាមសាលារៀន (គ) ការលើកកម្ពស់គុណភាពនិងប្រសិទ្ធភាពនៃប្រព័ន្ធអប់រំ តាមរយៈការពង្រឹងការបណ្តុះបណ្តាលនិងវិក្រឹតការគ្រូបង្រៀន និងការផ្តល់សម្ភារៈបង្រៀនគ្រប់គ្រាន់ (សៀវភៅសិក្សាគោល និងឧបករណ៍ ។ល។)។

កំណែទម្រង់នាពេលបច្ចុប្បន្នបានផ្តោតការយកចិត្តទុកដាក់លើ ការកាត់បន្ថយប្រាក់បង់ថ្លៃសាលា ជាពិសេសសម្រាប់កុមារី ការបង្កើនស្តង់ដារសិក្សា និងការកាត់បន្ថយចំនួនក្មេងស្រីដែលរៀនត្រួតថ្នាក់ តាមរយៈការធ្វើឱ្យប្រសើរឡើងជាបន្តនៃគុណភាពអប់រំ។ ការទទួលសេវាអប់រំរបស់កុមារីកាន់តែប្រសើរឡើងជាក់ស្តែង សិស្សស្រីបានចូលរៀនស្មើនឹង ១ ភាគ ៣ នៃសិស្សសរុប។ កិច្ចប្រឹងប្រែងដើម្បីកាត់បន្ថយគម្លាតយេនឌ័រនឹងនៅតែបន្តធ្វើ។ កំណែទម្រង់វិស័យអប់រំក៏បានលើកឡើងពីការបង្កើនការបង្រៀននៅមធ្យមសិក្សាទុតិយភូមិ នៅតាមតំបន់ដែលមិនមានសេវានៅកម្រិតនេះគ្រប់គ្រាន់ ការបង្កើនចំនួនមុខវិជ្ជាត្រូវបង្រៀន ការកៀរគរថវិកាសម្រាប់ដំណើរការ និងវិធានការដើម្បីធានាឱកាសទទួលបានសេវាអប់រំស្មើគ្នាសម្រាប់គ្រួសារក្រីក្របំផុត។

រូបភាព ១៨.២. អត្រារួមនិងអត្រាពិតនៃការសិក្សា នៅមធ្យមសិក្សាបឋមភូមិ

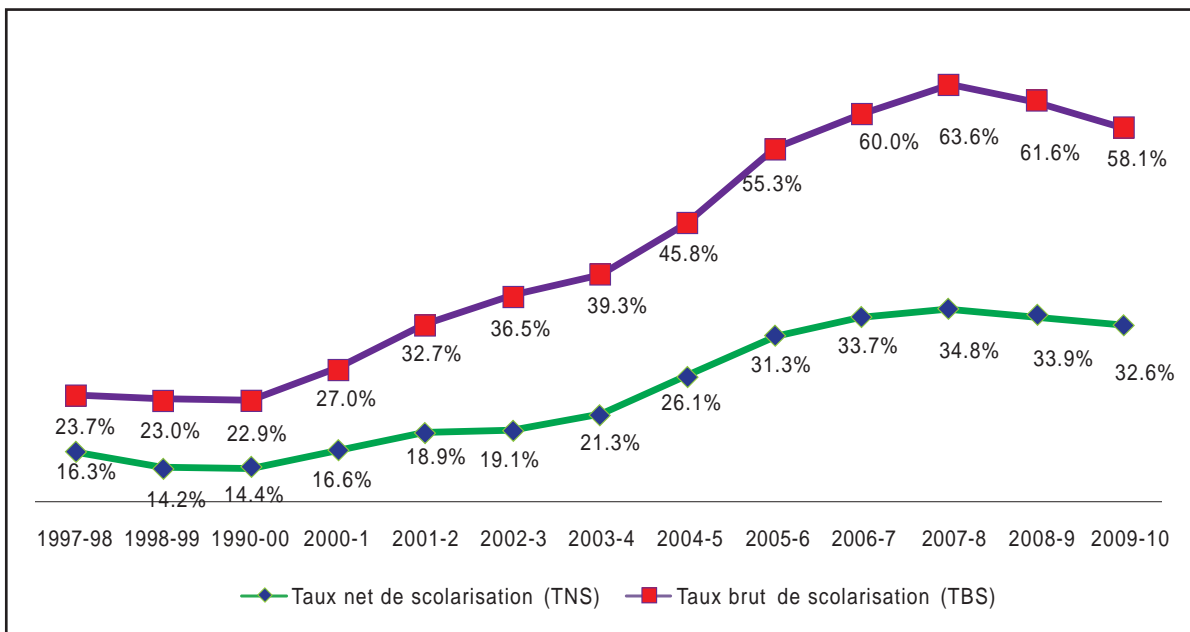

ប្រភព៖ WB and UNICEF. FTI

សកម្មភាពជាច្រើនកំពុងគាំទ្រដល់ការអប់រំនៅមធ្យមសិក្សាបឋមភូមិ និងទុតិយភូមិ មានដូចជា៖ ការផ្តល់អាហារូបករណ៍សម្រាប់សិស្សជួបការលំបាក ដែលអាចជួយបង្កើនចំនួនសិស្សចូលរៀននិងបានបន្តការសិក្សានៅក្នុងសាលារៀន ជាពិសេសសហគមន៍ជួបការលំបាក។ រដ្ឋាភិបាលក៏បានសម្របសម្រួលឱ្យមានការចូលរួមពីវិស័យឯកជន ក្នុងការផ្តល់សេវាអប់រំនៅកម្រិតមធ្យមសិក្សាទុតិយភូមិផងដែរ។

អត្រាពិតនៃការសិក្សានៅមធ្យមសិក្សាបឋមភូមិ បានកើនឡើងពី ១៥% នៅឆ្នាំ ១៩៩៧ ដល់ ១៩% នៅឆ្នាំ ២០០១ និងកើនដល់ ៣១% នៅឆ្នាំ ២០០៥។ គោលបំណងរបស់រដ្ឋាភិបាលគឺបង្កើនអត្រាពិតនៃការសិក្សានៅមធ្យមសិក្សាបឋមភូមិ យ៉ាងហោចឱ្យដល់ ៦៥% នៅឆ្នាំ ២០១៥។

រូបភាព ១៨.៣. អត្រាចុះឈ្មោះចូលរៀនសុទ្ធនិងសរុបថ្នាក់មធ្យមសិក្សាទុតិយភូមិ

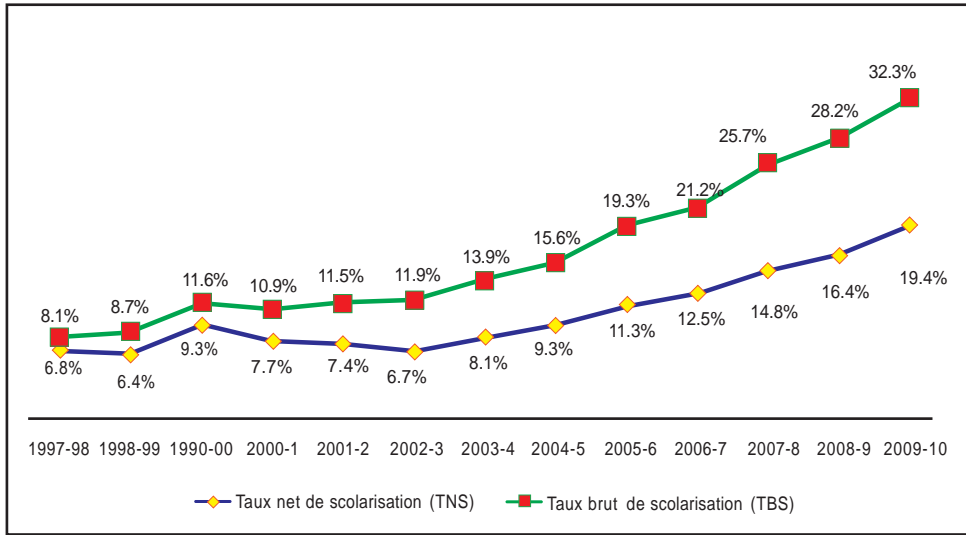

ប្រភព៖ WB and UNICEF. FTI.

អត្រារួមនៃការសិក្សានៅមធ្យមសិក្សាបឋមភូមិ រាប់បញ្ចូលទាំងសិស្សលើសអាយុ បានកើនឡើង លឿនជាងអត្រាពិតនៃការសិក្សា ដែលមានលំនាំដូចនៅកម្រិតបឋមសិក្សាដែរ។ អត្រារួមនៃការសិក្សាកើនពី ២៧% នៅឆ្នាំសិក្សា ២០០០-២០០១ ដល់ ៥០% នៅឆ្នាំ ២០០៥។ ការសម្រេចបានតាមចំណុចដៅ ១០០% នៅឆ្នាំ ២០១៥ គឺជាបញ្ហាប្រឈមមួយ។

ការអប់រំនៅកម្រិតមធ្យមសិក្សាបឋមភូមិក៏មានភាពអស្ចារ្យផងដែរ។ ក្នុងឆ្នាំ ២០០៨ ចំនួនសិស្សរៀន ថ្នាក់ទី ៩ មាន ១៦៥,៣៤២ នាក់ (ស្រី ៧៦,៦៤១ នាក់) ដែលចំនួននេះកើនលើសចំនួនសិស្សថ្នាក់ទី ៩ នៅឆ្នាំ ២០០០ រហូតដល់ទៅ ១០០,០០០ នាក់ ។ ស្ថានភាពនេះបញ្ជាក់ថា កុមារកម្ពុជា ៤៤% (ស្រី ៤២%) នៃកុមារ សរុបបានបញ្ចប់ការអប់រំកម្រិតមូលដ្ឋាន (Quinn, 2009c, p. 9)។

សមភាពក៏កំពុងមានភាពល្អប្រសើរផងដែរ ក្នុងការផ្តល់សេវាអប់រំមធ្យមសិក្សា។ ការចូលរៀនសរុប បានកើនឡើង ៣០% ក្នុងឃុំ សង្កាត់ក្រីក្រ និង ១០% ក្នុងឃុំ សង្កាត់ផ្សេងទៀត។ ទោះយ៉ាងណា កុមារក្នុងឃុំ សង្កាត់ក្រីក្របំផុតមានតែ ៦.៧% នៃសិស្សមធ្យមសិក្សាបឋមភូមិ និង ១.៨% នៃសិស្សមធ្យមសិក្សាទុតិយភូមិ បើប្រៀបធៀបទៅនឹងសិស្សក្នុងឃុំ សង្កាត់ធូធារ ៣៥% នៅមធ្យមសិក្សាបឋមភូមិ និង ៥២% នៅមធ្យមសិក្សា ទុតិយភូមិ។

វិសមភាពនៃការទទួលបានការអប់រំនៅមធ្យមសិក្សាមានកម្រិតខ្ពស់ ដែលក្នុងនោះសិស្សមកពី គ្រួសារធូធារមានរហូតដល់ ៥២% នៃសិស្សសរុប និង សិស្ស ១,៨% ប៉ុណ្ណោះមកពីគ្រួសារក្រីក្របំផុត។ តុល្យភាពយេនឌ័រក៏មិនមានផងដែរ។ កុមារីកម្ពុជា ៣៣% នៃកុមារីដែលមានអាយុស្ថិតក្នុងវ័យមធ្យមសិក្សា ប៉ុណ្ណោះបានចូលរៀន។ សិស្សស្រីបានចូលរៀននៅការបណ្តុះបណ្តាលវិជ្ជាជីវៈនិងឧត្តមសិក្សាមានតែ ២៥ ទៅ ៣០% ប៉ុណ្ណោះ។

ការអប់រំមធ្យមសិក្សាទុតិយភូមិមានការរីកចម្រើននិងពង្រីកខ្លួនយ៉ាងឆាប់រហ័ស ជាលទ្ធផលមួយនៃ គោលនយោបាយរបស់រាជរដ្ឋាភិបាលក្នុងការបង្កើតវិទ្យាល័យនៅគ្រប់ស្រុកទាំងអស់។ សិស្សចូលរៀននៅ

មធ្យមសិក្សាទុតិយភូមិបានកើនពី ១០៥,០៨៦ នាក់ (ស្រី ៣៣,៤៦៥ នាក់) ក្នុងឆ្នាំសិក្សា ២០០០-២០០១ ដល់ ២៩២,៤២៣ នាក់ (ស្រី ១២៣,៣៣៤ នាក់) ក្នុងឆ្នាំសិក្សា ២០០៨-២០០៩។ ចំនួនសិស្សប្រឡងជាប់ថ្នាក់ទី ១២ បានកើនឡើងពី ១៧,៧១៣ នាក់ (ស្រី ៥,៧៨៦ នាក់) ក្នុងឆ្នាំសិក្សា ២០០០-២០០១ ដល់ ៥១,៥៦៥ នាក់ (ស្រី ២២,៣៩៤នាក់) ក្នុងឆ្នាំសិក្សា ២០០៨-២០០៩ (Quinn, 2009c, p. 10)។

ឧបសគ្គចម្បងចំពោះការចូលរៀនរបស់សិស្សស្រី រួមមាន ៖ កង្វះអនុវិទ្យាល័យនិងវិទ្យាល័យក្នុង ស្រុក និងឃុំ សង្កាត់ក្រីក្រ និងកម្រិតនៃភាពក្រីក្រដែលរារាំងក្មេងស្រីពីការចូលរៀន ពីព្រោះពួកគេត្រូវជួយ ទទួលខុសត្រូវក្នុងគ្រួសារនៅផ្ទះ។ ដូច្នេះ រដ្ឋាភិបាលកំពុងផ្តល់អាទិភាពចំពោះការសាងសង់អគារសិក្សា ថ្មីៗ ក្នុងស្រុកទាំងអស់ និងផ្តល់អាហាររូបករណ៍បន្ថែមទៀតឱ្យចំគោលដៅសិស្សក្រីក្រ ជាពិសេសកុមារី។

**១៨.២.៣. ការអប់រំបច្ចេកទេសនិងជំនាញវិជ្ជាជីវៈ**

ការខ្វះខាតការអប់រំបច្ចេកទេសនិងការបណ្តុះបណ្តាលជំនាញវិជ្ជាជីវៈ បានបង្អាក់ការបង្កើន ផលិតភាព។ ទោះជាយ៉ាងណា ការទាមទារឱ្យរដ្ឋដើរតួជាបុរេសកម្ម ក្នុងការផ្តល់ការអប់រំបច្ចេកទេស និងការ បណ្តុះបណ្តាលជំនាញវិជ្ជាជីវៈ មិនមែនជាការងាយស្រួលដូចបន្ទុកក្នុងការផ្តល់ការអប់រំកម្រិតមូលដ្ឋាន នោះទេ តាមទ្រឹស្តី អាជីវកម្មគួរតែចំណាយចំពោះការបណ្តុះបណ្តាលបុគ្គលិករបស់ខ្លួន និងបុគ្គលិកអាចមាន ឆន្ទៈក្នុងការចំណាយសម្រាប់ការបណ្តុះបណ្តាលដោយខ្លួនឯង។ ទោះជាយ៉ាងនេះក្តី គម្លាតនៅក្នុងប្រតិបត្តិការ ទីផ្សារ (កង្វះព័ត៌មាននិងហិរញ្ញប្បទាន ផលប៉ះពាល់មកពីក្រៅភាពមិនអាចចែកដាច់បាន។ល។) អាចបណ្តាល ឱ្យលទ្ធភាពផ្តល់ការបណ្តុះបណ្តាលមិនគ្រប់គ្រាន់។ ការអប់រំបច្ចេកទេសនិងការបណ្តុះបណ្តាលជំនាញវិជ្ជាជីវៈ បានដើរតួនាទីដ៏សំខាន់មួយក្នុង “ភាពមហាអស្ចារ្យ” របស់អាស៊ី។ កម្ពុជាអាចទទួលបានអត្ថប្រយោជន៍ពី បទពិសោធន៍នៃប្រទេសជិតខាងរបស់ខ្លួន។ ជាពិសេស កម្មវិធីបណ្តុះបណ្តាលវិជ្ជាជីវៈត្រូវការភាពបត់បែននិង ឆ្លើយតបទៅនឹងការរំពឹងទុកនៃទីផ្សារការងារ។

នៅកម្ពុជា ការអប់រំបច្ចេកទេសនិងការបណ្តុះបណ្តាល ជំនាញវិជ្ជាជីវៈត្រូវបានចាត់ទុកថាជាអនុ វិស័យមួយនៃការអប់រំ។ ការអប់រំនេះរួមបញ្ចូលទាំង “ការអប់រំបច្ចេកទេសនិងវិជ្ជាជីវៈជាន់ខ្ពស់” និង “ការអប់រំ បច្ចេកទេស និងការបណ្តុះបណ្តាលជំនាញវិជ្ជាជីវៈ ថ្នាក់មធ្យមសិក្សានិងកណ្តាល”។ ក្នុងអាណត្តិទីបីនៃ រាជរដ្ឋាភិបាលកម្ពុជា (២០០៣ ដល់ ២០០៨) ក្រសួងការងារនិងបណ្តុះបណ្តាលវិជ្ជាជីវៈត្រូវបានបង្កើតឡើង ដែលទទួលបន្ទុកលើការបង្កើតការងារនិងការបណ្តុះបណ្តាលបច្ចេកទេសនិងជំនាញវិជ្ជាជីវៈ។ ផែនការអភិវឌ្ឍ ការបណ្តុះបណ្តាលបច្ចេកទេស និងជំនាញវិជ្ជាជីវៈថ្នាក់ជាតិ សម្រាប់ឆ្នាំ២០០៨ ត្រូវបានពិនិត្យឡើងវិញនិង ធ្វើបច្ចុប្បន្នភាពនៅដើមឆ្នាំ ២០០៨ និងត្រូវបានតម្រឹមយ៉ាងល្អជាមួយផែនការយុទ្ធសាស្ត្ររបស់ក្រសួងការងារ និងបណ្តុះបណ្តាលវិជ្ជាជីវៈ (២០០៦-២០១០)។

ចាប់តាំងពីទសវត្សរ៍ឆ្នាំ ១៩៩០ មក នៅក្នុងវិស័យឯកជន ការផ្តល់សេវាបណ្តុះបណ្តាលជំនាញ វិជ្ជាជីវៈរយៈពេលខ្លីមានការកើនឡើងយ៉ាងខ្លាំង (៦ខែ ១ឆ្នាំ ឬ២ឆ្នាំ) នៅស្ទើរគ្រប់មុខព្រំព្រាងនៃសកម្មភាព សេដ្ឋកិច្ចទាំងអស់ (ពាណិជ្ជកម្ម ការគ្រប់គ្រង គណនេយ្យ ធុរកិច្ច វិទ្យាសាស្ត្រកុំព្យូទ័រ និងទេសចរណ៍)។ ទោះជាយ៉ាងណា ការបន្តអភិវឌ្ឍជំនាញនៅតែជាបញ្ហា លើកលែងតែនិយោជកដែលមានធនធានហិរញ្ញវត្ថុ សម្រាប់ចំណាយលើការបណ្តុះបណ្តាលផ្ទាល់ខ្លួនរបស់គេ នៅតាមទីកន្លែងរៀនសូត្របង់ថ្លៃក្នុងស្រុក។

គោលនយោបាយថ្មីស្តីពីការបណ្តុះបណ្តាលកំពុងស្ថិតនៅក្នុងការពិចារណា សម្រាប់លើកកម្ពស់ ការងារក្នុងវិស័យឯកជន។ គោលនយោបាយថ្មីនេះនឹងរួមបញ្ចូលសមាសធាតុដូចខាងក្រោម៖

- **សនិទានកម្មនៃហិរញ្ញប្បទានដល់ការអប់រំបច្ចេកទេសនិងជំនាញវិជ្ជាជីវៈ**៖ ការសម្របសម្រួលធនធាន ដែលអាចរកបានសម្រាប់ការអប់រំបច្ចេកទេសនិងការ បណ្តុះបណ្តាលជំនាញវិជ្ជាជីវៈពីរដ្ឋ សហគ្រាសឯកជន និងដៃគូអភិវឌ្ឍ គឺមានសារសំខាន់ណាស់ ដើម្បីចៀសវាងការខ្វះខាត។
- **ការអភិវឌ្ឍកម្មវិធីដាច់ដោយឡែកសម្រាប់ការបណ្តុះបណ្តាលវិជ្ជាជីវៈ**៖ គួរប្រព្រឹត្តទៅ ស្របគ្នាជាមួយការអប់រំនៅសាកលវិទ្យាល័យ ដូច្នេះសិស្សនឹងមិនខាតបង់ពេលវេលាក្នុងការបន្ត ការសិក្សាទាំងពីរផ្នែកតាមលំដាប់។ ការចូលរួមរបស់វិស័យឯកជនក្នុងអភិក្រមថ្មីនេះ មានលក្ខណៈ សមហេតុផល ពីព្រោះក្រៅពីការរួមចំណែកផ្នែកសង្គម វាក៏កំពុងជួយបង្កើនប្រាក់ចំណេញផងដែរ ដោយ ធ្វើការបណ្តុះបណ្តាលកម្លាំងការងារក្នុងអំឡុងពេលសាកល្បង ឬ ក៏នៅមុនពេលដែល និយោជក ត្រូវបានជ្រើសរើសឱ្យចូលបម្រើការងារជាផ្លូវការ។

នៅក្នុងវិស័យការអប់រំបច្ចេកទេស និងការបណ្តុះបណ្តាលជំនាញវិជ្ជាជីវៈ រដ្ឋាភិបាលនឹងធ្វើពិពិធកម្ម កម្មវិធីរបស់ខ្លួន និងលើកកម្ពស់គុណភាពនិងការគ្រប់គ្រងរបស់កម្មវិធីទាំងនោះ។ រដ្ឋាភិបាលក៏នឹងលើកកម្ពស់ ប្រព័ន្ធអប់រំ និងការអប់រំបច្ចេកទេសនិងការបណ្តុះបណ្តាលជំនាញវិជ្ជាជីវៈ នៅកម្រិតសាលាមធ្យមសិក្សា ដើម្បី ឆ្លើយតបទៅនឹងតម្រូវការទីផ្សារការងារដែលកំពុងលេចឡើង។ អភិក្រមនេះតម្រូវឱ្យមានការសម្របសម្រួលយ៉ាង ជិតស្និទ្ធ រវាងរដ្ឋាភិបាលនិងវិស័យឯកជន។ ក្រសួងការងារនិងបណ្តុះបណ្តាលវិជ្ជាជីវៈមានវិទ្យាស្ថាននិងមជ្ឈ- មណ្ឌល ចំនួន ៣៨ កន្លែងក្នុង ២៤ រាជធានី ខេត្ត និងកំពុងផ្តល់នូវកម្មវិធីនានាចាប់ពីការបណ្តុះបណ្តាលជំនាញ មូលដ្ឋានរហូតដល់កម្រិតជាន់ខ្ពស់។ ទីតាំងទាំងនោះបានបណ្តុះបណ្តាលមនុស្សប្រហែល ៥,០០០ នាក់ក្នុងមួយ ឆ្នាំអាស្រ័យដោយថវិការដ្ឋមានកម្រិត។ ក្រសួងកិច្ចការនារីមានមជ្ឈមណ្ឌលអភិវឌ្ឍស្ត្រី ១១ កន្លែង ដែលផ្តល់នូវ កម្មវិធីជាប្រពៃណីមួយចំនួន។ សិក្ខាកាមបញ្ចប់ការសិក្សាប្រហែល៣,០០០ នាក់ក្នុងមួយឆ្នាំ។ សាលាឯកជន មានប្រមាណ ៣០០ កន្លែង ដែលភាគច្រើនក្នុងការអប់រំបច្ចេកវិទ្យាព័ត៌មាននិងផ្នែកយន្តសាស្ត្រ ហើយបច្ចុប្បន្នមិន ទាន់ត្រូវបានចុះបញ្ជីនៅឡើយ។ គេប៉ាន់ស្មានថា សិក្ខាកាមប្រហែល ២០,០០០ នាក់បញ្ចប់ការសិក្សា ក្នុងឆ្នាំសិក្សា នីមួយៗពីកន្លែងផ្តល់ជំនាញឯកជននានា។ វិស័យផ្លូវការបានបង្កើតការងារថ្មីប្រហែល ៥០,០០០ កន្លែងរៀង រាល់ឆ្នាំ ទន្ទឹមនឹងកម្លាំងការងារកើនឡើង៣០០,០០០ នាក់ក្នុងមួយឆ្នាំ។ ជារួម កម្មវិធីទីផ្សារការងារសកម្មនៅមាន កម្រិតនៅឡើយ។

ក្រសួងការងារនិងបណ្តុះបណ្តាលវិជ្ជាជីវៈកំពុងស្វែងរកយុទ្ធសាស្ត្រផ្សេងៗ ដើម្បីអភិវឌ្ឍជំនាញនិងភ្ជាប់ ពួកគេទៅនឹងការងារដែលជាវិធានការដើម្បីពង្រឹងបទដ្ឋានគតិយុត្តិស្តីពីទីផ្សារពលកម្ម។ ក្របខ័ណ្ឌគុណវុឌ្ឍិថ្នាក់ជាតិ គឺការទទួលស្គាល់វគ្គសិក្សាការអប់រំបច្ចេកទេសនិងការបណ្តុះបណ្តាលជំនាញវិជ្ជាជីវៈកំពុងត្រូវបានអភិវឌ្ឍ ហើយទី ភ្នាក់ងាររកការងារធ្វើថ្នាក់ជាតិមួយកំពុងត្រូវបានបង្កើតឡើង។ ជាងនេះទៅទៀត កម្មវិធីសាកល្បងនានាកំពុងត្រូវ បានរៀបចំឡើង ដើម្បីដោះស្រាយកម្លាំងពលកម្មដែលចេះតែកើនឡើង ជាពិសេសយុវជនក្រោមអាយុ ៣០ ឆ្នាំដែលគ្របដណ្តប់ប្រហែល ៧០% នៃប្រជាជនសរុប។

**១៨.២.៤. ការអប់រំឧត្តមសិក្សា**

កម្ពុជាបានប្រឈមមុខជាមួយនឹងបញ្ហាប្រឈមខាងការអភិវឌ្ឍថ្មីៗមួយចំនួនដូចជា សកលភារៈបន្ថែមកម្មសេដ្ឋកិច្ច និងការកើនឡើងនៃវិទ្យាសាស្ត្រនិងបច្ចេកវិទ្យា ជាពិសេសវិទ្យាសាស្ត្រកុំព្យូទ័រ និងបច្ចេកវិទ្យាព័ត៌មាននៅក្នុងជីវិតរស់នៅ។ ដើម្បីរក្សាប្រព័ន្ធអប់រំរបស់កម្ពុជាដែលមានភាពប្រកួតប្រជែង រួមបញ្ចូលទាំងការអប់រំបច្ចេកទេសនិងការបណ្តុះបណ្តាលជំនាញវិជ្ជាជីវៈ ការយកចិត្តទុកដាក់ទៅលើ ការផ្តល់ចំណេះដឹង ទៅដល់ប្រជាជននៅគ្រប់ផ្នែកសម្រាប់ការរស់រាន នៅក្នុងពិភពសម័យទំនើប ក៏ដូចជា ការលើកកម្ពស់ គុណភាពអប់រំ។ កម្មវិធីសិក្សានៅគ្រប់កម្រិតនៃការអប់រំ គួរត្រូវបានពិនិត្យឡើងវិញជាបន្តបន្ទាប់ និងធ្វើការ កែលម្អ ដើម្បីឆ្លុះបញ្ចាំងពីចំណេះដឹងថ្មីៗដែលកំពុងលេចឡើងជាបន្តបន្ទាប់។ សហគមន៍បណ្តុះបណ្តាលនិងអប់រំ ត្រូវតែចូលរួមឱ្យបានពេញលេញ ដើម្បីបញ្ជ្រាបចំណេះដឹងនិងការអភិវឌ្ឍថ្មីៗជាបន្តបន្ទាប់។ បញ្ហាប្រឈមមានច្រើន ប៉ុន្តែមិនមានជម្រើសសម្រាប់កម្ពុជា ដែលត្រូវតែតាមឱ្យទាន់ជាមួយពិភពលោកខាងក្រៅក្នុងផ្នែកអប់រំ។ ស្ថាប័នឧត្តមសិក្សាក៏ត្រូវតែស្វែងរកគុណភាពត្រឹមត្រូវរវាងគោលបំណង៣គឺ៖ការដោះស្រាយការសិក្សានៅឧត្តមសិក្សា លទ្ធភាពហិរញ្ញវត្ថុ និងការថែរក្សាគុណតម្លៃខាងប្រពៃណី។

ដើម្បីបំពេញតាមតម្រូវការរបស់អ្នកបញ្ចប់ការសិក្សានៅឧត្តមសិក្សា រាជរដ្ឋាភិបាលកម្ពុជាបានដាក់ចេញគោលនយោបាយលើកទឹកចិត្តដល់គ្រឹះស្ថានអប់រំឧត្តមសិក្សាឯកជន។ ជាលទ្ធផល ចំនួនសាកលវិទ្យាល័យ និងវិទ្យាស្ថានថ្នាក់ឧត្តមសិក្សាបានកើនឡើងយ៉ាងឆាប់រហ័ស។ ទោះជាយ៉ាងណា គុណភាពសិក្សារបស់និស្សិតឧត្តមសិក្សានៅមានកម្រិតទាប ហើយមិនត្រូវបានទទួលការពេញចិត្តច្រើនពីទីផ្សារការងារទេ។ ឆ្លើយតបទៅនឹងបញ្ហានេះរាជរដ្ឋាភិបាលកម្ពុជាបានបង្កើតគណៈកម្មាធិការទទួលស្គាល់គុណភាពអប់រំកម្ពុជា (ACC) ដែលទទួលខុសត្រូវវាយតម្លៃពីខាងក្រៅ លើគុណភាពរបស់គ្រឹះស្ថានឧត្តមសិក្សា។ កិច្ចការជាច្រើនដែលត្រូវបន្តអនុវត្ត ដើម្បីបង្កើនមធ្យមភាគរបស់សាកលវិទ្យាល័យនិងវិទ្យាស្ថានថ្នាក់ឧត្តមសិក្សាឱ្យឡើងដល់កម្រិតថ្នាក់តំបន់។

**១៨.៣. យន្តការផ្តល់មូលនិធិដល់វិស័យអប់រំ**

ដើម្បីដោះស្រាយកង្វះថវិកាមិនគ្រប់គ្រាន់ក្នុងវិស័យអប់រំនិងអនុញ្ញាតឱ្យកម្មវិធីនានា ត្រូវបានអនុវត្តប្រកបដោយប្រសិទ្ធភាពសមស្របនោះ ការបែងចែកថវិកាសម្រាប់វិស័យអប់រំត្រូវបានប៉ាន់ស្មានថា គួរតែត្រូវបានបង្កើនបន្តិចម្តងៗរហូតដល់ ១៥% ទៅ១៨% នៃការចំណាយសាធារណៈ។

*រូបភាព ១៨.៣. ការចំណាយលើវិស័យអប់រំ (គិតជាពាន់លានរៀល)*

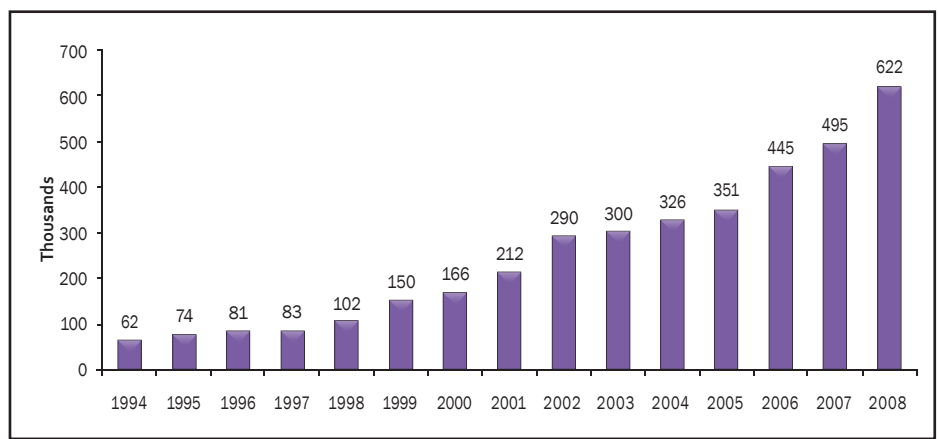

*ប្រភព៖ក្រសួងសេដ្ឋកិច្ច និងហិរញ្ញវត្ថុ*

ចំណាយរបស់រដ្ឋាភិបាលលើវិស័យអប់រំបានកើនពី ១% នៃ ផលស ក្នុងឆ្នាំ ១៩៩៦ ដល់ ២% ក្នុងឆ្នាំ ២០០២។ ថវិកាវិស័យអប់រំស្មើនឹង ១៨,៣% នៃការចំណាយចរន្តរបស់រដ្ឋាភិបាលក្នុងឆ្នាំ ២០០៨ បើប្រៀបធៀបទៅនឹង ៩% ក្នុងឆ្នាំ ១៩៩៧។ ប្រសិនបើរាប់បញ្ចូលចំណាយវិនិយោគទៀតនោះ វិស័យអប់រំនឹងក្លាយជាខ្ទង់ចំណាយធំបំផុតរបស់រដ្ឋ និងច្រើនជាងវិស័យការពារជាតិ។ ការពង្រីកចំណាយសារពើពន្ធបានដើរទន្ទឹមនឹងការអនុវត្តកម្មវិធីសកម្មភាពអាទិភាព ដោយផ្ដោតជាពិសេសទៅលើអ្នកក្រីក្របំផុត ក្នុងចំណោមប្រជាជនក្រីក្រជាមួយនឹងថវិកាច្រើនជាង ៦០% ត្រូវបានផ្តល់សម្រាប់ការអប់រំកម្រិតបឋមសិក្សា។ ទោះជាយ៉ាងណាក៏ដោយ វិស័យអប់រំទទួលបានផលប៉ះពាល់ នៅពេលដែលមានការពន្យារពេលក្នុងការបញ្ចេញសាច់ប្រាក់ចេញទៅតាមកញ្ចប់ថវិកាដែលត្រូវបានបែងចែកនោះ រួមបញ្ចូលទាំង ថវិកាកម្មវិធី សកម្មភាពអាទិភាព ផងដែរ។

ចំណាយវិស័យអប់រំបានកើនពី ៦២ ពាន់លានរៀលក្នុងឆ្នាំ ១៩៩៤ រហូតដល់ ៦២២ ពាន់លានរៀលក្នុងឆ្នាំ ២០០៨។ ថវិកាសម្រាប់ការអប់រំបានកើនឡើងខ្លាំងចាប់តាំងពីឆ្នាំ ១៩៩៩ មក ដែលជាលទ្ធផលមួយនៃគោលនយោបាយកំណែទម្រង់វិស័យអប់រំរបស់រដ្ឋាភិបាលកម្ពុជា។ ថវិកាវិស័យអប់រំក្នុងឆ្នាំ ១៩៩៩ បានកើន ៤៧% បើប្រៀបធៀបទៅនឹងឆ្នាំ ១៩៩៨។ អំឡុងទសវត្សរ៍ចុងក្រោយនេះ ការចំណាយវិស័យអប់រំបានកើនឡើងបួនដងនិងឈានដល់ ៦២២ ពាន់លានរៀល (១៥២លានដុល្លារ) ក្នុងឆ្នាំ ២០០៨។ បន្ថែមពីលើថវិការបស់រដ្ឋាភិបាល ជំនួយពីសំណាក់ដៃគូអភិវឌ្ឍន៍ចំពោះវិស័យអប់រំបានកើនដល់ប្រហែល ៥០ ទៅ ៦០ លានដុល្លារក្នុងមួយឆ្នាំ។ បដិភាគរបស់រដ្ឋក្នុងការចំណាយលើវិស័យអប់រំ មានតែ ៥០% ប៉ុណ្ណោះ ឪពុកម្តាយចូលរួម ៣៥% (៤០,០០០រៀលជាមធ្យមសម្រាប់កុមារម្នាក់ក្នុងមួយឆ្នាំនៅកម្រិតបឋមសិក្សា និង ៣០០,០០០ រៀល នៅកម្រិតមធ្យមសិក្សា) និង ១៥% ទៀតបានមកពីការចូលរួមរបស់ជំនួយបរទេស។

**តារាង ១៨.២. ចំណាយលើកម្មវិធីវិស័យអប់រំ (គិតជាលានដុល្លារ)**

	២០០៦	២០០៧e	២០០៨e	២០០៩e	២០១០e
ចំណាយកម្មវិធីអប់រំ	៣៤៣.១	៣៣០.១	៣៣៨.២	៣៤៧.១	៣៥៧.៣
ការផ្តល់មូលនិធិក្នុងស្រុក	១៦៦.២	១៨៥.១	១៩៧.៩	១៥០.០	១៦៦.៥
នៃការគាំទ្រថវិកាជាទូទៅ	០	៧	៧	៧	០
ការគាំទ្រខាងក្រៅ	៦០.៣	៥១.៤	28.9	២៣.៤	១៩.៦
គម្លាតមូលនិធិ	១១៦.៦	៩៣.៦	111.4	១៧៣.៧	១៧១.២
ចំណាយកម្មវិធីអប់រំមូលដ្ឋាន	២៨៩.២	២៨៩.២	២៨៩.២	២៨៩.២	២៨៩.២
ការផ្តល់មូលនិធិក្នុងស្រុក	១១៣.០	១២៦.៨	១៣៦.៦	១០៥.០	១១៨.២
ការគាំទ្រពីក្រៅ	៥៤.៨	៤៤.១	២២.៨	១៧.៦	១២.២
គម្លាតការផ្តល់មូលនិធិ	១២១.៤	១១៨.២	១២៩.៩	១៦៦.៥	១៥៨.៨
ការគាំទ្រថវិកាទូទៅ	៣៥.០	៣៥.០	៣៥.០	៣៥.០	៣៥.០

Note: e for estimated.

ប្រភព៖ WB, FTI Country Information For .

ទោះជាយ៉ាងណា គេបានប៉ាន់ប្រមាណថា គម្លាតថវិកាក្នុងវិស័យអប់រំប្រហាក់ប្រហែល ១០០ លានដុល្លារក្នុងឆ្នាំ។ ហិរញ្ញប្បទានសម្រាប់វិស័យអប់រំស្ថិតក្នុងសភាពតឹងតែង ជាពិសេសនៅពេលមានការពង្រីក

សេវាអប់រំនិងការចូលរៀន ក្នុងរយៈពេលប៉ុន្មានឆ្នាំកន្លងមកនេះ។ ការប៉ាន់ស្មានថ្លៃចំណាយក្នុង១ឯកតា បង្ហាញថា ថ្លៃចំណាយក្នុង១ឯកតានៅកម្រិតបឋមសិក្សាប្រហែល ២៨ ដុល្លារ សម្រាប់កុមារម្នាក់ក្នុង១ឆ្នាំ ៧០ ដុល្លារសម្រាប់មធ្យមសិក្សាបឋមភូមិ និង ៨០ ដុល្លារសម្រាប់មធ្យមសិក្សាទុតិយភូមិ (Quinn, 2009a, p. 13)។

ដើម្បីបំពេញតម្លាតថវិកានោះ រាជរដ្ឋាភិបាលកម្ពុជាបានប្រើប្រាស់ និងទទួលបានហិរញ្ញប្បទានបន្ថែម ក្រោមការផ្ដួចផ្ដើមជាសកលសម្រេចបានគោលដៅអប់រំ fast tract initiative (FTI) ដើម្បីបង្កើនការចំណាយលើ វិស័យអប់រំសម្រាប់ឆ្នាំ ២០០៧-២០០៩។

តម្លាតថវិកាខាងលើគឺជាការប៉ាន់ស្មានធនធានដែលត្រូវការ ដើម្បីអនុវត្តកំណែទម្រង់វិស័យអប់រំឱ្យ បានពេញលេញ ក្រោមការផ្ដួចផ្ដើមជាសកលសម្រេចបានគោលដៅអប់រំ។ ចំណាយលើកម្មវិធីអប់រំត្រូវបាន ផ្អែកលើគំរូមួយ ដែលត្រូវបានប្រើប្រាស់ ដើម្បីគណនាតម្រូវការធនធានសម្រាប់ការអនុវត្តផែនការវិស័យ អប់រំ។

**១៨.៤. សេចក្ដីសន្និដ្ឋាន**

រដ្ឋាភិបាលទទួលស្គាល់ថា ការពង្រីកសេវាអប់រំដោយសមធម៌ ការលើកកម្ពស់គុណភាពអប់រំគឺ មានសារៈសំខាន់ណាស់ ចំពោះការអភិវឌ្ឍសេដ្ឋកិច្ចប្រកបដោយនិរន្តរភាព។ អាទិភាពគោលនយោបាយ យុទ្ធសាស្ត្រ និងកម្មវិធីដើម្បីសម្រេចបានគោលបំណងដែលបានលើកឡើងខាងលើ ត្រូវបានគូសបញ្ជាក់នៅ ក្នុងផែនការយុទ្ធសាស្ត្រវិស័យអប់រំ (ESP) និងកម្មវិធីគាំទ្រវិស័យអប់រំ (ESSP) ឆ្នាំ ២០០៦-២០១០។ ច្បាប់ស្តីពី ការអប់រំដែលបានអនុម័តនៅឆ្នាំ២០០៧ បានរួមចំណែកដ៏សំខាន់ដល់ការពង្រីកកាលានុវត្តភាព សម្រាប់ការ អប់រំប្រកបដោយសមធម៌ ការលើកកម្ពស់គុណភាពអប់រំ និងគុណភាពនៃការផ្តល់សេវា។ ការអនុវត្តថវិកា កម្មវិធី (PB) ក្នុងវិស័យអប់រំបានបង្កើនកាលានុវត្តភាពសម្រាប់ភ្ជាប់ជាប្រព័ន្ធរវាងការអនុវត្តថវិកា និងសមិទ្ធិកម្ម កម្មវិធីប្រកបដោយសមភាព និងការលើកកម្ពស់គុណភាពអប់រំនិងការផ្តល់ជូនសេវារបស់ខ្លួន។ ការអនុវត្ត នូវការបែងចែក **ថវិកាកម្មវិធី** (PB) ក្នុងវិស័យនេះបានបង្កើនកាលានុវត្តភាពសម្រាប់ការអនុវត្តថវិកាភ្ជាប់ ជាប្រព័ន្ធនិងសមិទ្ធផលកម្មវិធី។

# ជំពូកទី ១៩

## សុខាភិបាល

### ១៩.១. សាវតារ

វិស័យសុខាភិបាលនៅកម្ពុជាបានដំណើរការទៅមុខស្ថិតក្រោមស្ថានភាពហេដ្ឋារចនាសម្ព័ន្ធមិនទាន់សម័យ និងគុណភាពនៃសេវានៅមានកម្រិត។ ការផ្គត់ផ្គង់បុគ្គលិកសុខាភិបាលមិនទាន់គ្រប់គ្រាន់ ដោយសារតែការពង្រាយបុគ្គលិកមិនបានស្មើសាច់ល្អ និងបុគ្គលិកមួយចំនួនមិនចង់ទៅបម្រើនៅតាមតំបន់ជនបទដាច់ស្រយាល។ មធ្យោបាយសម្រាប់ដឹកជញ្ជូនអ្នកជម្ងឺមានតិចតួច ជាពិសេសនៅតំបន់ដាច់ស្រយាលក្រឡាត់។ ការអះអាងនិងវាយតម្លៃបែបនេះ អាស្រ័យទៅលើលទ្ធផលនៃការស្ទាបស្ទង់មតិរបស់សហគមន៍ស្តីពីឱកាសទទួលបានសេវានិងគុណភាពនៃការថែទាំសុខភាព។ បញ្ហាប្រឈមជាច្រើននឹងត្រូវដោះស្រាយ ដើម្បីលើកកម្ពស់លក្ខខណ្ឌសុខភាពនិងអនាម័យរបស់ប្រជាជនភាគច្រើន ឱ្យឈានដល់កម្រិតដែលអាចទទួលយកបាន ជាពិសេសក្នុងតំបន់ជនបទ។ ការប្រើប្រាស់បរិក្ខារវេជ្ជសាស្ត្រនិងថែទាំសុខភាពពីផ្នែកសាធារណៈនៅមានកម្រិតទាប ដោយសារតែប្រាក់ចំណូលទាបនិងហេដ្ឋារចនាសម្ព័ន្ធនិងបុគ្គលិកសុខាភិបាលមានមិនគ្រប់គ្រាន់។

រាជរដ្ឋាភិបាលកម្ពុជាបានផ្តល់អាទិភាពខ្ពស់ ចំពោះការផ្តល់សេវាសុខាភិបាលភាពនៅក្នុងយុទ្ធសាស្ត្រចតុកោណ ដោយសារតែអ្នកក្រីក្រខ្វះលទ្ធភាពទទួលបានសេវាសុខាភិបាល និងភាពក្រីក្រប្រាក់ចំណូល។ ប្រាក់ចំណូលទាបបានកំហិតលទ្ធភាពទទួលបានសេវាថែទាំសុខភាព។ ផ្ទុយទៅវិញ សុខភាពទន់ខ្សោយបានកំហិតដល់សមត្ថភាពផ្នែកបញ្ញានិងរាងកាយរបស់មនុស្សម្នាក់ ដែលនាំទៅរកការបាត់បង់សក្តានុពលរកប្រាក់ចំណូលនិងឈានធ្លាក់ចូលទៅក្នុងសភាពក្រីក្រ។ ដូច្នេះហើយ ទើបវិស័យសុខភាពត្រូវបានចាត់ចូលជា គោលដៅអភិវឌ្ឍសហស្សវត្សរ៍ ដោយអង្គការសហប្រជាជាតិ។

វិស័យសុខាភិបាលក៏សម្រេចបានជោគជ័យមួយចំនួនផងដែរនៅប៉ុន្មានឆ្នាំចុងក្រោយនេះ ជាពិសេស ការលុបបំបាត់ជម្ងឺស្លឹតដៃជើង ការធ្លាក់ចុះនៃអត្រាអ្នកស្លាប់ពីជម្ងឺគ្រុនចាញ់ និងការពង្រីកបរិធានគាំពារសុខភាពនៅទូទាំងប្រទេស។ ទោះយ៉ាងនេះក្តី កម្ពុជាកំពុងប្រឈមមុខជាមួយនឹងបញ្ហាមួយចំនួននៅក្នុងវិស័យសុខាភិបាល។ ការប្រយុទ្ធប្រឆាំងនឹងការរីករាលដាលនៃមេរោគអេដស៍និងជម្ងឺអេដស៍នៅកម្ពុជាមានវឌ្ឍនភាពយ៉ាងឆាប់រហ័សក្នុងការសម្រេចគោលដៅអភិវឌ្ឍសហស្សវត្សរ៍។ អត្រាប្រេវ៉ាឡង់នៃមេរោគអេដស៍និងជម្ងឺអេដស៍នៅកម្ពុជាបានធ្លាក់ចុះជិត ១ ភាគ ៣ ជាក់ស្តែងអត្រានេះបានធ្លាក់ចុះពី ៣,៩% នៃប្រជាជនក្នុងឆ្នាំ ១៩៩៧ មកត្រឹម ១,២% ក្នុងឆ្នាំ ២០០៣ និងបន្តធ្លាក់មកនៅត្រឹម ០,៩% ក្នុង ឆ្នាំ២០០៧។ ប៉ុន្តែសមិទ្ធផលនេះមិនទាន់រាប់បញ្ចូលអំពីការកើនឡើងនៃការចម្លងជម្ងឺនេះពីប្តីទៅប្រពន្ធ និងពីម្តាយទៅកូននិងការកើនឡើងអត្រាប្រេវ៉ាឡង់នៃមេរោគអេដស៍និងជម្ងឺអេដស៍ក្នុងចំណោមមនុស្សវ័យក្មេង ជាពិសេសក្រុមងាយរងគ្រោះ នៅឡើយទេ។ ដើម្បីប្រយុទ្ធប្រឆាំងនឹងនិន្នាការនេះ រដ្ឋាភិបាលកំពុងផ្តោតលើការធ្វើតេស្តរកមេរោគការផ្តល់ប្រឹក្សាខាងផ្លូវចិត្ត និងការការពារការចម្លងពីម្តាយទៅកូនដោយយកចិត្តទុកដាក់ ជាពិសេសចំពោះមនុស្សវ័យក្មេង យុវវ័យ និងស្ត្រី។

កង្វះអាហាររូបត្ថម្ភក្នុងចំណោមកុមារអាយុក្រោម ៥ ឆ្នាំនៅតែបន្តជាបញ្ហាសុខភាពសាធារណៈដ៏ ចម្បងមួយ។ ក្នុងឆ្នាំ ២០០៦ កុមារអាយុក្រោម ៥ ឆ្នាំប្រមាណ ៣៦ % មានសភាពក្រិនឬខ្វះទម្ងន់ ដែលបង្ហាញ ពីសញ្ញាខ្វះអាហាររូបត្ថម្ភឬស្នមស្នាំងរ៉ាំរ៉ៃ។ អត្រាមរណភាពក្នុងចំណោមកុមារអាយុក្រោម ៥ ឆ្នាំនិង អត្រាម រណភាពរបស់ទារកបានធ្លាក់ចុះជាខ្លាំងក្នុងប៉ុន្មានឆ្នាំចុងក្រោយនេះ ប៉ុន្តែនៅតែស្ថិតក្នុងកម្រិតខ្ពស់ បើប្រៀប ធៀបទៅនឹងប្រទេសផ្សេងៗក្នុងតំបន់។ ដូច្នេះ កម្ពុជាទំនងជាមិនអាចសម្រេចបានគោលដៅអភិវឌ្ឍសហស្ស- វត្សរ៍ ក្នុងការកាត់បន្ថយអត្រាមរណភាពរបស់មាតាបានទេ ដោយស្វ័យប្រវត្តិទេនៅមានកម្រិតខ្ពស់នៅ ឡើយ។

អាទិភាពរបស់រាជរដ្ឋាភិបាលកម្ពុជាក្នុងវិស័យសុខាភិបាលរួមមាន ការអនុវត្តកម្មវិធីបង្ការ ការគ្រប់ គ្រងជម្ងឺឆ្លង ការលើកកម្ពស់សុខភាពកុមារនិងមាតា និងការពង្រឹងសេវាកម្មសង្គ្រោះបន្ទាន់ ការអប់រំសុខភាព និងការបង្កើនការយល់ដឹង ជាពិសេសក្នុងសហគមន៍ជនបទ។ អ្នកក្រីក្របំផុតនឹងទទួលបានសេវាព្យាបាល ដោយឥតគិតថ្លៃ នៅតាមមន្ទីរពេទ្យបង្អែកនិងមណ្ឌលសុខភាពនានា។ កម្មវិធីធានារ៉ាប់រងសុខភាពតាមសហ- គមន៍ ត្រូវបានរៀបចំឡើង ដើម្បីសម្រាលបន្ទុកបញ្ហាសុខភាពរបស់អ្នកក្រីក្រ។ មូលនិធិសមធម៌ ក៏ត្រូវបាន បង្កើតឡើង និងត្រូវបានពង្រឹងនិងពង្រីកបន្ថែមទៀត ដើម្បីសម្រួលដល់អ្នកក្រីក្រឱ្យមានលទ្ធភាពទទួលបាន ការគាំពារព្យាបាលដែលមានគុណភាព។ រដ្ឋាភិបាលនឹងអនុម័តនិងពង្រឹងច្បាប់និងបទបញ្ជាស្តីពីការថែទាំ សុខភាព ដើម្បីធានាថាសេវាកម្មនិងការប្រតិបត្តិថែទាំសុខភាពមានគុណភាពខ្ពស់ ដូចគ្នាដែរចំពោះសន្តិសុខ ស្បៀង។ រដ្ឋាភិបាលនឹងបន្តលើកកម្ពស់ការព្យាបាលដោយប្រើប្រាស់ឱសថបុរាណ ជាមួយនឹងការផ្តល់ ព័ត៌មាននិងការធ្វើអធិការកិច្ចដ៏សមស្រប រួមជាមួយនឹងការប្រើប្រាស់ឱសថសម័យទំនើប។

**១៩.២. យុទ្ធសាស្ត្រគាំពារសុខភាពថ្នាក់ជាតិ**

ក្នុងឆ្នាំ ២០០៣ រាជរដ្ឋាភិបាលកម្ពុជាបានអនុម័តឯកសារយុទ្ធសាស្ត្រមួយចំនួនក្នុងគោលបំណង លើកកម្ពស់ការផ្តល់សេវាថែទាំសុខភាពនិងផ្តល់អាហាររូបត្ថម្ភ រួមមានផែនការយុទ្ធសាស្ត្រវិស័យសុខាភិបាល ៥ ឆ្នាំ (២០០៣-២០០៧) និងផែនការជាតិសម្រាប់ការវិនិយោគលើអាហាររូបត្ថម្ភ (២០០៣-២០០៧)។

ផែនការយុទ្ធសាស្ត្រវិស័យសុខាភិបាល ២០០៣-២០០៧ បានសង្កត់ធ្ងន់លើការផ្តល់សេវាសុខា- ភិបាលដែលមានគុណភាពខ្ពស់ ការបង្កើតមូលនិធិសមធម៌ដើម្បីជួយសម្រាលដល់ការបង់ថ្លៃពីសំណាក់អ្នក ក្រីក្រ ការផ្លាស់ប្តូរអាកប្បកិរិយារបស់បុគ្គលិកសុខាភិបាល ការបង្កើនតម្លាភាពស្ថាប័នទទួលខុសត្រូវ ការគ្រប់គ្រង ការថែរក្សា ការកៀរគរធនធាន រួមបញ្ចូលទាំងបុព្វលាភធានារ៉ាប់រងឯកជន និងការធានារ៉ាប់រង សហគមន៍ផ្នែកលើការបង់ថ្លៃជាមុន។ គោលការណ៍ណែនាំសម្រាប់អនុវត្តគោលនយោបាយទាំងនេះ បានគូសប ញ្ជាក់ពីតម្រូវការក្នុងការផ្តល់អត្ថប្រយោជន៍ដល់ក្រុមងាយរងគ្រោះ ការឆ្លើយតបនឹងតម្រូវការរបស់សាធារណៈ ជន ហិរញ្ញប្បទានប្រកបដោយនិរន្តរភាព ការចូលរួមពីសហគមន៍ជនបទ ការកសាងនិងអភិវឌ្ឍសមត្ថភាព ធនធានមនុស្ស ក៏ដូចជាភាពជាដៃគូផងដែរ។

គោលនយោបាយរបស់រដ្ឋាភិបាលស្តីពីការថែទាំសុខភាព បានផ្អែកលើអាទិភាពដូចខាងក្រោម៖ ការផ្តល់នូវការគាំពារសុខភាពជាមូលដ្ឋានសម្រាប់ប្រជាជនកម្ពុជាទាំងអស់ ការផ្តល់ជូនសេវាឯកទេសជំនាញ សំខាន់ៗ ហិរញ្ញប្បទានតាមបែបវិមជ្ឈការនិងវិសហវិមជ្ឈការ ការធ្វើផែនការនិងមុខងាររដ្ឋបាលក្នុង វិស័យ ថែទាំសុខភាព ការលើកកម្ពស់ធនធានមនុស្ស ការបង្ការនិងគ្រប់គ្រងជម្ងឺឆ្លងនិងជម្ងឺមិនឆ្លង ការគាំពារមាតា

និងទារកដែលមានគុណភាព ការពង្រឹងច្បាប់ពាក់ព័ន្ធនឹងសុខភាព ការលើកកម្ពស់អាកប្បកិរិយាសកម្ម ដែលនាំទៅរកការរស់នៅល្អមានសុខភាពល្អរបស់ប្រជាជន ការផ្តល់សេវាប្រកបដោយគុណភាព ប្រសិទ្ធ ភាពនិងប្រសិទ្ធផល ការលើកកម្ពស់ភាពជាដៃគូឯកជននិងសាធារណៈប្រកបដោយប្រសិទ្ធភាពដើម្បីធ្វើឱ្យ វិស័យថែទាំសុខភាពបានប្រសើរ ការប្រើប្រាស់ប្រព័ន្ធព័ត៌មានសុខាភិបាលឱ្យមានប្រសិទ្ធភាពដើម្បីធានាដល់ ការអនុវត្តការពិនិត្យតាមដាននិងវាយតម្លៃផ្នែកលើការបំពេញការងារ និងលទ្ធផលក្នុងវិស័យសុខាភិបាល និង ការលើកកម្ពស់លទ្ធភាពទទួលបានសេវាសុខាភិបាលអាទិភាពមួយចំនួនប្រកបដោយសមធម៌ ជាពិសេស សម្រាប់អ្នកក្រីក្រ។

ផែនការយុទ្ធសាស្ត្រវិស័យសុខាភិបាល ដំណាក់កាលថ្មី ២០០៨-២០១៥ ត្រូវបានអនុម័តនៅ ឆ្នាំ២០០៨ និងបានកំណត់កម្មវត្ថុយុទ្ធសាស្ត្រ ដូចជា ៖ ការកាត់បន្ថយបន្ទុកសេដ្ឋកិច្ច សង្គមកិច្ច និងបន្ទុក សុខភាពនៃជម្ងឺឆ្លងនានា ការប្រយុទ្ធប្រឆាំងនឹងជម្ងឺអេដស៍និងមេរោគអេដស៍ ជម្ងឺរបេងនិងគ្រុនចាញ់ ការ ការពារនិងកាត់បន្ថយមេរោគ ពិការភាព និងមរណភាពមុនអាយុកាលដែលបណ្តាលមកពីជម្ងឺអ៊ីវី លក្ខខណ្ឌ មិនឆ្លង វិកលចរិត អំពើហិង្សា ការងាររូស និងការចុះខ្សោយផ្នែកចក្ខុ ការកាត់បន្ថយរោគាព្យាធិនិងមរណភាព និងការលើកកម្ពស់សុខភាពអំឡុងពេលដំណាក់កាលសំខាន់របស់ជីវិត រួមមាន ការមានផ្ទៃពោះ ការប្រសូត្រ បុត្រ រយៈពេលកូនខ្ចី កុមារភាព និងវ័យជំទង់ និងការលើកកម្ពស់សុខភាពបន្តពូជនិងផ្លូវភេទ និងការធ្វើឱ្យប្រ សើរឡើងភាពសកម្មនិងសុខភាពល្អសម្រាប់មនុស្សចាស់ជរា ការកាត់បន្ថយផលវិបាកផ្នែកសុខភាពនៃការ សង្គ្រោះបន្ទាន់ មហន្តរាយ វិបត្តិ និងជម្លោះ និងការបន្ថយផលប៉ះពាល់ផ្នែកសង្គម-សេដ្ឋកិច្ច ការលើកកម្ពស់ បរិស្ថានប្រកបដោយសុខភាពល្អ បង្កើនការបង្ការបឋម លើកកម្ពស់សន្តិសុខស្បៀង សុវត្ថិភាពអាហារ និងអាហារូបត្ថម្ភ ការលើកកម្ពស់សេវាសុខាភិបាលតាមរយៈអភិបាលកិច្ចល្អ ហិរញ្ញប្បទាន ការផ្តល់និងការ គ្រប់គ្រងបុគ្គលិក និងការធានាលទ្ធភាពទទួលបានសេវា គុណភាពសេវា និងការប្រើប្រាស់ផលិតផលនិង បច្ចេកវិទ្យាវេជ្ជសាស្ត្រ។

វត្ថុបំណងរបស់យុទ្ធសាស្ត្រសុខាភិបាលគឺ លើកកម្ពស់សុខភាពសុខភាពរបស់ប្រជាជនកម្ពុជាជា មួយនិងការផ្តោតជាពិសេសលើអ្នកក្រីក្របំផុត។ សុខភាពទាំងនោះទាក់ទងនឹងការកាត់បន្ថយមរណភាពមា តានិងទារក ការគ្រប់គ្រងជម្ងឺឆ្លង និងការលើកកម្ពស់អាហារូបត្ថម្ភសម្រាប់ស្ត្រីនិងកុមារ។ ការលើកកម្ពស់ សុខភាពទាំងនេះនឹងសម្រេចបាន តាមរយៈការពង្រីកលទ្ធភាពទទួលបានសេវាថែទាំសុខភាព និងលើក កម្ពស់ការយល់ដឹងនិងជំនាញរបស់មាតាបិតានិងអ្នកមើលថែទាំកុមារ និងការលើកទឹកចិត្តការប្រសូត្របុត្រ ដែលមានជំនួយពីបុគ្គលិកមានជំនាញ។ សកម្មភាពដែលត្រូវអនុវត្តមានដូចជា អន្តរាគមន៍ផ្នែកបច្ចេកទេស ដែលផ្តោតលើបុព្វហេតុចម្បងៗនៃមរណភាព ដូចជា កង្វះអាហារូបត្ថម្ភ ជម្ងឺគ្រុនចាញ់ ជម្ងឺនានាដែលអាច ការពារបានតាមរយៈការចាក់វ៉ាក់សាំងបង្ការ ការឆ្លងពីបារ៉ាស៊ីត និងជម្ងឺនានា។ ប្រសិទ្ធផលនៃសកម្មភាពទាំង នេះអាស្រ័យទៅលើប្រព័ន្ធនិងរចនាសម្ព័ន្ធសេវាថែទាំសុខភាពនិងព្យាបាលទាំងផ្នែកសាធារណៈនិង ឯកជន ដែលមានប្រសិទ្ធភាពមួយនិងហិរញ្ញប្បទានបានគ្រប់គ្រាន់។

**១៩.៣. ការអនុវត្តរបស់វិស័យសុខាភិបាល**

ការលើកកម្ពស់ស្ថានភាពសុខភាពនៅកម្ពុជាបានបង្ហាញពីវឌ្ឍនភាពគួរឱ្យកត់សម្គាល់ ចាប់តាំងពី ទសវត្សរ៍ឆ្នាំ ១៩៩០ មក។ សុខភាពសុខាភិបាលសំខាន់ៗ ត្រូវបានបង្ហាញឡើង តាមរយៈការអង្កេតប្រជា សាស្ត្រនិងសុខភាពនៅកម្ពុជា ឆ្នាំ ២០០០ និងឆ្នាំ ២០០៥។

**១៩.៣.១. ស្ថានភាពសុខភាពទូទៅរបស់ប្រជាជន**

ការអង្កេតប្រជាសាស្ត្រនិងសុខភាពនៅកម្ពុជាឆ្នាំ ២០០៥ បានផ្តល់ទិន្នន័យដែលគួរឱ្យជឿជាក់ និងបច្ចុប្បន្នភាពស្តីពី អាយុរស់ សុខភាពមាតានិងទារក អាហារូបត្ថម្ភ ជំងឺគ្រុនចាញ់ ប្រេវ៉ាឡង់មេរោគនិងជម្ងឺអេដស៍ ស្ថានភាពរបស់ស្ត្រី និងអំពើហិង្សាក្នុងគ្រួសារ។

**តារាង ១៩.១. សូចនាករសុខភាព**

	CDHS ២០០២	CDHS ២០០៥
អាយុសង្ឃឹមរស់ជាមធ្យម (ឆ្នាំ)		
ស្រី	៥៨	៦៤
ប្រុស	៥៤	៥៨
អត្រាមរណភាព (ក្នុងការផ្តល់កំណើត ១,០០០នាក់ )		
អត្រាមរណភាពទារក	៩៥	៦៦
អត្រាមរណភាពកុមារ	៣៣	១៩
អត្រាមរណភាពកុមារអាយុក្រោម ៥ ឆ្នាំ	១២៤	៨៣
មរណភាពមាតា (ក្នុងការផ្តល់កំណើត ១០០,០០០ )	៤៣៧	៤៧២

ប្រភព ៖ Cambodia Demographic and Health Survey 2005; NIS.

អាយុសង្ឃឹមរស់មធ្យមបានកើនពី ៥៨ ឆ្នាំសម្រាប់ស្ត្រី និង ៥៤ ឆ្នាំសម្រាប់ប្រុសក្នុងឆ្នាំ ១៩៩៨ ទៅដល់ ៦៤ ឆ្នាំនិង ៥៨ ឆ្នាំ ក្នុងឆ្នាំ២០០៥។ អត្រាមរណភាពរបស់ទារក កុមារ និងក្មេងអាយុក្រោម៥ឆ្នាំបានធ្លាក់ចុះយ៉ាងខ្លាំង ដែលឆ្លុះបញ្ចាំងពីការកើនឡើងហិរញ្ញប្បទានលើផ្នែកសុខាភិបាលក្នុងទសវត្សរ៍កន្លងទៅ។ អត្រាមរណភាពទារកបានធ្លាក់ចុះពី ៩៥ នាក់ក្នុងការប្រសូត្រ ១,០០០ នាក់នៅឆ្នាំ ១៩៩៨ មកនៅត្រឹម៦៦ នាក់ក្នុងឆ្នាំ ២០០៥ និងអត្រាមរណភាពកុមារបានធ្លាក់ពី ៣៣ នាក់មកត្រឹម ១៩ នាក់ក្នុងរយៈពេលដូចគ្នា។ មរណភាពកុមារអាយុក្រោម ៥ ឆ្នាំបានធ្លាក់ចុះយ៉ាងខ្លាំងពី ១២៤ នាក់ក្នុងការប្រសូត្រ ១,០០០ នាក់ក្នុងឆ្នាំ ១៩៩៨ មកត្រឹម ៨៣ នាក់ក្នុងឆ្នាំ ២០០៥។ ទោះជាយ៉ាងណាក្តី បញ្ហាប្រឈមនៅតែមានដូចជា មរណភាពមាតានៅតែមានកម្រិតខ្ពស់គឺ ៤៧២ នាក់ក្នុងការប្រសូត្រ ១០០,០០០ នាក់ក្នុងឆ្នាំ ២០០៥។ ការបន្តតកែលម្អនៅគ្រឹះស្ថានឧត្តមសិក្សាផ្នែកសុខាភិបាលគឺទាមទារឱ្យមានផលប៉ះពាល់ពិតប្រាកដល់ស្ថានភាពសុខភាពរបស់ស្ត្រីនៅកម្ពុជា។

**១៩.៣.២. មេរោគជំងឺអេដស៍ រមេដ និង គ្រុនចាញ់**

ប្រទេសកម្ពុជាទទួលបានជោគជ័យ នៅក្នុងប្រយុទ្ធប្រឆាំងនឹងការរាលដាលនៃមេរោគនិងជម្ងឺអេដស៍។ អត្រាប្រេវ៉ាឡង់របស់មេរោគនិងជម្ងឺអេដស៍បានធ្លាក់ចុះពី ៣,៩% នៃចំនួនប្រជាជនក្នុងឆ្នាំ ១៩៩៧មកត្រឹម ១,២% ក្នុងឆ្នាំ ២០០៣ និងមកនៅត្រឹម ០,៩% ក្នុងឆ្នាំ ២០០៧ ដោយសារតែការអនុវត្តផែនការ

យុទ្ធសាស្ត្រថ្នាក់ជាតិស្តីពីមេរោគនិងជម្ងឺអេដស៍ឆ្នាំ ២០០៦-២០១០។ ក្នុងឆ្នាំ ២០០៧ ក្រសួងកិច្ចការនារីបាន កសាងផែនការយុទ្ធសាស្ត្រប្រាំឆ្នាំរបស់ខ្លួនស្តីពី ស្ត្រី កុមារី និងមេរោគនិងជម្ងឺអេដស៍ឆ្នាំ២០០៨-២០១២។ ស្ត្រីប្រមាណ ៨៨% បានទទួលការផ្តល់ប្រឹក្សាពីសំណាក់មន្ទីរព្យាបាលរបស់រដ្ឋនិងអង្គការមិនមែនរដ្ឋាភិបាល នានា។ លទ្ធភាពទទួលបានសេវាថែទាំនិងព្យាបាលគឺជាក្តីបារម្ភណ៍ដ៏ចម្បងមួយនៅតំបន់ជនបទ ដោយសារ តែភាពស្មុគស្មាញនៃសេវាព្យាបាលដោយឱសថប្រឆាំងនិងមេរោគអេដស៍ (ART)។ ភាគរយប្រជាជនមានផ្ទុក វីរុសហ៊ីវធួន្តរនិងទទួលបានការព្យាបាលដោយការផ្សំឱសថប្រឆាំងមេរោគអេដស៍ មានភាពល្អប្រសើរជាង មុន។ ចំនួនមនុស្សពេញវ័យដែលទទួលបានការព្យាបាលនេះ កើនឡើងពី ១៨,៣៤៤ នាក់ក្នុងឆ្នាំ ២០០៦ ដល់ ២៤,១២៣ នាក់ (ស្ត្រី ៥១,២%) ក្នុងឆ្នាំ ២០០៧។ ចំនួនកុមារដែលទទួលបានការព្យាបាលក៏បានកើនឡើងដែរ ពី ១,៧៨៧ នាក់ក្នុងឆ្នាំ ២០០៦ ដល់ ២,៥៤១ នាក់ (ក្មេងស្រី៤៧%) ក្នុងឆ្នាំ ២០០៧។ ប្រជាជនផ្ទុកមេរោគ អេដស៍ចំនួន ១១,២៣៥ នាក់ផ្សេងទៀត (រួមទាំងកុមារ ១,៨៤០នាក់) កំពុងទទួលបានវិធីបង្ការការឆ្លងរោគ ឱកាសនិយម (OI) និងស្រុកប្រតិបត្តិការចំនួន ៣៩ កន្លែងបានផ្តល់ការថែរក្សាពេញលេញ។ សមមាត្រនៃ មនុស្សពេញវ័យដែលអាចរស់បាន ១២ ខែបន្ទាប់ពីចាប់ផ្តើមទទួលសេវាព្យាបាលមានប្រមាណ ៨៧,៦% ធៀបនឹងចំណុចដៅ ៨៥% ក្នុងឆ្នាំ ២០០៧។ ចំនួនមណ្ឌលដែលផ្តល់សេវាការពារការឆ្លងពីម្តាយទៅកូនបាន កើនដល់ ៩៩ កន្លែងក្នុងឆ្នាំ ២០០៧ ដោយគ្របដណ្តប់គ្រប់ខេត្តទាំងអស់ និងចំនួនស្រុកប្រតិបត្តិដែលយ៉ាង ហោចណាស់មានបរិក្ខារសុខភាពសម្រាប់ផ្តល់សេវាបែបនេះបានកើនឡើងពី ៣៩ ទៅ ៥៩ កន្លែងក្នុង រយៈពេលដូចគ្នានេះ។

ប៉ុន្តែសមិទ្ធផលនេះមិនបានលើកឡើងនូវការកើនឡើងខ្លាំង ក្នុងករណីនៃការចម្លងជម្ងឺពីម្តាយទៅ ប្រពន្ធនិងពីម្តាយទៅកូន និងការកើនឡើងប្រេវ៉ាឡង់មេរោគនិងជម្ងឺអេដស៍ក្នុងចំណោមប្រជាជនវ័យក្មេង ជាពិសេសក្រុមងាយរងគ្រោះ។ ឆ្លើយតបនឹងនិន្នាការនេះ រដ្ឋាភិបាលបានរៀបចំវិធានការមួយចំនួនដោយ ផ្ដោតលើការធ្វើតេស្តរកមេរោគ ការប្រឹក្សាផ្លូវចិត្ត និងការការពារនៃការចម្លងពីម្តាយទៅកូន ជាពិសេសចំពោះ មនុស្សវ័យក្មេង យុវវ័យ និងស្ត្រី។

ផែនការយុទ្ធសាស្ត្រសុខាភិបាលថ្នាក់ជាតិសម្រាប់ការគ្រប់គ្រងជម្ងឺរបេង ឆ្នាំ ២០០៦-២០១០ មាន គោលបំណងកាត់បន្ថយប្រេវ៉ាឡង់ជម្ងឺរបេង និងចំនួនអ្នកស្លាប់ដោយជម្ងឺរបេង។ ក្នុងឆ្នាំ ២០០៧ មណ្ឌល សុខភាពចំនួន ៩៥៧ កន្លែងនិងមន្ទីរពេទ្យបង្អែកចំនួន ៧៤ កន្លែងផ្តល់នូវកម្មវិធី DOTS ពេញលេញ (កម្មវិធី រយៈពេលខ្លីព្យាបាលដោយការអង្កេតផ្ទាល់) សម្រាប់ព្យាបាលអ្នកជម្ងឺរបេងដោយឥតគិតថ្លៃ។ ភាគរយករណីរ កឃើញជម្ងឺរបេងវិជ្ជមានពីកំហាកបានកើនពី ៦០% ក្នុងឆ្នាំ ២០០៣ ដល់ ៦៥,៤% ក្នុងឆ្នាំ ២០០៧ ដែលនឹងឈានទៅសម្រេចចំណុចដៅ ៧០% របស់ពិភពលោក និងមានភាពល្អប្រសើរប៉ុន្មានឆ្នាំកន្លងមកជាង ចំណុចដៅរបស់អង្គការសុខភាពពិភពលោក ៨៥% ព្យាបាលបានជោគជ័យ។ មណ្ឌលសុខភាពដែលផ្តល់ សេវាព្យាបាលជម្ងឺរបេងនិងអេដស៍ បានកើនឡើងពី ២២២ កន្លែងក្នុងឆ្នាំ ២០០៦ ដល់ ៥២២ កន្លែងក្នុងឆ្នាំ ២០០៧។

ចន្លោះឆ្នាំ ២០០៦ និង ២០០៧ ចំនួនករណីគ្រុនចាញ់បានធ្លាក់ចុះពី ១០០,០០០ ករណីមកនៅត្រឹម ៥៩,០០០ ករណី ដែលជាលទ្ធផលមួយនៃយុទ្ធសាស្ត្រទប់ស្កាត់ ដែលបានអនុវត្តដោយមជ្ឈមណ្ឌលជាតិគ្រប់ គ្រងជម្ងឺគ្រុនចាញ់ (NCPeM) និងដៃគូនានា។ ចំនួនអ្នកស្លាប់ដោយសារជម្ងឺគ្រុនចាញ់បានធ្លាក់ចុះពី ២,៨១% មកត្រឹម ១,៦៨% ក្នុងចំណោមមនុស្ស ១០០,០០០ នាក់ អាស្រ័យដោយមានការអប់រំសុខភាពល្អប្រសើរ ការ ចែកចាយមុងជ្រលក់ថ្នាំកម្ចាត់សត្វល្អិត និងការបណ្តុះអ្នកស្ម័គ្រចិត្តផ្នែកសុខាភិបាលតាមភូមិដើម្បីធ្វើតេស្ត ឈាមនិងផ្តល់ការព្យាបាល។ ភូមិស្ថិតក្នុងតំបន់គ្រុនចាញ់ប្រមាណ ៨១% បានទទួលសេវាព្យាបាលនិងមុង ជ្រលក់ថ្នាំកម្ចាត់សត្វល្អិត នៅឆ្នាំ ២០០៧។

**១៩.៣.៣. កង្វះអាហារូបត្ថម្ភ**

សន្តិសុខស្បៀងនិងរបបអាហារក៏មានផលប៉ះពាល់ទៅលើស្ថានភាពសុខភាពរបស់ប្រជាជន ក្រីក្រ។ ស្ទើរតែពាក់កណ្តាលនៃកុមារកម្ពុជាទទួលបានអាហារមិនគ្រប់គ្រាន់ កុមារទាំងនោះ ១ ភាគ ៨ ស្លាប់មុនអាយុ៥ ឆ្នាំ ភាគច្រើនស្លាប់ដោយសារជម្ងឺដែលអាចជៀសវាងបាន។ ៥០% នៃប្រជាជនកម្ពុជា ១៣ លាននាក់ស្ថិតក្រោមអាយុ ១៨ ឆ្នាំ។ ដើម្បីធានាថាពួកគេនឹងមានសុខភាពល្អ បញ្ហាប្រឈមមួយគឺធានាថា មនុស្សពេញវ័យមានរាងកាយមាំមួនដើម្បីរួមចំណែកដល់ការអភិវឌ្ឍប្រកបដោយនិរន្តរភាពរបស់ប្រទេស។

កង្វះអាហារូបត្ថម្ភ ជាមួយនិងឥទ្ធិពលរបស់វាទៅលើប្រព័ន្ធស្នំនឹងជម្ងឺ រឹតតែធ្វើឱ្យមានហានិភ័យ ក្នុងការធ្លាក់ខ្លួនឈឺនិងការឆ្លងរោគ។ រួមផ្សំជាមួយកត្តាផ្សេងៗទៀត កង្វះអាហារូបត្ថម្ភគឺជាបុព្វហេតុនៃការ ស្លាប់របស់ទារកច្រើនជាងពាក់កណ្តាល។ ដោយហេតុនេះហើយ ទើបរដ្ឋាភិបាលជាមួយនិងកិច្ចសហប្រតិបត្តិ ការជាមួយដៃគូទ្វេភាគីនិងពហុភាគីបានសន្យា លើកកម្ពស់សន្តិសុខស្បៀងសម្រាប់ប្រជាជនកម្ពុជាទាំងនៅ ក្នុងសហគមន៍ជនបទនិងទីក្រុង ដោយប្រើកម្មវិធីជាក់លាក់ដើម្បីលើកកម្ពស់របបអាហារបំប៉នសុខភាព សម្រាប់ម្តាយនិងទារក។

កង្វះអាហារូបត្ថម្ភក្នុងចំណោមកុមារអាយុ ៥ ឆ្នាំនៅតែជាបញ្ហាសុខភាពសាធារណៈមួយ។ ទោះ ជាយ៉ាងណា ស្ថានភាពកង្វះអាហារូបត្ថម្ភរបស់កុមារមានភាពប្រសើរឡើងក្នុងរយៈពេល ៥ ឆ្នាំកន្លងទៅនេះ។ បច្ចុប្បន្ន កុមារ ៣៧% មានភាពក្រិននិង ៧% មានភាពស្គមស្គាំង បើប្រៀបធៀបជាមួយនឹង ៤៥% នៃកុមារ មានភាពក្រិននិង ១៥% មានភាពស្គមស្គាំងក្នុងឆ្នាំ ២០០០ (អង្កេតប្រជាសាស្ត្រនិងសុខភាពនៅកម្ពុជា ឆ្នាំ ២០០៥)។ ជាទូទៅ ភាពក្រិនបានរកឃើញក្នុងខេត្តពោធិ៍សាត់ (៦២%) និងឃើញមានតិចបំផុតក្នុងទីក្រុង ភ្នំពេញ (២២%)។ ស្ត្រីក៏ទទួលរងពីភាពខ្វះខាតអាហារូបត្ថម្ភដែរ។ ស្ត្រី ៤៧% មានរោគសញ្ញាជម្ងឺស្លេកស្លាំង (ខ្វះឈាម)។ ស្ត្រីកម្ពុជាអាយុពី ១៥ ទៅ ៤៩ ឆ្នាំចំនួន ២០% ត្រូវបានចាត់ទុកមានភាពស្គមស្គាំងខណៈដែល ១០% ទៀតលើសទម្ងន់។

**១៩.៣.៤. លទ្ធភាពទទួលបានសេវាថែទាំសុខភាព**

ជារួម វិសាលភាពនៃសេវាថែទាំសុខភាពមូលដ្ឋាន ក្នុងតំបន់ដាច់ស្រយាលមានភាពប្រសើរឡើង ប៉ុន្តែដំណើរការប្រព្រឹត្តទៅមានភាពយឺតយ៉ាវ។ ចំនួនមណ្ឌលសុខភាពដែលមានបុគ្គលិកមានសមត្ថភាពនិង ឧបករណ៍គ្រប់គ្រាន់បានកើនពី ៦៧៨ កន្លែងក្នុងឆ្នាំ ២០០០ ដល់ ៦៧៨ កន្លែងក្នុងឆ្នាំ ២០០៧។ ប៉ុន្តែ ក្នុងចំណោមមណ្ឌលសុខភាព ៩៩១ កន្លែងក្នុងប្រទេសមានតែ ៨២% តែប៉ុណ្ណោះដែលអាចផ្តល់ការគាំពារជា មូលដ្ឋាននិងផ្តល់ជូននូវកន្សោមសកម្មភាពអប្បបរមា។ បច្ចុប្បន្ននេះ មន្ទីរពេទ្យស្រុកចំនួន ១០ កន្លែង (ក្នុង ចំណោម ១៧១ កន្លែង) កំពុងដំណើរការករណីរក្សាមានភាពស្មុគស្មាញ ប្រហាក់ប្រហែលនឹងសេវានៅមន្ទីរ ពេទ្យឯកទេសដែរ។ ចំនួននេះមិនទាន់គ្រប់គ្រាន់សម្រាប់តំបន់ដាច់ស្រយាលរបស់ប្រទេសកម្ពុជាទេ។ ជាងនេះទៅទៀត ប្រជាជនរស់នៅក្នុងរង្វង់ ១០ គីឡូម៉ែត្រពីមណ្ឌលសុខភាពសាធារណៈតិចជាង ៥៥% អាច ពន្យល់បានពីហេតុផលដែលមណ្ឌលសុខភាពទាំងនេះមិនត្រូវបានប្រើប្រាស់ដោយប្រជាជនក្រីក្រ។

ប្រព័ន្ធសុខាភិបាលបានឈានទៅដល់កុមារកាន់តែច្រើន។ មណ្ឌលសុខភាពដែលកំពុងអនុវត្តការគូ រប់គ្រងរួមបញ្ចូលគ្នានៃជម្ងឺកុមារ (IMCI) បានកើនឡើងពី ៤៥៦ កន្លែងក្នុងឆ្នាំ ២០០៦ ទៅដល់ ៥៣៣ កន្លែងក្នុងឆ្នាំ ២០០៧។ ក្នុងចន្លោះឆ្នាំ ២០០៦-២០០៧ កម្មវិធីជាច្រើនបានកើតមានឡើងដូចជា

ការការពារកុមារអាយុក្រោម ៣ ឆ្នាំ ពីបញ្ហាកង្វះអាហារូបត្ថម្ភមីក្រូសារជាតិ ការបង្កើតភាពស្មើគ្នាពេញលេញ (បីដង) សម្រាប់ជម្ងឺខាន់ស្លាក់ ខ្លួនមាន និងគេតាណូស (DPT3) បានកើនពី ៨០% ទៅដល់ ៨២% និងការចាក់ វ៉ាក់សាំងបង្ការជម្ងឺក្រហមបានកើនពី ៧៨% ទៅដល់ ៧៩%។ វិសាលភាពនៃការផ្តល់គ្រាប់ថ្នាំវីតាមីន “អា” សម្រាប់កុមារអាយុ ៦ ដល់ ៥៩ ខែបានកើនឡើងពី៧៨% ក្នុងឆ្នាំ ២០០៦ ទៅដល់ ៨៦% ក្នុងឆ្នាំ ២០០៧។

មណ្ឌលសុខភាពសាធារណៈភាគច្រើន ត្រូវបានប្រើប្រាស់ក្នុងតំបន់ជនបទនិងទីប្រជុំជន។ មណ្ឌល សុខភាពក្នុងតំបន់ជនបទទំនងជាត្រូវបានប្រើប្រាស់ទ្វេដង សម្រាប់ការព្យាបាលលើកដំបូងជាងមណ្ឌល សុខភាពក្នុងតំបន់ប្រជុំជន (១៥% ទល់នឹង ៨%)។ ទោះជាយ៉ាងណាក៏ដោយ កត្តានានាដែលរារាំងការប្រើប្រាស់ សេវាថែទាំសុខភាពសាធារណៈ រួមមាន ៖ មណ្ឌលសុខភាពមានទីតាំងនៅឆ្ងាយពេក គ្មានផ្លូវភ្ជាប់ពីភូមិ ទៅមណ្ឌលសុខភាពចំណាយក្នុងការធ្វើដំណើរខ្ពស់(ការដឹកជញ្ជូននិងពេលវេលា)ថ្លៃសេវាកម្មខ្ពស់ជាពិសេស ថ្នាំសង្កូវនិងការស្នាក់នៅក្នុងមន្ទីរពេទ្យ នីតិវិធីទទួលបានបន្ទុកចំណាយត្រឡប់មានភាពស្មុគស្មាញ កង្វះ បុគ្គលិកមានសមត្ថភាពក្នុងមណ្ឌលសុខភាព និងហេដ្ឋារចនាសម្ព័ន្ធមិនល្អ។ ឱសថស្ថានឯកជនទំនងជាត្រូវ បានប្រើប្រាស់ច្រើន សម្រាប់ការព្យាបាលដំបូងក្នុងតំបន់ប្រជុំជនជាងតំបន់ជនបទ (២៥% ទល់នឹង ៧%)។ ជាទូទៅ បុគ្គលិកពេទ្យនិងគិលានុបដ្ឋាយិកាដែលមានការបណ្តុះបណ្តាល ត្រូវបានគេស្វែងរកសម្រាប់ការ ព្យាបាលដំបូង នៅតាមតំបន់ជនបទ ជាងនៅតាមតំបន់ប្រជុំជន(អង្កេតប្រជាសាស្ត្រនិងសុខភាពនៅកម្ពុជា ឆ្នាំ២០០៥)។

ដើម្បីបង្កើនវិសាលភាពនៃសេវាថែទាំសុខភាព អាទិភាពមួយចំនួនត្រូវយកចិត្តទុកដាក់ដូចជា ការ ពង្រឹងការអនុវត្តកញ្ចប់សកម្មភាពអប្បបរមា (MPA) និងកញ្ចប់សកម្មភាពបំពេញបន្ថែម (CPA) នៅទូទាំង ប្រទេស និងការបង្កើតប្រព័ន្ធចែកចាយនិងផ្គត់ផ្គង់ឯកសារ ឱសថ និងឧបករណ៍ឱ្យមានប្រសិទ្ធភាព។ ក្នុងក្រប ខ័ណ្ឌនៃការពង្រឹងសេវាថែទាំសុខភាពមាតានិងកុមារ (MCH) ការយកចិត្តទុកដាក់នឹងត្រូវផ្តោតលើការអនុវត្ត សេវាព្យាបាលជម្ងឺរបស់កុមារ (IMCI) ជាមួយនឹងគុណភាពស្មើគ្នារវាងសេវាការពារនិងព្យាបាល។ យន្តការ តម្រង់ទិសនឹងត្រូវពង្រឹង ដើម្បីសម្រួលដល់លទ្ធភាពទទួលបានសេវាថែទាំសុខភាព ជាពិសេសអ្នកក្រីក្រ បំផុត។ រាជរដ្ឋាភិបាលបានកែសម្រួលអង្គភាពនិងស្ថាប័នចាំបាច់មួយចំនួនដូចជា ការធ្វើសមាហរណកម្មវិធី ជាតិមួយចំនួនជាពិសេសនៅថ្នាក់តំបន់និងថ្នាក់ខេត្ត ការអភិវឌ្ឍអភិក្រមមួយផ្នែកលើគុណភាពនិងអន្តរាគមន៍ តាមការចាំបាច់ និងការលើកស្ទួយទាំងវិស័យឯកជននិងការចូលរួមពីសហគមន៍មូលដ្ឋាន ក្នុងការកសាងផែន ការនិងអនុវត្តការថែទាំព្យាបាល។

នៅក្នុងបរិបទនៃការផ្លាស់ប្តូរអាកប្បកិរិយានិងការទំនាក់ទំនង ការយកចិត្តទុកក្នុងការពង្រឹងក្រុម សីលធម៌សម្រាប់បុគ្គលិកសុខាភិបាលគឺជាកិច្ចការសំខាន់។ ការបណ្តុះបណ្តាលស្តីពីការទំនាក់ទំនង ជា ពិសេសការទំនាក់ទំនងជាមួយក្រុមគោលដៅ (ដូចជា ម្តាយ កុមារ និងក្មេងជំទង់) នឹងត្រូវធ្វើឡើង ដើម្បីលើក កម្ពស់គុណភាពសេវាសុខភាព សម្រាប់សមាសភាព MCH និងសម្រាប់មនុស្សវ័យក្មេង។ ដើម្បីបង្កើនលទ្ធភាព ទទួលបានសេវាសម្រាប់ទាំងអស់គ្នា ជាពិសេសអ្នកក្រីក្របំផុតនោះ ការកសាងភាពជឿជាក់របស់អ្នក ប្រើប្រាស់សេវាថែទាំសុខភាពគឺជារឿងសំខាន់ តាមរយៈការជូនដំណឹងដល់អ្នកទាំងនោះអំពី វិសាលភាព សេវាសុខាភិបាលនៅក្នុងតំបន់រស់នៅរបស់ពួកគេ។

ដើម្បីលើកកម្ពស់គុណភាពសេវាសុខាភិបាលទូទាំងវិស័យ សកម្មភាពអាទិភាពមានដូចជា ការរៀបចំ ការអនុវត្ត និងការប្រើប្រាស់យន្តការទទួលស្គាល់គុណភាពសម្រាប់បុគ្គលិក និងស្ថាប័ន សុខាភិបាល។ ការធានានូវការចូលរួមពីសំណាក់ក្រុមអ្នកប្រើប្រាស់ ក្នុងការផ្តួចផ្តើមលើកកម្ពស់គុណភាព ដែលនឹងក្លាយជា សមាសធាតុយុទ្ធសាស្ត្រដ៏សំខាន់មួយដើម្បីពង្រឹងសេវាថែទាំសុខភាព។ ការផ្តល់ប្រាក់លើក ទឹកចិត្តផ្នែកលើគុណសម្បត្តិ (MBPI) និងក្រុមការងារអាទិភាព (PMG) ធ្លាប់បានអនុវត្តក្នុងវិស័យសុខាភិបាល ដើម្បីផ្តល់ការលើកទឹកចិត្តដល់អ្នកបម្រើការសុខាភិបាល។

ការលើកទឹកចិត្តក្នុងក្រុមការងារ ជាពិសេសការបង្កើតយន្តការគ្រប់គ្រងវិន័យ និងរង្វាន់គឺជា អាទិភាពមួយ។ ជម្រើសមួយដែលរដ្ឋាភិបាលនឹងពិចារណានោះគឺ ការផ្តល់ប្រាក់រង្វាន់ទៅដល់បុគ្គលិកដែល ស្ម័គ្រចិត្តបម្រើការនៅតំបន់ដាច់ស្រយាល ក៏ដូចជាការកែសម្រួលបរិក្ខារបណ្តុះបណ្តាល ដើម្បីឱ្យសម្រេចបាន នូវតម្រូវការរបស់ប្រជាជនរស់នៅក្នុងតំបន់ដាច់ស្រយាល។ យុទ្ធសាស្ត្រពន្លឿនក្នុងការពង្រាយឆ្នបទៅកាន់ តំបន់ជនបទនិងតំបន់ដាច់ស្រយាល នឹងត្រូវសិក្សា។

**១៩.៤. ហិរញ្ញប្បទានសម្រាប់ប្រព័ន្ធថែទាំសុខភាព**

ដើម្បីធានាបានការអនុវត្តគោលនយោបាយសុខភាព រាជរដ្ឋាភិបាលនឹងបង្កើនការបែងចែកថវិកា សម្រាប់វិស័យសុខាភិបាលនិងបន្តលើកកម្ពស់ការចូលរួមពីវិស័យឯកជននិងសហគមន៍អន្តរជាតិ ដើម្បីបង្កើន ការវិនិយោគក្នុងវិស័យនេះ។ ការកែលម្អការគ្រប់គ្រងនិងការបង្កើនលទ្ធភាពហិរញ្ញវត្ថុសម្រាប់ប្រព័ន្ធសុខភាព សាធារណៈគឺជាចំណុចអាទិភាព។

ក្របខ័ណ្ឌយុទ្ធសាស្ត្រស្តីពីហិរញ្ញប្បទានសុខាភិបាល ២០០៨-២០១៥ ត្រូវបានអនុម័តក្នុងឆ្នាំ២០០៨ ដើម្បីធានាការអនុវត្តផែនការយុទ្ធសាស្ត្រសុខាភិបាលដំណាក់កាលទីពីរ២០០៨-២០១៥ បានជោគជ័យ។ ក្របខ័ណ្ឌនេះមានគោលបំណងដាក់បញ្ចូលរាល់ទម្រង់ហិរញ្ញប្បទានសម្រាប់វិស័យសុខាភិបាល ដែលមាន ក្នុងពេលបច្ចុប្បន្ន ឱ្យស្ថិតក្រោមផែនការតែ ១។ ហិរញ្ញប្បទានរបស់ប្រព័ន្ធថែទាំសុខភាពរបស់ប្រទេសកម្ពុជា មានប្រភពចម្បងៗ ៣ គឺ ៖ រដ្ឋាភិបាល (១២% នៃថវិកាជាតិប្រច្រើនជាង ១% នៃផលទុនសរុបក្នុងស្រុក ចំណាយ ៦ ដុល្លារក្នុងមនុស្សម្នាក់ក្នុង ១ ឆ្នាំនៅឆ្នាំ ២០០៧) ការឧបត្ថម្ភពីម្ចាស់ជំនួយ (១០៣ លានដុល្លារ អាមេរិក ឬ ចំណាយ ៧ ដុល្លារក្នុងមនុស្សម្នាក់ក្នុង ១ ឆ្នាំនៅឆ្នាំ ២០០៧) និងការបង់ថ្លៃរបស់អ្នកជម្ងឺដោយ ផ្ទាល់ (២ ភាគ ៣ នៃការចំណាយថ្លៃសុខភាពទាំងអស់ ឬ ចំណាយ ២៥ ដុល្លារក្នុងមនុស្សម្នាក់ក្នុង ១ ឆ្នាំ)។ ការ ចំណាយក្រៅហោបៅសំដៅទៅលើចំណាយរបស់អ្នកប្រើប្រាស់នៅទីកន្លែងសាធារណៈឬវិស័យឯកជន។ ការ សម្រេចបានរត់បំណងនៃការថែទាំសុខភាពថ្នាក់ជាតិ តម្រូវឱ្យមានធនធាននិងកិច្ចសហប្រតិបត្តិការ ខ្លាំងក្លា រវាងអាជ្ញាធរជាតិ អង្គការពហុភាគី ប្រទេសផ្តល់ជំនួយ សហគមន៍ វិស័យឯកជន និងភាគីពាក់ព័ន្ធផ្សេងៗ។

ក្របខ័ណ្ឌយុទ្ធសាស្ត្រស្តីពីហិរញ្ញប្បទានសុខាភិបាល ២០០៨-២០១៥ ឈរលើមូលដ្ឋានដូចជា៖ (១) ក្រុមប្រជាជនសម្បូរធនធានចំណាយថវិការបស់ពួកគេលើការព្យាបាលជាលក្ខណៈឯកជនតាមតម្រូវការ ជាក់លាក់របស់ខ្លួននិងទិញសេវាធានារ៉ាប់រងសុខភាពឯកជន ក្នុងករណីចាំបាច់ (២) មន្ត្រីរាជការ និង និយោ- ជិកក្រុមហ៊ុនឯកជនដែលបម្រើការក្នុងវិស័យការងាររដ្ឋការ នឹងត្រូវរ៉ាប់រងដោយកម្មវិធីធានារ៉ាប់រងសុខភាព សង្គម (៣) ក្រុមប្រជាជនមានធនធានមធ្យម (ប្រជាជនរស់នៅពីលើបន្ទាត់នៃភាពក្រីក្របន្តិច) នឹងការពារ ខ្លួនពួកគេ តាមរយៈការធានារ៉ាប់រងសុខភាពតាមសហគមន៍ (CBHI) និង (៤) ប្រជាជនក្រីក្របំផុត (ប្រជាជន

រស់នៅក្រោមបន្ទាត់នៃភាពក្រីក្រ) នឹងត្រូវបានការពារ តាមរយៈវិធានការគាំពារសង្គមមួយចំនួនរួមមាន ការលើកលែងមិនយកប្រាក់ មូលនិធិសមភាពសុខភាព (HEF) និងការឧបត្ថម្ភធនផ្សេងៗសម្រាប់ការ ចំណាយថែទាំសុខភាព ដូចជាកម្មវិធីសក្ខីបត្រយល់ព្រមជាដើម។ ក្របខណ្ឌនេះមានវត្ថុបំណងជា យុទ្ធសាស្ត្រដូចជា ៖ (១) បង្កើនថវិការដ្ឋាភិបាលនិងបង្កើនប្រសិទ្ធភាពក្នុងការបែងចែកធនធានសម្រាប់ វិស័យសុខាភិបាល (២) តម្រឹមរាល់មូលនិធិរបស់ម្ចាស់ជំនួយជាមួយនឹងយុទ្ធសាស្ត្រផែនការ និងអាទិភាព របស់ក្រសួងសុខាភិបាល និងពង្រឹងកិច្ចសម្របសម្រួលមូលនិធិម្ចាស់ជំនួយសម្រាប់ផ្នែកសុខាភិបាល (៣) បំបាត់នូវឧបសគ្គផ្នែកហិរញ្ញវត្ថុនៅក្នុងការរៀបចំនិងដំណើរការយន្តការកិច្ចគាំពារសុខភាពសង្គម (៤) ប្រើ ប្រាស់ធនធានវិស័យសុខាភិបាលប្រកបដោយប្រសិទ្ធភាពនៅកម្រិតផ្តល់សេវា និង(៥) លើកកម្ពស់ការផលិត និងការប្រើប្រាស់ព័ត៌មាននិងភស្តុតាងក្នុងការអភិវឌ្ឍគោលនយោបាយហិរញ្ញប្បទានវិស័យសុខាភិបាល។

**១៩.៤.១. ការចំណាយរបស់រាជរដ្ឋាភិបាលលើផ្នែកសុខភាព**

ប្រសិទ្ធផលរបស់ប្រព័ន្ធថែទាំសុខភាព អាស្រ័យទៅលើការផ្តល់ហិរញ្ញប្បទានឱ្យបានគ្រប់គ្រាន់។ ការចំណាយសាធារណៈសម្រាប់ការថែទាំសុខភាពបានកើនឡើងយ៉ាងខ្លាំងពេលគឺ ច្រើនជាង ៥ ដងក្នុង អំឡុងពេលមួយទសវត្សរ៍កន្លងទៅ ក្នុងអត្រាជាមធ្យមប្រចាំឆ្នាំប្រហែល ៥៤% ស្មើនឹងទឹកប្រាក់ ៤០៥ ពាន់លានរៀលក្នុងឆ្នាំ ២០០៨ បើប្រៀបធៀបទៅនឹងឆ្នាំ ១៩៩៩ មានតែ ៧៥ ពាន់លានរៀល។ ធៀបជា មួយនឹងផលទុនក្នុងស្រុកសរុប ចំណាយសាធារណៈសម្រាប់ផ្នែកសុខភាពបានកើនពី ០.៤% ក្នុងឆ្នាំ ១៩៩៨ ដល់១.០៨% ក្នុងឆ្នាំ ២០០៨។ គិតជាចំណាយក្នុងមនុស្សម្នាក់វិញ ចំណាយបានកើនពី ១ ដុល្លារក្នុងឆ្នាំ ១៩៩៨ ដល់ ៣ ដុល្លារក្នុងឆ្នាំ ២០០៣ និងកើនដល់ ៦ ដុល្លារក្នុងឆ្នាំ ២០០៨។ ថវិកាវិស័យសុខាភិបាលប្រមាណ ២៧% ត្រូវបានបែងចែកទៅឱ្យមន្ទីរសុខាភិបាលខេត្ត (PHD)។

រដ្ឋាភិបាលមានគោលបំណងសម្រេចឱ្យបានសេណារីយូករណីខ្ពស់ ក្នុងការផ្តល់មូលនិធិដល់វិស័យ សុខាភិបាល។ សូម្បីតែនៅក្នុងករណីទាបនោះ អាទិភាពខ្ពស់បំផុតគឺត្រូវលើកកម្ពស់វិសាលភាពនិងគុណភាព នៃសេវាកម្មក្នុងតំបន់ជាចម្រុះយាល។ សមាភាពក្នុងការផ្តល់ជូនការថែទាំសុខភាពបឋម គឺជាបញ្ហាសំខាន់ មួយទៀត។ ដើម្បីសម្រេចឱ្យបានករណីនេះ ការសិក្សាអំពីបញ្ហានានាដែលនាំទៅរកវិសមភាពក្នុងការទទួល បាននិងការប្រើប្រាស់សេវាសុខាភិបាលនឹងត្រូវធ្វើឡើង រួមទាំងកំណត់អំពីក្រុមប្រជាជនជួបការលំបាកផង ដែរ

ក្នុងឆ្នាំ ២០០០ ក្រសួងសេដ្ឋកិច្ចនិងហិរញ្ញវត្ថុបានផ្តល់ធនធានហិរញ្ញវត្ថុបំពេញបន្ថែមមួយចំនួន ដើម្បីការអនុវត្តកម្មវិធីសកម្មភាពអាទិភាព (PAP) សម្រាប់សកម្មភាពថែទាំសុខភាពក្នុងខេត្ត ក្រុងចំនួន ៧ និងកម្មវិធីថ្នាក់ជាតិចំនួន ៨។ ធនធានក៏ត្រូវបានបែងចែកដល់ស្រុកចំនួន ៣២ ដើម្បីលើកស្ទួយការថែទាំ សុខភាព ដែលស្ថិតក្រោមកម្មវិធីពន្លឿនការអភិវឌ្ឍស្រុក (ADD)។

រូបភាព ១៩.១. ការចំណាយសម្រាប់ការថែទាំសុខភាព (គិតជាពាន់លានរៀល)

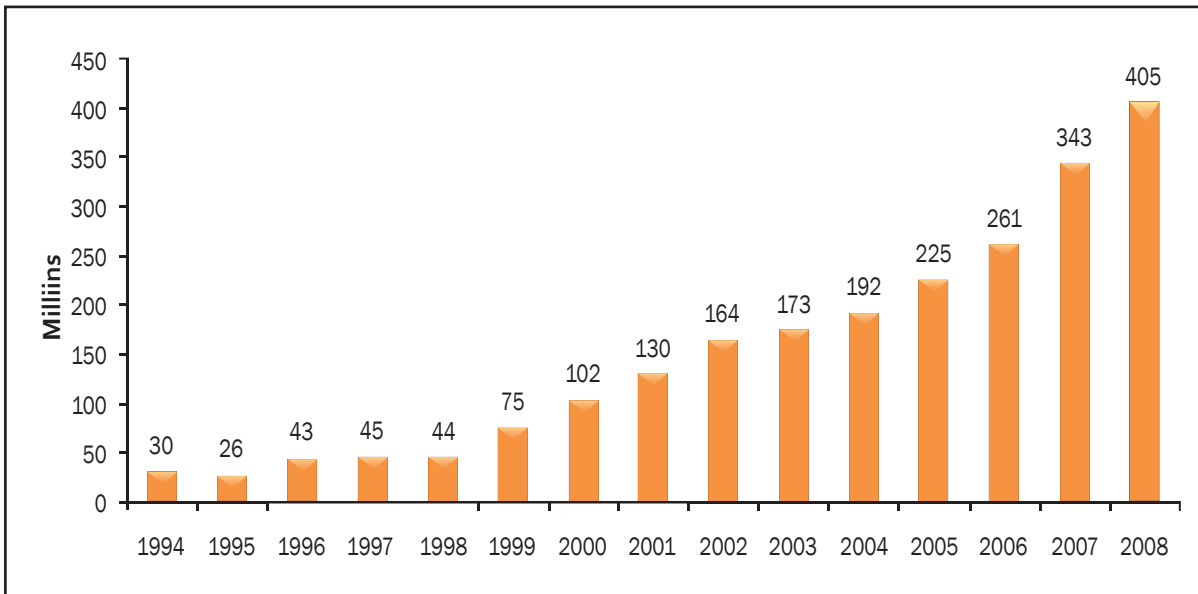

ប្រភព ៖ ក្រសួងសេដ្ឋកិច្ច និងហិរញ្ញវត្ថុ

ប្រជាជនកម្ពុជា ៩០% រស់នៅតាមខេត្ត ដែលនៅទីនោះមន្ទីរសុខាភិបាលខេត្តទទួលថវិកា ៤៥% នៃថវិកាសុខាភិបាលសរុប ទោះបីមានស្ថានភាពអំណោយផលជាច្រើនដែលប្រជាជនទទួលបានក៏ដោយ។ នៅកម្រិតផ្តល់សេវាសុខាភិបាលស្រុកប្រតិបត្តិការទទួលបាន៧%មន្ទីរពេទ្យបង្អែក២៦%និងមណ្ឌលសុខភាព ៣២% នៃថវិការដ្ឋសម្រាប់វិស័យសុខាភិបាល។

ចំណាយលើប្រាក់បៀវត្សស្ថិតក្រោម ១២% នៃចំណាយចរន្តរបស់រដ្ឋាភិបាលសម្រាប់វិស័យសុខាភិបាល។ ប្រាក់បៀវត្សទាបបណ្តាលឱ្យបុគ្គលិករដ្ឋមួយចំនួនបម្រើការនៅក្នុងវិស័យឯកជន។ ជាងនេះទៅទៀត ថវិកាមួយភាគធំដែលបែងចែកសម្រាប់ការថែទាំសុខភាពនោះ ត្រូវបានបញ្ចេញក្នុងខែធ្នូតែប៉ុណ្ណោះ ដោយសារតែនីតិវិធីលក្ខណៈសម្រាប់ទិញឱសថមានការយឺតយ៉ាវ។ ដើម្បីដោះស្រាយបញ្ហានេះ រាជរដ្ឋាភិបាលកម្ពុជាបានដាក់ឱ្យអនុវត្តប្រព័ន្ធលើកទឹកចិត្តផ្នែកលើស្នាដៃការងារ និងក្រុមបេសកកម្មអាទិភាព ដើម្បីផ្តល់ការលើកទឹកចិត្តបន្ថែមទៀតទៅដល់បុគ្គលិកសុខាភិបាល ជាពិសេសបុគ្គលិកដែលបម្រើការនៅតំបន់ជនបទ។

រដ្ឋាភិបាលមានការបារម្ភយ៉ាងខ្លាំងចំពោះការធ្វើចំណាកស្រុកពីជនបទទៅទីក្រុង។ ដើម្បីបញ្ឈប់លំហូរចេញនៃប្រជាជននៅជនបទ ការផ្តួចផ្តើមដ៏សំខាន់មួយគឺត្រូវលើកកម្ពស់បរិក្ខារសុខាភិបាលនៅតំបន់ជនបទ។ តាមរយៈ ការបង្កើនប្រាក់ខែនិងការដាក់ឱ្យអនុវត្តប្រព័ន្ធផ្តល់ប្រាក់រង្វាន់តាមតំបន់ភូមិសាស្ត្រសម្រាប់ការបម្រើការនៅតំបន់ជួបការលំបាកនិងក្នុងចំណោមសហគមន៍ដែលងាយរងគ្រោះ នោះការផ្តល់សេវាសុខាភិបាលដល់អ្នកក្រីក្រអាចនឹងត្រូវបានលើកកម្ពស់។

យុទ្ធសាស្ត្រផ្តល់ការលើកទឹកចិត្តផ្សេងៗដើម្បីលើកកម្ពស់ការផ្តល់សេវាសុខាភិបាល រួមមានអត្ថប្រយោជន៍មិនមែនហិរញ្ញវត្ថុ ដូចជា ការបណ្តុះបណ្តាលនៅពេលកំពុងបម្រើការនិងកាលានុវត្តភាពសម្រាប់ការឡើងតំណែងនិងការផ្ទេរតំណែង។ ការជ្រើសរើសនិងបណ្តុះបណ្តាលធនធានមនុស្សដែលរស់នៅក្នុងតំបន់ដាច់ស្រយាល និងយល់ព្រមបម្រើការនៅក្នុងតំបន់ស្រុកកំណើតរបស់ពួកគេ ក៏ជាជម្រើសមួយដ៏ល្អផងដែរ។

អំឡុងឆ្នាំ ២០០៤-២០០៨ រដ្ឋាភិបាលបានផ្ដោតការយកចិត្តទុកដាក់ជាខ្លាំង លើកំណែទម្រង់វិស័យសុខាភិបាល។ ការផ្ដួចផ្ដើមដ៏សំខាន់មួយគឺ ការធ្វើវិមជ្ឈការធនធាននិងដំណើរការធ្វើការសម្រេចចិត្តនៅថ្នាក់ស្រុក។ ការចូលរួមរបស់ប្រជាជននៅមូលដ្ឋានក្នុងការកសាងផែនការនិងការផ្តល់សេវាថែទាំសុខភាពនោះ នឹងធានាបានថាសេវាសុខាភិបាលបានផ្អែកទៅលើតម្រូវការ និងអ្នកផ្តល់សេវាមានការទទួលខុសត្រូវចំពោះប្រជាជនដែលមកទទួលសេវាទាំងនេះ។

ប្រព័ន្ធប្រាក់បៀវត្ស ប្រាក់កម្រៃ និងកិច្ចសន្យាបម្រើការងារ ដែលផ្សារភ្ជាប់ទៅនឹងការបំពេញការងារ និងការគ្រប់គ្រងផ្អែកលើលទ្ធផល ត្រូវបានអនុវត្តចាប់តាំងពីឆ្នាំ ២០០០ មក។ កិច្ចសន្យាបម្រើការងារគឺជា កិច្ចព្រមព្រៀងរវាងក្រសួងសុខាភិបាល និងមន្ទីរពេទ្យស្រុក និងអង្គការមិនមែនរដ្ឋាភិបាល ដែលជាអ្នកផ្តល់សេវាសុខាភិបាល។ កិច្ចសន្យាទាំងនេះបានកំណត់នូវតួបំណងនិងផលសម្រេចរំពឹងទុក សម្រាប់អំឡុងពេលណាមួយ។ កិច្ចសន្យាទាំងនេះត្រូវបានរៀបចំឡើងដោយឈរលើមូលដ្ឋានអាទិភាពដែលត្រូវបានកំណត់នៅកម្រិតគោលនយោបាយ បេសសកម្មរបស់អង្គការមិនមែនរដ្ឋាភិបាល និងពិដានថវិកា។

**១៩.៤.២. ការចំណាយផ្នែកសុខភាពដែលផ្តល់ពីដៃគូអភិវឌ្ឍ**

ចំណាយសម្រាប់ការថែទាំសុខភាព ដែលជាបន្ទុករបស់ជំនួយអន្តរជាតិមានប្រហែល ៧ ដុល្លារក្នុងមនុស្សម្នាក់ក្នុង ១ ឆ្នាំ និងបានកើនឡើងពី ៤ ដុល្លារតាំងពីឆ្នាំ ២០០៣។ សរុបមក ការចំណាយផ្នែកសុខភាពក្នុងមនុស្សម្នាក់ ដែលត្រូវបានផ្តល់ហិរញ្ញវត្ថុដោយរាជរដ្ឋាភិបាលកម្ពុជានិងដៃគូអភិវឌ្ឍបានកើនដល់ ១៣ដុល្លារអាមេរិក។

ទោះបីជា ការបែងចែកថវិការបស់រដ្ឋាភិបាលមានការកើនឡើងខ្ពស់ នាពេលថ្មីៗនេះក៏ដោយក៏វិស័យថែទាំសុខភាពនៅតែមានការខ្វះខាតផ្នែកហិរញ្ញវត្ថុដដែល។ សមត្ថភាពក្នុងការផ្តល់ថវិកាដល់វិស័យថែទាំសុខភាពពាក់ព័ន្ធនឹង ភាពជោគជ័យក្នុងការកៀរគរធនធាន ការកែលម្អប្រសិទ្ធភាពក្នុងការបែងចែកធនធាន និងលទ្ធភាពជំនួយបរទេសសម្រាប់វិស័យនេះ។ ហេតុដូច្នេះនេះ កម្ពុជាត្រូវបានចាត់ទុកថាមានភាពពឹងផ្អែកខ្ពស់ទៅលើមូលនិធិដៃគូអភិវឌ្ឍសម្រាប់ការថែទាំសុខភាព ដែលឈានដល់ ១០៣ លានដុល្លារក្នុងឆ្នាំ ២០០៧។

ជាលទ្ធផលនៃភាពពឹងផ្អែកនេះ យន្តការហិរញ្ញវត្ថុផ្នែកសុខាភិបាលជាច្រើនបានលេចចេញឡើង៖ មូលនិធិដៃគូ មូលនិធិដៃគូជាកញ្ចប់ (គម្រោងគាំទ្រវិស័យសុខាភិបាល និង SwiM) កម្រៃបានពីអ្នកជម្ងឺនៅតាមគ្រឹះស្ថានសាធារណៈ ការលើកលែងមិនយកកម្រៃសម្រាប់អ្នកក្រីក្រ ការចុះកិច្ចសន្យានៃការផ្តល់ជូនសាធារណៈ (កិច្ចសន្យាជាមួយអង្គការមិនមែនរដ្ឋាភិបាល ឬកិច្ចសន្យាជាមួយមន្ទីរពេទ្យបង្អែកនៅតាមខេត្ត) មូលនិធិសមធម៌សុខភាព ការធានារ៉ាប់រងសុខភាពតាមសហគមន៍ និងការស្នើសុំគម្រោងសម្រាប់កម្មវិធីធានារ៉ាប់រងសុខភាពសង្គមដទៃទៀត។

**១៩.៤.៣. មូលនិធិសមធម៌សុខភាព**

គ្រួសារកម្ពុជាទទួលរងបន្ទុកជាទម្ងន់ទៅលើការចំណាយផ្នែកសុខភាព ដោយការចំណាយថែទាំសុខភាពដែលគ្រួសារនានាបានជួបប្រទះនោះត្រូវបានប៉ាន់ស្មានថាអស់ប្រហែល ២៥ ដុល្លារក្នុង ១ ឆ្នាំ ដែលនាំ ឱ្យការចំណាយសរុបផ្នែកសុខភាពក្នុងប្រទេសកម្ពុជាឈានដល់ ៣៨ ដុល្លារក្នុងមនុស្សម្នាក់ក្នុង ១ ឆ្នាំ។ ក្នុងថវិកាចំណាយ ២៥ ដុល្លារនោះ មានតែ ០,៨ ដុល្លារប៉ុណ្ណោះដែលចំណាយលើវិស័យសុខាភិបាល

សាធារណៈ។ ដូច្នេះប្រសិនបើមានករណីធ្ងន់ធ្ងរណាមួយ ដែលតម្រូវឱ្យមានការចំណាយទឹកប្រាក់យ៉ាងច្រើន លើការព្យាបាលនោះ អ្នកក្រីក្រពុំមានអ្វីមួយពីផ្នែកឡើយ ក្រៅតែពីការលក់ទ្រព្យសម្បត្តិចិត្ត ដែលពួកគេមានរួមទាំង ដីធ្លីផងដែរ ដែលរឹតតែធ្វើឱ្យពួកគេកាន់តែដុនដាបមួយកម្រិតថែមទៀត។ គេប៉ាន់ប្រមាណថា ២៦% នៃអ្នកជម្ងឺត្រូវខ្ចីប្រាក់គេ ឬលក់ទ្រព្យសម្បត្តិ ដើម្បីបង់ថ្លៃចំណាយលើការព្យាបាល។

ដើម្បីបំពេញបន្ថែមដល់ការចំណាយផ្នែកសុខភាពសាធារណៈ ចាប់ពីឆ្នាំ ២០០០ មក មណ្ឌលសុខភាពសាធារណៈបានធ្វើការប្រមូលកម្រៃពីអ្នកជម្ងឺ។ កត្តានេះបានជះឥទ្ធិពលដល់ការកាត់បន្ថយលទ្ធភាពទទួលបានសេវាសុខភាពសាធារណៈរបស់អ្នកក្រីក្រ ។ ដើម្បីដោះស្រាយបញ្ហានេះ មូលនិធិសមធម៌សុខភាពត្រូវបានធ្វើការសាកល្បង ដើម្បីផ្តល់ជូនអ្នកក្រីក្រនូវការលើកលែងមិនយកកម្រៃ។ តាំងពីឆ្នាំ ២០០៥ មកមូលនិធិនេះបានទទួលការឧបត្ថម្ភពីដៃគូអភិវឌ្ឍនិងរដ្ឋាភិបាល ខណៈដែលអង្គការមិនមែនរដ្ឋាភិបាលមួយចំនួនបានចុះកិច្ចសន្យាដើម្បីត្រួតពិនិត្យកម្មវិធីលើកលែងមិនយកកម្រៃពីអ្នកជម្ងឺ។ ប្រព័ន្ធស្តីពីអត្តសញ្ញាណកម្មក្រីក្រ ត្រូវបានយកមកប្រើប្រាស់ដើម្បីសម្របសម្រួលកិច្ចការនេះ។ ក្នុងឆ្នាំ ២០០៧ ប្រជាជនកម្ពុជាប្រហែល ១,៣ លាននាក់ ត្រូវបានលើកលែងមិនយកកម្រៃ នៅតាមមណ្ឌលសុខភាពសាធារណៈនានា។

បច្ចុប្បន្ននេះ អត្ថប្រយោជន៍នៃការថែទាំសុខភាពមិនសូវបានទៅដល់ឱ្យអ្នកក្រីក្រប៉ុន្មានទេ។ ក្រុមប្រជាជនមានជីវភាពមធ្យមទទួលបានចំណែកអត្ថប្រយោជន៍ច្រើនជាងគេ។ ប្រជាជនក្រីក្របំផុត ៤០% ប្រើប្រាស់អស់តែ ៣០% ចំណាយសាធារណៈសម្រាប់ការថែទាំសុខភាព។ ការលើកកម្ពស់ប្រសិទ្ធផលនៃប្រព័ន្ធសុខាភិបាលអាស្រ័យនឹងការបង្កើនប្រាក់បៀវត្សបុគ្គលិក ការលើកលែងមិនយកកម្រៃប្រឹក្សាយោបល់ចំពោះសម្រាប់ ៣០% នៃប្រជាជនរស់នៅក្រោមបន្ទាត់នៃភាពក្រីក្រ និងការផ្តល់អាទិភាពថវិកាសម្រាប់ការលើកកម្ពស់បរិក្ខារសុខភាពនៅតាមមូលដ្ឋាន។

**១៩.៤.៤. អ្នកផ្តល់សេវាសុខភាពឯកជន**

កំណើននៃការវិនិយោគវិស័យឯកជន ក្នុងហេដ្ឋារចនាសម្ព័ន្ធថែទាំសុខភាពបានធ្វើឱ្យប្រសើរឡើងនូវគុណភាពនៃការថែទាំក្នុងប្រទេស ជាពិសេសក្នុងវិស័យថ្នាក់ឧត្តម (មន្ទីរពេទ្យនិងមន្ទីរព្យាបាលឯកទេសជាន់ខ្ពស់)។ វិស័យឯកជនផ្តល់នូវលក្ខខណ្ឌការងារនិងប្រាក់បៀវត្សដែលមានភាពទាក់ទាញជាង ប៉ុន្តែកត្តានេះរឹតតែធ្វើឱ្យអាក្រក់ទៅ នូវការខ្វះខាតបុគ្គលិកថែរក្សានិងព្យាបាលក្នុងគ្រឹះស្ថានវិស័យឯកជននិងក្នុងសហគមន៍ជនបទនានាដែលជាទីពឹងតែមួយគត់ដែលមានចំពោះអ្នកក្រីក្រ។

បទប្បញ្ញត្តិរបស់សេវាកម្មក្នុងវិស័យឯកជនឱសថស្ថាននិងមន្ទីរព្យាបាលត្រូវបានពង្រឹង ដើម្បីធានាបាននូវការគោរពទៅតាមច្បាប់ដែលបច្ចុប្បន្នកំពុងមាននិងប្រើប្រាស់។ ទោះបីជាមានបទបញ្ជានេះក៏ដោយ ចំនួនឱសថស្ថាននិងមន្ទីរព្យាបាលដែលកំពុងប្រតិបត្តិការដោយខុសច្បាប់នៅតែមានកម្រិតខ្ពស់។ គេប៉ាន់ស្មានថាបច្ចុប្បន្នមានទីតាំង១,៨៧៦កន្លែងដែលកំពុងផ្តល់សេវាកម្មសុខាភិបាលឯកជន រួមមានការថែរក្សាព្យាបាលការថែរក្សាធ្មេញការធ្វើតេស្តឈាមនិងការវះកាត់កែសម្ផស្ស។ ប្រហែល៨០%នៃមន្ទីរព្យាបាលទាំងនេះកំពុងធ្វើប្រតិបត្តិការដោយខុសច្បាប់។ មានមន្ទីរព្យាបាលឯកជនទាំងអស់ចំនួន១១៤កន្លែងដែលមានគ្រែសរុបចំនួន៥០០គ្រែ។

# ផ្នែកទី ៧ ហិរញ្ញវត្ថុសាធារណៈ

ជំពូកទី ២០. ប្រព័ន្ធពន្ធដារ

ជំពូកទី ២១. ថវិកា



# ជំពូកទី ២០

## ប្រព័ន្ធសារពើពន្ធ

គេអាចប្រមូលពន្ធបាន ទាល់តែមានចែងក្នុងច្បាប់ (មាត្រា ៥៧ និង ៩០ ថ្មីនៃរដ្ឋធម្មនុញ្ញ) ។

«ពន្ធអាករ និងចំណូលសារពើពន្ធផ្សេងៗ ត្រូវកំណត់ដោយច្បាប់ និងត្រូវប្រមូល និងត្រួតពិនិត្យ ដោយរដ្ឋមន្ត្រីក្រសួង សេដ្ឋកិច្ច និងហិរញ្ញវត្ថុ ។ អត្រាពន្ធ អាករ មូលដ្ឋានជាប់ពន្ធ ការលើកលែងពន្ធ និង វិវាទ ដែលទាក់ទងនឹងការកំណត់ការប្រមូល និង ការត្រួតពិនិត្យពន្ធ ត្រូវកំណត់នៅក្នុងក្របខ័ណ្ឌ និងតាមបែបបទ ដែលមានចែងនៅក្នុងច្បាប់ដែលទាក់ទងដល់ប្រភេទពន្ធ និង អាករនីមួយៗ» (មាត្រា ១៦ នៃច្បាប់ស្តីពីប្រព័ន្ធ ហិរញ្ញវត្ថុសាធារណៈ)។

អ្នកជាប់ពន្ធទាំងឡាយត្រូវមានកាតព្វកិច្ចចុះបញ្ជីនៅរដ្ឋបាលសារពើពន្ធក្នុងអំឡុងពេល ១៥ ថ្ងៃ ក្រោយមានសកម្មភាពសេដ្ឋកិច្ច ។ ជាការអនុវត្ត អ្នកជាប់ពន្ធនៅព្រះរាជាណាចក្រកម្ពុជាមានពីរប្រភេទគឺ អ្នកជាប់ពន្ធ តាម របបស្វ័យប្រកាស និង អ្នកជាប់ពន្ធតាម របបម៉ៅការ ។

### ២០.១. របបស្វ័យប្រកាស

អ្នកជាប់ពន្ធតាមរបបស្វ័យប្រកាស គឺជានីតិបុគ្គលទាំងឡាយដែលបានចុះបញ្ជីពាណិជ្ជកម្មនៅ កម្ពុជា និងបុគ្គលទាំងឡាយ ដែលប្រកបរបរកិច្ចដែលមានផលរបរប្រចាំឆ្នាំចាប់ពី ៥០០ លានរៀល ឡើងទៅ សម្រាប់ការផ្គត់ផ្គង់ទំនិញ ចាប់ពី ២៥០ លានរៀលឡើងទៅសម្រាប់ការផ្គត់ផ្គង់សេវា និងចាប់ពី ១២៥ លាន រៀលឡើងទៅសម្រាប់ការធ្វើកិច្ចសន្យាជាមួយរដ្ឋ ។ អ្នកជាប់ពន្ធតាមរបបស្វ័យប្រកាសមានកាតព្វកិច្ចដាក់ លិខិតប្រកាស និងបង់ប្រាក់ពន្ធ ដោយខ្លួនឯង ។ ក្នុងអំឡុងពេលមួយមានកំណត់ អ្នកជាប់ពន្ធតាមរបបស្វ័យ ប្រកាសនឹងត្រូវបានទទួលការធ្វើសវនកម្មពីមន្ត្រីសវនកម្មពន្ធដារ ដើម្បីធានាភាពត្រឹមត្រូវនៃការប្រកាសរបស់ ខ្លួន ។

នៅចុងឆ្នាំ ២០០៨ មានអ្នកជាប់ពន្ធតាមរបបស្វ័យប្រកាសមានចំនួន ១២.០៨៩ សហគ្រាស ក្នុងនោះមាន សហគ្រាសជាអ្នកជាប់ពន្ធផ្ទៃចំនួន ១.១៧១ សហគ្រាសនៅទូទាំងប្រទេស និងអ្នកជាប់ពន្ធ មធ្យមចំនួន ៩.១៤៤ សហគ្រាស នៅភ្នំពេញ ១.៧៧៤ នៅតាមខេត្ត-ក្រុងទាំង ២៤ ។ ចំណូលដែលទទួលបាន ពីអ្នកជាប់ពន្ធទាំងនេះមាន ចំនួនប្រមាណ ៨៥% នៃចំណូលពន្ធដារសរុបដែលអគ្គនាយកដ្ឋានពន្ធដារប្រមូល បាន ។

ប្រព័ន្ធនេះមានអត្ថប្រយោជន៍ដូចខាងក្រោម ៖

- បុគ្គលមានកាតព្វកិច្ចត្រូវទទួលខុសត្រូវចំពោះព័ត៌មានដែលមាននៅក្នុងប្រតិទិនពន្ធរបស់ពួកគេ។
- ពួកគេដាក់ស្នើនូវប្រតិទិនពន្ធរបស់ខ្លួន ដោយស្ម័គ្រចិត្តនិងធ្វើការបង់ពន្ធដែលត្រូវបានគណនា ចេញពីព័ត៌មានដែលបានប្រកាសនោះ។
- ការចំណាយផ្នែករដ្ឋបាលត្រូវបានកាត់បន្ថយ។

- អាជ្ញាធរពន្ធដារមានពេលវេលាច្រើន ដើម្បីត្រូវពិនិត្យលើមនុស្សដែលត្រូវបង់ពន្ធក្នុងការរំលោភបំពានប្បញ្ញត្តិ (សកម្មភាពដែលមិនបានប្រកាសឬការប្រើប្រាស់បណ្តាញគេចពន្ធចាត់តាំងណាមួយ)។

នៅចុងឆ្នាំ២០០៨ ប្រទេសកម្ពុជាមានក្រុមហ៊ុនសរុបចំនួន១១,១៩៦ក្រុមហ៊ុន។ ២,៩៣៣ក្រុមហ៊ុនក្នុងចំណោមនោះគឺជាក្រុមហ៊ុនដែលមានសកម្មភាពខ្នាតតូចខ្នាតមធ្យមនិងខ្នាតធំ (ហើយដែលបានដាក់ជូនប្រតិទិននៃរបស់ខ្លួនទៅកាន់នាយកដ្ឋានពន្ធដារ)។ ពួកវាត្រូវបានបែងចែកទៅជា១,៧៩៣ក្រុមហ៊ុនជាខ្នាតធំនិង៩,៤០៣ក្រុមហ៊ុនជាខ្នាតតូចនិងមធ្យម។ របបមេរៀនបច្ចុប្បន្ន កំពុងលាតសន្ធឹងទូទាំងខេត្តទាំងអស់និងស្រុកចំនួន៧ក្នុងទីក្រុងភ្នំពេញ។ ចំណូលដែលចេញពីពន្ធរបស់អ្នក ត្រូវបង់ដែលជួបនឹងរបបមេរៀននេះមាន៩០%នៃចំណូលសរុបរបស់នាយកដ្ឋានពន្ធដារចំពោះពន្ធលើប្រាក់ចំណេញផ្នែកឧស្សាហកម្ម។

**២០.២. របបមេរៀន**

អ្នកជាប់ពន្ធតាមរបបមេរៀន គឺជាអ្នកជាប់ពន្ធតូចៗ ដែលស្ថិតក្រោមកម្រិតអប្បបរមា ដែលត្រូវចុះបញ្ជីជាអ្នកជាប់ពន្ធតាមរបបស្វ័យប្រកាស និងត្រូវបានកំណត់ឱ្យបង់ប្រាក់ពន្ធជាស្ថេរវន្ត ក្នុងរយៈពេលកំណត់ណាមួយ (៣ ខែ ឬ ៦ ខែ) នៃឆ្នាំប្រតិទិន ។ នៅក្នុងរបបនេះ មានសហគ្រាសចំនួន ៤៨.៥១០ ។ ចំណូលពន្ធ ដែលប្រមូលបានពីសហគ្រាសតាមរបបមេរៀនមានប្រមាណ ១៥% នៃចំណូលពន្ធ ដែលអគ្គនាយកដ្ឋានពន្ធដារប្រមូលបាន។ នៅក្នុងប្រព័ន្ធនេះ អគ្គនាយកដ្ឋានពន្ធដារផ្ទាល់បានរៀបចំមូលដ្ឋានត្រូវបង់ពន្ធ ស្របតាមបញ្ជីទាំងឡាយដែល ប្រគល់មកដោយការប៉ាន់ប្រមាណ ។ ជាក់ស្តែងណាស់ដែលថាប្រព័ន្ធនេះ នឹងត្រូវចំណាយច្រើន ដើម្បីគ្រប់គ្រងអោយបានប្រសើរឡើង។

**២០.៣. ប្រភេទពន្ធ និង អាករ**

យើងអាចធ្វើចំណាត់ថ្នាក់ពន្ធ ទៅតាមភ្នាក់ងារសេដ្ឋកិច្ច ដែលត្រូវបង់ពន្ធទាំងនោះដូចខាងក្រោម ៖

- ភ្នាក់ងារទាំងឡាយ ដែលយកពន្ធនៅលើទីផ្សារកត្តា ឬ ទីផ្សារផលិតកម្ម
- ភ្នាក់ងារទាំងឡាយ ដែលយកពន្ធលើអ្នកទិញ និង អ្នកលក់នៅទីផ្សារ
- ភ្នាក់ងារទាំងឡាយ ដែលយកពន្ធលើគ្រួសារ ឬ សហគ្រាស

យើងអាចធ្វើចំណាត់ថ្នាក់ពន្ធ ទៅតាមការគិតគូរលើប្រភេទពន្ធសំខាន់ៗ ដូចខាងក្រោម ៖

- ពន្ធលើបុគ្គល ដែលអាស្រ័យលើលទ្ធភាពរបស់អ្នកបង់ពន្ធអាចបង់បាន និង តាមឯកតាពន្ធ ឬ ពន្ធលើប្រតិបត្តិការ និងសកម្មភាពនានា ដូចជា ការទិញ លក់ ឬ ការកាន់កាប់ទ្រព្យសម្បត្តិ ។

- ពន្ធផ្ទាល់ និង ពន្ធប្រយោល
- ពន្ធវិជ្ជមាន និង ពន្ធអវិជ្ជមាន

ពន្ធផ្ទាល់ នៅកម្ពុជារួមមាន ៖

- ពន្ធលើប្រាក់ចំណេញ

- ពន្ធលើប្រាក់បៀវត្ស និង
- ពន្ធលើការជួលទ្រព្យសម្បត្តិ
- ពន្ធលើជំនិះយានយន្ត
- ពន្ធប្រថាប់គ្រា

នៅកម្ពុជាមាន ពន្ធប្រយោល ដូចខាងក្រោម ៖

- ពន្ធលើផលរបរ
- អាករលើតម្លៃបន្ថែម
- អាករពិសេសលើផលិតផលមួយចំនួន
- ពន្ធគយលើការនាំចូល

ការបង្វែរ ឬ ការទូទាត់ជំនួយដោយរដ្ឋាភិបាលអាចចាត់ទុកជាពន្ធអវិជ្ជមាន ដោយសារការបង្វែរផ្តល់ ត្រលប់មកវិញជាចំណូលទៅកាន់អង្គការពន្ធនា ខណៈដែលពន្ធដកយកចំណូលពីអង្គការទាំងនោះវិញ។ ឧទាហរណ៍ វិភាគទានសន្តិសុខសង្គម ត្រូវបានគិតជាពន្ធលើប្រាក់ចំណូលអវិជ្ជមាន ហើយឧបត្ថម្ភធនដល់ អាជីវកម្មអាចគិតថាជាពន្ធលើអាជីវកម្មអវិជ្ជមាន ។

បណ្តាពន្ធដែលត្រូវបង់ចូលថវិការដ្ឋ មានដូចតទៅ៖

- ពន្ធលើប្រាក់ចំណេញ
- ពន្ធកាត់ទុក
- ពន្ធអប្បបរមា
- ពន្ធលើប្រាក់បៀវត្ស
- អាករលើតម្លៃបន្ថែម
- អាករពិសេសលើទំនិញនិងសេវាមួយចំនួន

បណ្តាពន្ធដែលត្រូវបង់ចូលថវិកាខេត្ត-ក្រុង មានដូចតទៅ៖

- អាករសម្រាប់បំភ្លឺសាធារណៈ
- អាករលើការស្នាក់នៅ
- ពន្ធប៉ាតង់
- ពន្ធលើដីទំនេរ

- ពន្ធប្រថាប់ក្រា
- ពន្ធសត្តិយាត
- ពន្ធតែមប្រី
- ពន្ធលើមធ្យោបាយដឹកជញ្ជូន ។ល។

លក្ខណៈសំខាន់ៗនៃវេចនាសម្ព័ន្ធសារពើពន្ធល្អមានដូចខាងក្រោម លក្ខណៈសំខាន់ៗនៃវេចនាសម្ព័ន្ធសារពើពន្ធល្អ មានដូចខាងក្រោម (Musgrave, 2004) ៖

- ចំណូលដែលប្រមូលបានត្រូវតែគ្រប់គ្រាន់
- ការបែងចែកបន្ទុកពន្ធត្រូវតែប្រកបដោយសមធម៌
- អ្វីដែលសំខាន់នោះមិនមែនស្ថិតនៅលើមុខសញ្ញាយកពន្ធទេ តែអ្នកណាដែលត្រូវរងបន្ទុកពន្ធ
- ត្រូវជ្រើសរើសពន្ធនា ដែលកាត់បន្ថយអាយុដល់កម្រិតអប្បបរមា នូវអន្តរាគមន៍ជាមួយនឹងការសម្រេចចិត្តខាងផ្នែកសេដ្ឋកិច្ច នៅក្នុងបរិការណ៍ទីផ្សារមានប្រសិទ្ធភាព ។ ត្រូវកាត់បន្ថយ ជាអតិបរិមា នូវ «បន្ទុកបន្ថែម» ។
- វេចនាសម្ព័ន្ធពន្ធត្រូវជួយសម្រួលដល់ការអនុវត្តគោលនយោបាយសារពើពន្ធ ដើម្បីឱ្យមានស្ថិរភាព និង កំណើន
- ប្រព័ន្ធសារពើពន្ធត្រូវមានរដ្ឋបាលប្រកបដោយភាពយុត្តិធម៌ ឥតលំអៀង ហើយងាយយល់សម្រាប់អ្នកបង់ពន្ធ
- តម្លៃរដ្ឋបាល និង តម្លៃអនុវត្តច្បាប់ត្រូវតែមានកម្រិតទាបសមស្រប ។

**២០.៤. ការពិពណ៌នាអំពីប្រភេទពន្ធនៅកម្ពុជា**

**២០.៤.១. ពន្ធដែលត្រូវបង់ចូលដល់ការរដ្ឋ**

**២០.៤.១.១. ពន្ធលើប្រាក់ចំណូល**

១.១. ពន្ធលើប្រាក់ចំណូល៖ ពន្ធលើប្រាក់ចំណូល គឺជាពន្ធប្រចាំខែកំណត់លើប្រាក់ចំណូលដែលរូបវន្តបុគ្គលបានទទួល ក្នុងក្របខ័ណ្ឌនៃការបំពេញសកម្មភាពបម្រើការងារ ។ រូបវន្តបុគ្គលនិវាសនជននៅក្នុងព្រះរាជាណាចក្រកម្ពុជា ត្រូវជាប់ពន្ធលើប្រាក់ចំណូលចំពោះប្រាក់ចំណូលប្រភពកម្ពុជា និងប្រាក់ចំណូលប្រភពបរទេស។ រូបវន្តបុគ្គល អនិវាសនជនត្រូវជាប់ពន្ធលើប្រាក់ចំណូលចំពោះប្រាក់ចំណូលប្រភពកម្ពុជា។ សហគ្រាសដែលជានិយោជកត្រូវមានកាតព្វកិច្ចកាត់ទុកពន្ធលើប្រាក់ចំណូល នៅមុនពេលបើកប្រាក់ចំណូលឱ្យដល់និយោជិត និងបង់ប្រាក់ពន្ធនេះ ជូនរដ្ឋបាលសារពើពន្ធ យ៉ាងយឺតបំផុតនៅថ្ងៃទី ១៥ នៃខែបន្ទាប់ពីខែដែលប្រាក់ចំណូលត្រូវបានបើក ។

សម្រាប់និយោជិតនិវាសនជន ប្រាក់ពន្ធត្រូវបង់ត្រូវកំណត់លើប្រាក់បៀវត្សជាប់ពន្ធប្រចាំខែ និងត្រូវកាត់ទុក តាមអត្រាកំណើនតាមថ្នាក់។

សម្រាប់និយោជិតអនិវាសនជន ពន្ធលើប្រាក់បៀវត្សត្រូវបានកាត់ទុកតាមអត្រា ២០% នៃទឹកប្រាក់ត្រូវបើកឱ្យមុនការកាត់ទុក។ ពន្ធកាត់ទុកនេះគឺជាពន្ធចុងក្រោយនៃប្រាក់បៀវត្សសម្រាប់អនិវាសនជនជាអ្នកទទួលប្រាក់បៀវត្ស។

ចំពោះអត្ថប្រយោជន៍បន្ថែម ជារៀងរាល់ខែ សហគ្រាស ក្រុមហ៊ុន ត្រូវកាត់ទុកនិងបង់ប្រាក់ពន្ធតាមអត្រា ២០% នៃតម្លៃសរុបរបស់អត្ថប្រយោជន៍បន្ថែមដែលបានផ្តល់ឱ្យនិយោជិតទាំងអស់។ តម្លៃនៃអត្ថប្រយោជន៍បន្ថែម គឺជាតម្លៃទីផ្សារ រួមទាំងពន្ធអាករទាំងអស់។

**២០.២.១.២. ពន្ធប្រាក់ចំណេញ**

**ពន្ធលើប្រាក់ចំណេញ៖** ពន្ធលើប្រាក់ចំណេញត្រូវបានកំណត់លើអ្នកជាប់ពន្ធនិវាសនជន ចំពោះ ប្រាក់ចំណូលប្រភពកម្ពុជា និងប្រាក់ចំណូលប្រភពបរទេស ។ សំរាប់អ្នកជាប់ពន្ធអនិវាសនជនពន្ធលើប្រាក់ចំណេញកំណត់តែលើ ប្រាក់ចំណូលប្រភពកម្ពុជាប៉ុណ្ណោះ ។

ចំណូលប្រចាំខែដែលជាប់ពន្ធ			អត្រាពន្ធ
ពី ០.០០ រៀល	រហូតដល់	៥០០,០០០ រៀល	០%
ពី ៥០០,០០១ រៀល	រហូតដល់	១,២៥០,០០០ រៀល	៥%
ពី ១,២៥០,០០១ រៀល	រហូតដល់	៨,៥០០,០០០ រៀល	១០%
ពី ៨,៥០០,០០១ រៀល	រហូតដល់	១២,៥០០,០០០ រៀល	១៥%
លើសពី ១២,៥០០,០០០ រៀល			២០%

**ប្រាក់ចំណេញជាប់ពន្ធ-ប្រាក់ចំណេញជាប់ពន្ធ** គឺជាប្រាក់ចំណេញសុទ្ធត្រូវបានមកពីលទ្ធផលទាំងអស់នៃប្រតិបត្តិការអាជីវកម្មគ្រប់ប្រភេទ រួមបញ្ចូលទាំងចំណេញមូលធនដែលសម្រេចបានក្នុងពេលកំពុង ប្រកបអាជីវកម្ម ឬ នៅពេលបញ្ចប់អាជីវកម្ម ព្រមទាំងប្រាក់ចំណូលពីទ្រព្យសកម្មហិរញ្ញវត្ថុ ឬទ្រព្យសកម្មវិនិយោគ ការប្រាក់ ថ្លៃឈ្នួល និងសួយសារផង ។ ប្រាក់ចំណេញជាប់ពន្ធក៏រួមបញ្ចូលផងដែរនូវ ចំណេញមូលធនទាំងអស់ពីអចលនទ្រព្យ ទ្រព្យហិរញ្ញវត្ថុ ឬទ្រព្យវិនិយោគ ដែលសម្រេចបានមកពីប្រតិបត្តិការនានាក្រៅពីប្រតិបត្តិការអាជីវកម្ម ។

**២០.៤.១.២.១. អត្រាពន្ធប្រាក់ចំណេញ**

អត្រាពន្ធលើប្រាក់ចំណេញប្រចាំឆ្នាំ មានដូចតទៅ៖

- ១- ២០ ភាគរយ ចំពោះប្រាក់ចំណេញដែលសម្រេចបានដោយនីតិបុគ្គល ។
- ២- ៣០ ភាគរយ ចំពោះប្រាក់ចំណេញដែលសម្រេចបានក្រោមកិច្ចសន្យាបែងចែកផលិតផល ប្រេងកាត និង ឧស្ម័នធម្មជាតិ ឬសម្រេចបានពីការធ្វើអាជីវកម្មលើធនធានធម្មជាតិ រួមទាំងព្រៃឈើ រ៉ែមាស ឬ គ្រួងថ្មមានតម្លៃនានា ។

៣-៩ ភាគរយ ចំពោះប្រាក់ចំណេញរបស់គម្រោងវិនិយោគមានលក្ខណៈសម្បត្តិគ្រប់គ្រាន់ដែល ទទួលស្គាល់ដោយក្រុមប្រឹក្សាអភិវឌ្ឍន៍កម្ពុជា សម្រាប់រយៈពេលអន្តរកាល ៥ ឆ្នាំ ដោយគិត ចាប់ផ្តើមពីថ្ងៃប្រកាសឱ្យប្រើច្បាប់ស្តីពីវិសោធនកម្មនៃច្បាប់ស្តីពីវិយោគនៃព្រះរាជាណាចក្រ កម្ពុជា ។

៤- ០ ភាគរយ ចំពោះប្រាក់ចំណេញរបស់គម្រោងវិនិយោគមានលក្ខណៈសម្បត្តិគ្រប់គ្រាន់ដែល ស្ថិតនៅក្នុងរយៈពេលលើកលែងពន្ធ ដែលកំណត់ដោយក្រុមប្រឹក្សាអភិវឌ្ឍន៍កម្ពុជា ។

៥- តាមតារាងអត្រាពន្ធកំណើនតាមថ្នាក់ខាងក្រោម ចំពោះប្រាក់ចំណេញដែលសម្រេចបាន ដោយ រូបវន្តបុគ្គលនិង ចំណែកដែលត្រូវបែងចែកឱ្យសមាជិកម្នាក់ៗរបស់ក្រុមអាជីវកម្មដែលមិនត្រូវ បានចាត់ទុកជានីតិបុគ្គល ៖

៦- ចំពោះសហគ្រាសដែលមានសកម្មភាពជាសំខាន់ ក្នុងការធានារ៉ាប់រង ឬធានារ៉ាប់រងបន្តលើ ជីវិតទ្រព្យសម្បត្តិ ឬហានិភ័យផ្សេងៗ ពន្ធលើប្រាក់ចំណេញត្រូវបានកំណត់ខាងក្រោម ៖

ក. ៥% នៃបុព្វលាភធានារ៉ាប់រងដុលដែលទទួលបាននៅក្នុងឆ្នាំជាប់ពន្ធ ចំពោះការធានារ៉ាប់រង ឬ ធានារ៉ាប់រងបន្តនូវហានិភ័យនៅព្រះរាជាណាចក្រកម្ពុជា។

ខ. តាមអត្រាទាំងឡាយដូចមានចែងក្នុងចំណុច ១-២-៣-៤ និង ៥ ខាងលើ ចំពោះសកម្មភាពដទៃ ទៀត ដែលមិនមែនជាការធានារ៉ាប់រងឬធានារ៉ាប់រងបន្ត។

**២០.៤.១.២.២. ពន្ធកាត់ទុកលើការបែងចែកភាគលាភ**

ពន្ធកាត់ទុកលើការបែងចែកភាគលាភ-នៅពេលបែងចែកភាគលាភ អ្នកជាប់ពន្ធតាម របបស្វ័យប្រកាស ត្រូវបង់ពន្ធលើប្រាក់ចំណេញបន្ថែមលើការបែងចែកភាគលាភ ដូចតទៅ៖

១- ពន្ធលើប្រាក់ចំណេញបន្ថែមត្រូវបង់ក្នុងចំនួនស្មើនឹង ២០ ភាគរយ នៃទឹកប្រាក់ត្រូវបែងចែក ចំពោះ ៖

ក. ការបែងចែកប្រាក់ចំណេញរក្សាទុក ឬ ប្រាក់ចំណេញប្រចាំឆ្នាំក្រោយការបង់ពន្ធលើប្រាក់ ចំណេញ ប្រសិនបើអ្នកជាប់ពន្ធធ្វើការបែងចែកប្រាក់ចំណេញរក្សាទុក ឬប្រាក់ចំណេញប្រចាំ ឆ្នាំ ដែលបាន បង់ពន្ធលើប្រាក់ចំណេញ តាមអត្រា ០ ភាគរយ ។

ខ. ការបែងចែកដទៃទៀត រៀបរយលែងតែការបែងចែកដែលបានកំណត់ក្នុងចំណុច ២ និង ចំណុច ៣ ខាងក្រោមនេះ និងការបង់សងវិញនូវមូលធន ។

២- ពន្ធលើប្រាក់ចំណេញបន្ថែមត្រូវបង់ក្នុងចំនួនស្មើនឹង ១១ ភាគ ៩១ នៃទឹកប្រាក់ត្រូវបែងចែក ចំពោះការបែងចែកប្រាក់ចំណេញរក្សាទុក ឬប្រាក់ចំណេញប្រចាំឆ្នាំក្រោយការបង់ពន្ធលើប្រាក់ ចំណេញ ប្រសិនបើអ្នកជាប់ពន្ធធ្វើការបែងចែកប្រាក់ចំណេញរក្សាទុក ឬ ប្រាក់ចំណេញប្រចាំឆ្នាំ ដែលបានបង់ពន្ធលើ ប្រាក់ចំណេញតាមអត្រា ៩ ភាគរយ ។

៣- ពន្ធលើប្រាក់ចំណេញបន្ថែមមិនត្រូវអនុវត្តទេ ចំពោះការបែងចែកប្រាក់ចំណេញរក្សាទុក ឬ ប្រាក់ចំណេញប្រចាំឆ្នាំ ក្រោយការបង់ពន្ធលើប្រាក់ចំណេញ ប្រសិនបើអ្នកជាប់ពន្ធធ្វើការបែងចែកប្រាក់ ចំណេញរក្សាទុក ឬប្រាក់ចំណេញប្រចាំឆ្នាំ ដែលបានបង់ពន្ធលើប្រាក់ចំណេញតាមអត្រា ២០ ភាគរយ ឬអត្រា ៣០ ភាគរយ ។

**២០.២.១.៣. ពន្ធអប្បបរមា និង ប្រាក់រំដោះពន្ធប្រាក់ចំណេញ**

**ប្រាក់រំដោះពន្ធលើប្រាក់ចំណេញ៖** អ្នកជាប់ពន្ធតាមរបបស្វ័យប្រកាស រួមទាំងគម្រោងវិនិយោគមានលក្ខណៈសម្បត្តិគ្រប់គ្រាន់ ដែលជាប់ពន្ធលើប្រាក់ចំណេញតាមអត្រា ៩% ត្រូវមានកាតព្វកិច្ចបង់ប្រាក់រំដោះពន្ធលើប្រាក់ចំណេញប្រចាំខែ តាមអត្រា ១% នៃផលរបរ គិតរួមបញ្ចូលទាំងពន្ធអាករទាំងអស់ រៀបរយលែងតែអាករលើតម្លៃបន្ថែម ដែលសម្រេចបានក្នុងខែមុន យ៉ាងយឺតបំផុតត្រឹមថ្ងៃទី ១៥ នៃខែបន្ទាប់ ។ ផលរបរនៃគម្រោងវិនិយោគមានលក្ខណៈសម្បត្តិគ្រប់គ្រាន់ ដែលស្ថិតក្នុងរយៈពេលលើកលែងពន្ធត្រូវបានលើកលែងពីការបង់ប្រាក់រំដោះនេះ ។ ប្រាក់រំដោះពន្ធលើប្រាក់ចំណេញ នឹងត្រូវបានយកទៅកាត់កងពីពន្ធលើប្រាក់ចំណេញ នៅពេលធ្វើការទូទាត់ប្រចាំឆ្នាំ។

**ពន្ធអប្បបរមា** ជាពន្ធមួយដាច់ដោយឡែកនិងផ្សេងពីពន្ធលើប្រាក់ចំណេញ។ ពន្ធនេះត្រូវបង់ដោយអ្នកជាប់ពន្ធតាមរបបស្វ័យប្រកាស លើកលែងតែគម្រោងវិនិយោគមានលក្ខណៈសម្បត្តិគ្រប់គ្រាន់ តាមអត្រា ១ ភាគរយ លើផលរបរប្រចាំឆ្នាំ រួមបញ្ចូលទាំងពន្ធអាករនានា រៀបរយលែងតែអាករលើតម្លៃបន្ថែម។ ពន្ធនេះត្រូវបង់នៅពេលទូទាត់ពន្ធលើប្រាក់ចំណេញប្រចាំឆ្នាំ ហើយអាចត្រូវបានកាត់បន្ថយដោយពន្ធលើប្រាក់ចំណេញប្រចាំឆ្នាំ។

**២០.២.១.៤. ពន្ធកាត់ទុកលើនិវាសនជន**

**ពន្ធកាត់ទុកលើនិវាសនជន៖** អ្នកជាប់ពន្ធនិវាសនជនដែលប្រកបអាជីវកម្ម ដែលបានធ្វើការទូទាត់ជាសាច់ប្រាក់ ឬជាវត្ថុឱ្យដល់អ្នកជាប់ពន្ធនិវាសនជនត្រូវកាត់ទុកនិង បង់ប្រាក់ពន្ធនៅតាមអត្រាដូចខាងក្រោម លើចំនួនទូទាត់មុនការកាត់ទុកប្រាក់ពន្ធ ៖

- ក. អត្រា ១៥% ចំពោះ៖
  - ប្រាក់ចំណូល ដែលរូបវន្តបុគ្គលបានទទួលពីការបំពេញសេវានានា រួមទាំងការគ្រប់គ្រង ឬ ការពិគ្រោះយោបល់ ឬ សេវាប្រហាក់ប្រហែល
  - សួយសារចំពោះទ្រព្យអរូបីនិងភាគកម្មក្នុងធនធានរ៉ែ ហើយនិងការប្រាក់ដែលអ្នកជាប់ពន្ធ និវាសនជន ដែលប្រកបអាជីវកម្មដែលមិនមែនជាធនាគារ ឬស្ថាប័នសញ្ជ័យធនក្នុងស្រុកបង់ឱ្យទៅអ្នកជាប់ពន្ធនិវាសនជន
- ខ. អត្រា ១០% ចំពោះប្រាក់ចំណូលពីការឱ្យជួលចលនឬ អចលនទ្រព្យ
- គ. អត្រា ៦% ចំពោះការប្រាក់ដែលធនាគារ ឬស្ថាប័នសញ្ជ័យធនក្នុងស្រុកបង់ឱ្យទៅអ្នកជាប់ពន្ធនិវាសនជន ដែលមានគណនីបញ្ជើមានកាលកំណត់

យ.អត្រា ៤% ចំពោះការប្រាក់ដែលធនាគារ ឬស្ថាប័នសញ្ជ័យធនក្នុងស្រុកបង់ឱ្យអ្នកជាប់ ពន្ធ  
និវាសនជន ដែលមានគណនីសន្សំគ្មានកាលកំណត់។

ការកាត់ទុកខាងលើនេះមិនត្រូវអនុវត្តទេចំពោះការប្រាក់ដែលបង់ទៅឱ្យធនាគារ និងស្ថាប័ន  
សញ្ជ័យក្នុងស្រុក និង ការទូទាត់ចំពោះប្រាក់ចំណូលលើកលែងពន្ធដូចមានចែងក្នុងមាត្រា ៩ ថ្មី នៃច្បាប់  
ស្តីពីសារពើពន្ធ ។

**២០.២.១.៥. ពន្ធកាត់ទុកលើអនិវាសនជន**

**ពន្ធកាត់ទុកលើអនិវាសនជន៖** អ្នកជាប់ពន្ធនិវាសនជន ដែលប្រកបអាជីវកម្មដែលធ្វើការ ទូ  
ទាត់ប្រាក់ចំណូលដូចខាងក្រោមនេះឱ្យទៅអ្នកជាប់ពន្ធអនិវាសនជនត្រូវកាត់ទុក និងបង់នូវប្រាក់ពន្ធតាម  
អត្រា ១៤% នៃទឹកប្រាក់ត្រូវបើក ៖

- ក- ការប្រាក់
- ខ- សួយសារ ថ្លៃឈ្នួល និងប្រាក់ចំណូលផ្សេងៗ ទាក់ទិននឹងការប្រើប្រាស់ទ្រព្យសម្បត្តិ
- គ- ការទូទាត់ចំពោះសេវាគ្រប់គ្រង និងសេវាបច្ចេកទេសនានា
- ឃ-ភាគលាភ ។

សហគ្រាស ក្រុមហ៊ុន ត្រូវដាក់លិខិតប្រកាសនិងបង់ប្រាក់ពន្ធដែលបានកាត់ទុកក្នុងរយៈពេល ១៥  
ថ្ងៃ ក្រោយដំណាច់ខែដែលមានការកាត់ទុក ។ ពេលកាត់ទុក គឺជាពេលដែលចំណាយត្រូវបានកត់ត្រាក្នុង  
បញ្ជីគណនេយ្យ ។

**២០.២.១.៦. អាករលើតម្លៃបន្ថែម (VAT)**

**អាករលើតម្លៃបន្ថែម៖** អ្នកជាប់ពន្ធតាមរបបស្វ័យប្រកាសដែលធ្វើការផ្គត់ផ្គង់ជាប់អាករ ត្រូវមាន  
កាតព្វកិច្ចចុះបញ្ជីអាករលើតម្លៃបន្ថែម និងប្រមូលអាករលើតម្លៃបន្ថែម លើការផ្គត់ផ្គង់ទំនិញឬសេវាឱ្យ  
អតិថិជន ។

ទំនិញ សំដៅដល់ទ្រព្យរូបី ក្រៅពីដីធ្លី និងប្រាក់កាស រីឯសេវាសំដៅដល់ការផ្តល់អ្វីមួយដែលមាន  
តម្លៃក្រៅពីទំនិញ ដីធ្លី និងប្រាក់កាស ។

ការផ្គត់ផ្គង់ជាប់អាករ សំដៅដល់ ៖

- ការផ្គត់ផ្គង់ទំនិញ ឬសេវាដោយបុគ្គលជាប់អាករនៅក្នុងព្រះរាជាណាចក្រកម្ពុជា
- ការដកយកទំនិញមកប្រើប្រាស់ផ្ទាល់ខ្លួនដោយបុគ្គលជាប់អាករ
- ការផ្តល់ជាអំណោយ ឬការផ្គត់ផ្គង់ក្រោមតម្លៃពិតនូវទំនិញ ឬសេវាដោយបុគ្គលជាប់អាករ
- ការនាំចូលទំនិញមកក្នុងតំបន់ត្រួតពិនិត្យគយនៃព្រះរាជាណាចក្រកម្ពុជា ។

ការផ្គត់ផ្គង់មិនជាប់អាករមានដូចតទៅ ៖

- សេវាប្រៃសណីយ៍សាធារណៈ
- សេវារបស់មន្ទីរពេទ្យ និងគ្លីនិក សេវាខាងវេជ្ជសាស្ត្រ និងទន្តសាស្ត្រនិងការលក់ទំនិញបន្ទាប់បន្សំ ខាងវេជ្ជសាស្ត្រនិងទន្តសាស្ត្រ ដែលទាក់ទិននឹងការបំពេញសេវាទាំងនេះ
- សេវាដឹកជញ្ជូនអ្នកដំណើរដោយប្រព័ន្ធដឹកជញ្ជូនសាធារណៈ ដែលជាកម្មសិទ្ធិទាំងស្រុងរបស់រដ្ឋ
- សេវាធានារ៉ាប់រង
- សេវាជាមូលដ្ឋានខាងហិរញ្ញវត្ថុ ដែលត្រូវកំណត់ដោយប្រកាសរបស់ក្រសួងសេដ្ឋកិច្ច និងហិរញ្ញវត្ថុ
- ការនាំចូលសម្ភារៈប្រើប្រាស់ផ្ទាល់ខ្លួនដែលរួចពន្ធគយ ក្នុងកម្រិតតម្លៃដែលត្រូវកំណត់ដោយ ប្រកាសរបស់ក្រសួងសេដ្ឋកិច្ច និងហិរញ្ញវត្ថុ
- សកម្មភាពមិនស្វែងរកចំណេញដើម្បីបំរើផលប្រយោជន៍សាធារណៈ ដែលបានទទួលស្គាល់ដោយ រដ្ឋមន្ត្រីក្រសួងសេដ្ឋកិច្ច និងហិរញ្ញវត្ថុ ។
- ការនាំចូលនិងការទិញទំនិញសម្រាប់ ឬដោយបេសកកម្មទូត និងកុងស៊ុលបរទេសអង្គការអន្តរជាតិ និងទីភ្នាក់ងារសហប្រតិបត្តិការបច្ចេកទេសរបស់រដ្ឋាភិបាលនានា សម្រាប់យកមកប្រើនៅក្នុងការ បំពេញមុខងារ ជាផ្លូវការរបស់ខ្លួន ។

អត្រាអាករលើតម្លៃបន្ថែមមាន ៖

- ១០% សម្រាប់ការនាំចូល ឬការផ្គត់ផ្គង់ទំនិញឬសេវាក្នុងព្រះរាជាណាចក្រកម្ពុជា
- ០% សម្រាប់ការនាំចេញ ។

ការគណនាប្រាក់អាករត្រូវបង់ ៖

- ប្រាក់អាករដែលបានបង់នៅពេលនាំចូលទំនិញ ឬប្រាក់អាករដែលបានបង់លើការទិញ ទំនិញឬ សេវា សម្រាប់ប្រកបអាជីវកម្ម ហៅថា «អាករលើធាតុចូល»
- ប្រាក់អាករដែលបានគិតយកពីអតិថិជនពីការផ្គត់ផ្គង់ទំនិញឬសេវាហៅថា «អាករលើធាតុ-ចេញ» ប្រាក់អាករត្រូវបង់ x អាករលើធាតុចេញ - អាករលើធាតុចូល ។

អាករលើធាតុចូលដែលមិនអាចកាត់កងបានរួមមានប្រាក់អាករដែលបានបង់លើ ៖

- ចំណាយទទួលភ្ញៀវ ការកំសាន្ត ឬការសម្រាកលំហែ លើកលែងតែបុគ្គលជាប់អាករមានអាជីវកម្ម ជាអ្នកផ្គត់ផ្គង់ការទទួលភ្ញៀវ ការកំសាន្ត ឬការសម្រាកលំហែ ។
- ការទិញឬការនាំចូលរថយន្ត លើកលែងតែបុគ្គលជាប់អាករប្រកបអាជីវកម្មជាអ្នកលក់ ឬជួល រថយន្ត។

- ការទិញប្រាក់នាំចូលផលិតផលគេលសិលាមួយចំនួន លើកលែងតែបុគ្គលជាប់អាករប្រកប អាជីវកម្ម ជាអ្នកផ្គត់ផ្គង់ផលិតផលគេលសិលាទាំងនោះ ។

អ្នកជាប់ពន្ធដែលធ្វើការផ្គត់ផ្គង់ជាប់អាករនូវទំនិញប្រសេវា ត្រូវទទួលខុសត្រូវក្នុងការបង់ប្រាក់អាករ ជូនរដ្ឋបាលសារពើពន្ធ យ៉ាងយឺតបំផុតត្រឹមថ្ងៃទី២០ នៃខែបន្ទាប់ពីខែដែលមានការផ្គត់ផ្គង់ ។

**២០.២.១.៧. អាករលើផលរបរ**

អាករលើផលរបរ៖ អាករលើផលរបរអាជីវកម្មប្រចាំខែ ត្រូវអនុវត្តលើបុគ្គលទាំងឡាយនៅក្រោម របបមេវាការ។ កសិផលលក់ដោយផលិតករដំបូងគេ (ប៉ុន្តែមិនមែនជាឈ្មួញ) និងឈ្មួញចល័ត និងការកសាង អចិន្ត្រៃយ៍ខ្នាតតូច ដែលត្រូវបានកំណត់ដោយក្រសួងសេដ្ឋកិច្ច និង ហិរញ្ញវត្ថុ និងសហគ្រាសដែលធ្វើប្រតិ- បត្តិការដោយច្បាប់ស្តីពីវិនិយោគ ដែលនឹងត្រូវគិតអត្រាពន្ធតែមួយ ២% ។

**២០.២.១.៨. ពន្ធលើការជួលកម្មសិទ្ធិ**

ពន្ធលើការជួលកម្មសិទ្ធិឬទ្រព្យសម្បត្តិ៖ អាជីវកម្ម (ក្រៅពីអាជីវកម្មទាំងឡាយដែលស្ថិតនៅ ក្នុងរបបស្វ័យប្រកាស) ការជួលដីធ្លី អាគារ សម្ភារៈ យ៉ាង ជាដើម ត្រូវជាប់ពន្ធលើការជួលកម្មសិទ្ធិទាំងអស់។ ពន្ធ ដែលត្រូវគិតនៅអត្រា ១០% លើតម្លៃជួល។ ពន្ធនេះគិតដោយផ្ទាល់លើម្ចាស់កម្មសិទ្ធិ ប៉ុន្តែមិនកាត់ យកពីការទូទាត់ ប្រាក់ជួល ដែលធ្វើឡើងដោយសហគ្រាសស្ថិតនៅក្រោមរបបស្វ័យប្រកាសឡើយ។ ម្ចាស់ កម្មសិទ្ធិដែលមានប្រាក់ចំណូលប្រចាំខែ បានមកពីការជួលតិចជាង ៥០០.០០០ រៀល ត្រូវទទួលបានការ អនុគ្រោះពន្ធ ។

**២០.២.១.៩. អាករពិសេសលើទំនិញនិងសេវាមួយចំនួន**

អាករពិសេសលើទំនិញនិងសេវាមួយចំនួន៖ ពន្ធលើផលិតផលមួយចំនួនទាំងផលិតនៅក្នុង ស្រុកនិងនាំចូល និងសេវាផ្សេងៗ។ ការបង់ពន្ធអាករពិសេសលើបារីត្រូវបានធានាដោយការបិទតែម។

- ទំនិញដែលត្រូវជាប់អាករពិសេសលើទំនិញ និង សេវាមួយចំនួន៖
- រថយន្ត (៣០%) គ្រឿងបន្លាស់ (២០%) ម៉ូតូ និង គ្រឿងបន្លាស់ (១០%) ផលិតផលគេលសិលា (២០%) ភេសជ្ជៈ និង គ្រឿងស្រវឹង (១០%) ស្រាបៀរ (២០%)។
  - សេវាខាងក្រោមនេះត្រូវជាប់អាករលើសេវាកម្ម ៖ សេវាកំសាន្ត (១០%) សេវាដឹកជញ្ជូនអ្នកដំណើរ តាមអាកាស និង សេវាទូរស័ព្ទ (១០%)។

**២០.២.២. ពន្ធដែលត្រូវបង់ចូលថវិការទេត្តក្រុង**

**២០.២.២.១. ពន្ធលើដីទំនេរមិនប្រើប្រាស់**

ពន្ធលើដីទំនេរ៖ ពន្ធលើដីធ្លីដែលមាននៅក្នុងទីក្រុង និង តំបន់ ដែលពុំមានសំណង់ ឬ មានសំណង់ ប៉ុន្តែមិនបានប្រើប្រាស់។ ពន្ធត្រូវបានគណនានៅអត្រា ២% នៃតម្លៃដី ដែលត្រូវបានវាយតម្លៃដោយគណៈ កម្មការវាយតម្លៃដីទំនេរនៅថ្ងៃទី ៣០ មិថុនា ជារៀងរាល់ឆ្នាំ។ ដីមានទំហំ ១.២០០ ម៉ែត្រការ៉េពុំត្រូវបាន គិតពន្ធឡើយ ។ ម្ចាស់ដីត្រូវបានតម្រូវឱ្យបង់ពន្ធនៅរៀងរាល់ថ្ងៃទី ៣០ ខែ វិច្ឆិកា ជារៀងរាល់ឆ្នាំ។

**២០.២.២.២. ពន្ធប្រថាប់ត្រា**

ពន្ធប្រថាប់ត្រា(ពន្ធលើការផ្ទេរកម្មសិទ្ធិ) មានឯកសារមួយចំនួនទាក់ទងនឹងការបង្កើត ការរំលាយ ឬ បង្រួមចូលគ្នានៃអាជីវកម្ម ឬ ការផ្ទេរឈ្មោះកម្មសិទ្ធិទ្រព្យសម្បត្តិមួយចំនួន (ដូចជា ដី សំណង់អាគារ ជំនិះ យានយន្ត និង នាវា) នឹងត្រូវជាប់ពន្ធប្រថាប់ត្រា ។ ពន្ធនេះនឹងត្រូវគិតលើអត្រា ៤% នៃតម្លៃត្រូវផ្ទេរ ។

ការផ្ទេរកម្មសិទ្ធិ ដែលបញ្ហាដោយរដ្ឋត្រូវបានអនុគ្រោះពន្ធ ដូចជាការផ្ទេររបស់រដ្ឋាភិបាល ការប្រើប្រាស់សាធារណៈ និង អង្គការសប្បុរសធម៌នានា ។ ការលក់យានជំនិះក៏ត្រូវបានអនុគ្រោះពន្ធដែរ ប្រសិនបើអ្នកលក់ត្រូវបង់ពន្ធលើផលរបរ ឬ ពន្ធលើប្រាក់ចំណេញ ។

**២០.២.២.៣. ពន្ធប៉ាតង់**

ពន្ធប៉ាតង់៖ ការចុះបញ្ជីប្រចាំឆ្នាំ ឬ តម្លៃអដ្ឋាប័ណ្ណ ត្រូវបានគិតពន្ធលើគ្រប់អាជីវកម្មឧស្សាហកម្ម និង សេវាកម្ម (ទាំង អ្នកបង់ពន្ធរបបស្វ័យប្រកាស និង របបមៅការ)។ មូលដ្ឋានគិតពន្ធគឺ ផលរបរពីឆ្នាំមុន ឬ ការប៉ាន់ប្រមាណលើផលរបរ។ អាជីវកម្មត្រូវបានគិតពន្ធលើមូលដ្ឋាននៃការប៉ាន់ប្រមាណ។ កសិករ និង គ្រួសារ ធ្វើអាជីវកម្មត្រូវបានទទួលការអនុគ្រោះពន្ធប៉ាតង់។ ប្រកាសនីយប័ត្រពន្ធប៉ាតង់ត្រូវបានបង្ហាញនៅ បរិវេណ ឬ ទីតាំងអាគារអាជីវកម្ម។ អ្នកបង់ពន្ធត្រូវបញ្ជូនបញ្ជីពន្ធប៉ាតង់ និងទូទាត់ពន្ធនេះនៅចុងខែ មីនា ជារៀងរាល់ឆ្នាំ ។ ចំពោះអាជីវកម្ម និង ឧស្សាហកម្ម និង ចំពោះសេវាកម្ម ពន្ធប៉ាតង់ត្រូវបានគិតតាមផលរបរ ប្រចាំ ។

**២០.២.២.៤. ពន្ធលើសត្វយាត(១៩៩១)**

ពន្ធនេះយកពីមណ្ឌលសត្វយាតនានាផ្អែកតាមតម្លៃនៃបសុសត្វ។ ពន្ធសត្វយាតត្រូវបានលើកលែង ចំពោះ ៖ សត្វយាតដើម្បីអបអរពិធីបុណ្យប្រពៃណី សត្វយាតសម្រាប់គោលដៅស្រាវជ្រាវ និង សត្វសម្លាប់ ដោយគ្រោះថ្នាក់។ អត្រាពន្ធតែមួយ ៣% ត្រូវបានកំណត់យកលើតម្លៃសត្វមួយក្បាល។

**២០.២.២.៥. ពន្ធលើជំនិះយានយន្ត**

ពន្ធលើជំនិះយានយន្តត្រូវបានយកពីរថយន្ត និង ទូកជាប្រចាំឆ្នាំតាមការកំណត់ទៅលើ៖ រថយន្ត សណ្តោង ឡាន(តាមកម្លាំងសេះ) ម៉ូតូ ទូកកម្លាំងតូច នាវាដឹកទំនិញ នាវានេសាទសមុទ្រ។

**២០.២.២.៦. ពន្ធលើស្រានិង្រឺជក់**

ពន្ធនេះយកចំនួន ១០% ២០% និង៣០%ទៅលើស្រា ១០%ទៅលើបារី និង ២៥%ទៅលើស៊ីហ្គា (ដែលនាំចូលឬផលិតក្នុងប្រទេសកម្ពុជា)។

**២០.២.២.៧. ពន្ធតែមប្រើ (មាត្រា ៤៦ ឆ្នាំ ១៩៩៤)**

ពន្ធតែមប្រើ ពន្ធអាចយកបានតាមរយៈតែមប្រើ ដែលបិទភ្ជាប់ទៅនឹងឯកសារផ្លូវការនានា និង បដាផ្សាយព្រឹត្តិបត្រកម្ពុជា ។ អត្រាពន្ធមានខុសៗគ្នាទៅតាមកត្តាកំណត់ផ្សេងៗដូចជាទីតាំងដាក់បដា ការតាំងភ្លើង បំភ្លឺ និង ការប្រើប្រាស់ភាសា (ភាសាបរទេស ឬ ភាសាខ្មែរ) ។

**២០.៥. សមិទ្ធិកម្មសារពើពន្ធនៅកម្ពុជា**

**២០.៥.១. គោលនយោបាយសារពើពន្ធ**

រាជរដ្ឋាភិបាលកម្ពុជាបានដាក់ចេញនូវកំណែទម្រង់សារពើពន្ធយ៉ាងទូលំទូលាយ ហើយចំណូលពន្ធដែលប្រមូលដោយអគ្គនាយកដ្ឋានពន្ធដារបានកើនឡើងចំនួន ១១ ដងក្នុងរយៈពេល ១១ ឆ្នាំកន្លងទៅនេះ ពី ១៥១,៨ ពាន់លានរៀលនៅក្នុងឆ្នាំ ១៩៩៨ ដល់ ១,៧៣៥ ពាន់លានរៀល នៅក្នុងឆ្នាំ ២០០៨។

ចំណូលពន្ធ បានកើនឡើងជាប្រចាំបន្ទាប់ពីការដាក់អាយអនុវត្តនូវអាករលើតម្លៃបន្ថែម ចាប់តាំងពីថ្ងៃទី១ ខែមករា ឆ្នាំ ១៩៩៩ ដែលដាក់អាយអនុវត្តចំពោះសហគ្រាសដែលស្ថិតនៅក្នុងរបបស្វ័យប្រកាស។ នាពេលបច្ចុប្បន្ននេះ អាករលើតម្លៃបន្ថែម កំពុងអនុវត្តចំពោះសហគ្រាសធំ និង មធ្យម ។

**តារាង ២០.១. ចំណូលពន្ធប្រមូលដោះអគ្គនាយកដ្ឋានពន្ធដារ (ពាន់លានរៀល)**

ឆ្នាំ	១៩៩៨	១៩៩៩	២០០០	២០០១	២០០២	២០០៣	២០០៤	២០០៥	២០០៦	២០០៧	២០០៨
ប្រាក់ចំណូលពន្ធ	១៥១.៨	១៨៥.១	២៧០.៩	២៩២.៩	៣១៨.៨	៣៨៤.៣	៤៨១.១	៦៣៤.៣	៨៨៥.៦	១,២៥៩	១,៧៣៥

ប្រភព ៖ ក្រសួងសេដ្ឋកិច្ច និងហិរញ្ញវត្ថុ

នៅក្នុងឆ្នាំ ២០០០ ឆ្នាំ ២០០៣ និង ឆ្នាំ ២០០៥ អគ្គនាយកដ្ឋានពន្ធដារបានអនុវត្តនូវការប្រមូលពន្ធតាមរបបពិត ចំពោះសហគ្រាសធុនមធ្យមក្នុងព្រះរាជាណាចក្រកម្ពុជា និងនៅក្នុងខ័ណ្ឌទាំង ៧ នៃរាជធានីភ្នំពេញ។ នៅចុងឆ្នាំ ២០០៨ កន្លងទៅនេះ មានសហគ្រាសចុះបញ្ជីចំនួន ១១.១៩៦ ដែលក្នុងនោះ សហគ្រាសចំនួន ១.៧៩៣ ជាសហគ្រាសធុនធំ នៅក្នុងខេត្ត-ក្រុងចំនួន ១៦។ សហគ្រាសទាំងអស់ដែលស្ថិតនៅក្នុងរបបស្វ័យប្រកាសត្រូវបង់អាករលើតម្លៃបន្ថែម។ នាពេលបច្ចុប្បន្ននេះ របបស្វ័យប្រកាសត្រូវបានអនុវត្តនៅក្នុងគ្រប់ខេត្តទាំងអស់ទូទាំងសហគ្រាសធុនធំ និង សហគ្រាសចំនួន ៩.៤០៣ ជាសហគ្រាសធុនតូចនិងមធ្យម។

នៅក្នុងឆ្នាំ ២០០៣ ក្រសួងសេដ្ឋកិច្ច និង ហិរញ្ញវត្ថុបានធ្វើវិសោធនកម្មលើច្បាប់ស្តីពីសារពើពន្ធឆ្នាំ ១៩៩៧ ជាពិសេស លើបទប្បញ្ញត្តិដែលពាក់ព័ន្ធនឹងច្បាប់ស្តីពីវិនិយោគ ដោយផ្ដោតជាសំខាន់លើចំណុចមួយចំនួនដូចតទៅ៖

- ការធ្វើវិសោធនកម្មលើរយៈពេលលើកលែងពន្ធ ចំពោះគម្រោងវិនិយោគមានលក្ខណៈសម្បត្តិគ្រប់គ្រាន់ដែលទទួលបានការលើកលែងពន្ធ ។
- ការដាក់អាយអនុវត្តនូវអត្រារំលស់ពិសេសចំនួន ៤០% ចំពោះគម្រោងវិនិយោគណាដែលមិន ចង់អនុវត្តនូវរយៈពេលលើកលែងពន្ធលើពន្ធលើប្រាក់ចំណេញ ។
- ការកែប្រែនូវប្រព័ន្ធរំលស់ដោយអនុវត្តនូវវិធីសាស្ត្ររំលស់ស្មើភាគ (Straight line method) ចំពោះអាគារ និង វិធីសាស្ត្ររំលស់ថយចុះជាលំដាប់ (Declining balance method) ចំពោះទ្រព្យសកម្មផ្សេងទៀត ។

- ការដាក់ឱ្យអនុវត្តនូវពន្ធកាត់ទុកលើប្រាក់ចំណេញបន្ថែមលើការបែងចែកភាគលាភ។
- ការកាត់បន្ថយនូវអត្រាពន្ធកាត់ទុកលើអនិវាសនជន។
- ការកាត់បន្ថយនូវអត្រាពន្ធកាត់ទុកលើនិវាសនជន ដែលអត្រាត្រូវបានកាត់បន្ថយពី ១៥% មកនៅត្រឹមអត្រា ៦% ចំពោះការប្រាក់ដែលធនាគារ ឬស្ថាប័នសញ្ញាយធនក្នុងស្រុកបង់ឱ្យទៅអ្នកជាប់ពន្ធនិវាសនជន ដែលមានគណនីបញ្ញើមានកាលកំណត់ និង កាត់បន្ថយពី ៥% មកនៅត្រឹមអត្រា ៤% ចំពោះការប្រាក់ ដែល ធនាគារ ឬស្ថាប័នសញ្ញាយធនក្នុងស្រុកបង់ឱ្យទៅអ្នកជាប់ពន្ធនិវាសនជន ដែលមានគណនីសន្សំគ្មានកាលកំណត់ ។
- បង្កើនអត្រាពន្ធលើប្រាក់បៀវត្សសម្រាប់អនិវាសនជន ពី ១៥% ដល់អត្រា ២០%។
- ការឈប់អនុវត្តនូវពន្ធអប្បបរមា និង លើកលែងពីការបង់ប្រាក់រំដោះពន្ធលើប្រាក់ចំណេញប្រចាំខែតាមអត្រា ១% នៃផលរបរចំពោះគម្រោងវិនិយោគមានលក្ខណៈសម្បត្តិគ្រប់គ្រាន់ដែលស្ថិតក្នុងរយៈពេលលើកលែងពន្ធ។
- ការកែលម្អនូវវិធានមួយចំនួន ដើម្បីពង្រឹងការប្រមូលពន្ធ។

អគ្គនាយកដ្ឋានពន្ធដារបានបង្កើតឡើងនូវការិយាល័យសហគ្រាសធុនធំ ដើម្បីធានាអោយបាននូវការគ្រប់គ្រងអោយបានល្អប្រសើរនូវសហគ្រាសចំនួន ៦០០ ដោយតម្រូវឱ្យសហគ្រាសទាំងនេះបង់ពន្ធតាមប្រព័ន្ធធនាគារនៃធនាគារជាតិនៃកម្ពុជា។ ការិយាល័យនេះប្រមូលចំណូលពន្ធបានចំនួន ៨០% នៃចំណូលពន្ធសរុបដែលអគ្គនាយកដ្ឋានប្រមូលបាន។ ការិយាល័យសហគ្រាសតូច និង មធ្យមក៏ត្រូវបានបង្កើតឡើងដើម្បីគ្រប់គ្រងអោយបានដិតដល់នូវសហគ្រាសទាំងនេះ។

**២០.៥.២. រដ្ឋបាលសារពើពន្ធ**

អគ្គនាយកដ្ឋានពន្ធដារបានកែលម្អនូវសេវាសម្រាប់អ្នកបង់ពន្ធ ដោយបង្កើតឡើងនូវអង្គភាពនៅតាមខេត្ត-ក្រុង ដើម្បីកែលម្អនូវសេវា និង ទំនាក់ទំនងជាមួយអ្នកបង់ពន្ធ ។ អគ្គនាយកដ្ឋានពន្ធដារបានពង្រឹងនូវសេវាសម្រាប់លើសហគ្រាសធំ និង មធ្យម និង បង្កើនការផ្លាស់ប្តូរ ព័ត៌មានរវាងនាយកដ្ឋានដែលមានការពាក់ព័ន្ធនៃក្រសួងសេដ្ឋកិច្ច និង ហិរញ្ញវត្ថុ ក៏ដូចជាជាមួយក្រសួង-ស្ថាប័នផ្សេងទៀត ដើម្បីកែលម្អនូវការធ្វើសេវាសម្រាប់សហគ្រាសទាំងនេះ។ ទន្ទឹមនឹងនេះ អគ្គនាយកដ្ឋាន បានបង្កើនចំនួនសេវា និង សហគ្រាសដែលត្រូវធ្វើសេវាសម្រាប់។ នាយកដ្ឋានក៏បានរៀបចំនូវវិសោធនកម្ម នៃលិខិតបទដ្ឋាន និង កម្មវិធីសេវាសម្រាប់ពន្ធចំពោះសហគ្រាសទាំងនេះផងដែរ។

អគ្គនាយកដ្ឋានពន្ធដារបានបណ្តុះបណ្តាលនូវមន្ត្រី ខាងផ្នែកមុខវិជ្ជាគណនេយ្យទូទៅ ភាសាអង់គ្លេស កុំព្យូទ័រ និង អនុញ្ញាតអន្តរជាតិស្តីពីសារពើពន្ធ។ អគ្គនាយកដ្ឋានពន្ធដារបានពង្រឹងនូវប្រព័ន្ធព័ត៌មានវិទ្យា ដោយបង្កើតនូវប្រព័ន្ធទិន្នន័យអ្នកជាប់ពន្ធ ការបំពាក់នូវកុំព្យូទ័រនៅតាមសាខាពន្ធដារខេត្ត-ក្រុង ដើម្បីប្រមូលទិន្នន័យ និង លិខិតប្រកាសសារពើពន្ធនៃសហគ្រាសដែលអនុវត្តនូវរបបស្វ័យប្រកាស ។

**តារាង ២០.២. លទ្ធផលនៃសវកម្មពន្ធសម្រាប់សហគ្រាសខ្នាតមធ្យមនិងធំ ឆ្នាំ១៩៩៨ដល់២០០៨**  
(គិតជាពាន់លានរៀល)

ឆ្នាំ	១៩៩៨	១៩៩៩	២០០០	២០០១	២០០២	២០០៣	២០០៤	២០០៥	២០០៦	២០០៧	២០០៨
លទ្ធផលនៃសវកម្មពន្ធ	៣.៦	១៣.១	២៦.៤	១២២.៥	៧៣.៤	១០៤.៥	១៤៨.៣	៣៥១.៨	៤៨៧.៥	៤៦៧.៥	៧៥១.៧

ប្រភព ៖ ក្រសួងសេដ្ឋកិច្ច និងហិរញ្ញវត្ថុ

នាយកដ្ឋានបានពង្រឹងវិធានការប្រមូលពន្ធក្នុងការអនុវត្តច្បាប់ពន្ធដារ ទៅលើសហគ្រាសដែលជំពាក់ប្រាក់រដ្ឋ។ វិធានការទាំងនោះរួមមានការបង្កកគណនីនៅឯធនាគារជាតិ និងរតនាគារជាតិការបញ្ឈប់ប្រតិបត្តិការនាំចេញ / នាំចូលដោយនាយកដ្ឋានគយការលុបចោលអាជ្ញាប័ណ្ណការបញ្ឈប់ការរួចពន្ធសម្រាប់គម្រោងដែលដាក់ជូនដោយ CDC ការហាមឃាត់មិនឱ្យចូលរួមក្នុងការផ្គត់ផ្គង់សាធារណៈ។ល។

**តារាង ២០.៣. លទ្ធផលនៃការប្រមូលពន្ធចន្លោះឆ្នាំ ១៩៩៨ ដល់ ២០០៨**

ឆ្នាំ	១៩៩៨	១៩៩៩	២០០០	២០០១	២០០២	២០០៣	២០០៤	២០០៥	២០០៦	២០០៧	២០០៨
លទ្ធផលនៃការប្រមូលពន្ធ	0.5	10.9	33.4	15.3	33.0	70.8	41.0	39.4	56.4	53.9	44.5

ប្រភព ៖ ក្រសួងសេដ្ឋកិច្ច និងហិរញ្ញវត្ថុ

ពីឆ្នាំ១៩៩៨ ដល់ឆ្នាំ ២០០៨ អគ្គនាយកដ្ឋានពន្ធដារបានបណ្តុះបណ្តាលមន្ត្រីរាជការជាង ១,៨០០ នាក់ នៅក្នុងផ្នែកគណនេយ្យទូទៅ ភាសាអង់គ្លេស វិទ្យាសាស្ត្រកុំព្យូទ័រ និងអនុសញ្ញាអន្តរជាតិស្តីពីពន្ធ។ល។ នាយកដ្ឋាននេះក៏បានរើសមន្ត្រីរាជការ ៖ ២៩ នាក់ក្នុងឆ្នាំ ២០០១, ១៦០ នាក់ ក្នុងឆ្នាំ២០០៣, និង ២១២ នាក់ ក្នុងឆ្នាំ ២០០៧។

ប្រព័ន្ធព័ត៌មានរបស់នាយកដ្ឋានត្រូវបានពង្រឹង តាមរយៈការបង្កើតនូវប្រព័ន្ធអង្កេតការ និងការកត់ត្រាទិន្នន័យថ្មីមួយ។ ការិយាល័យមួយចំនួនរបស់នាយកដ្ឋាន និងអង្គភាពខេត្តត្រូវបានបំពាក់ដោយកុំព្យូទ័រ ដើម្បីប្រមូលទិន្នន័យ និងប្រតិវេទន៍ពន្ធពីសហគ្រាស ដែលជួបនិងប្រព័ន្ធយកពន្ធនៃរបបពិត។

**២០.៥.៣. ការវិភាគប្រៀបធៀបនៃរដ្ឋបាលពន្ធដារ**

ក្រុមអធិការកិច្ចហិរញ្ញវត្ថុនៃប្រទេសបារាំងបានធ្វើការសិក្សាប្រៀបធៀបមួយ ស្តីពីការប្រព្រឹត្តទៅនៃរដ្ឋបាលពន្ធដារក្នុងប្រទេសចំនួនប្រាំបួន ក្នុងគោលដៅកំណត់តំរូវនានានៃរចនាសម្ព័ន្ធចាត់តាំង ការអនុវត្តនិងការចំណាយ ([www.finances.gouv.fr/actualites](http://www.finances.gouv.fr/actualites))។

ចំណុចមួយចំនួនដែលយើងអាចដកស្រង់ចេញពីការសិក្សានេះមានដូចតទៅ៖

សញ្ញាណនៃ “ការគោរពដោយស្ម័គ្រចិត្តនិងដោយឯកឯង ” ទៅតាមច្បាប់ពន្ធដារត្រូវបានប្រើនៅស្ទើរតែគ្រប់រដ្ឋបាលពន្ធដារទាំងអស់។ គេអាចធ្វើការបែងចែករវាងអ្នកបង់ពន្ធដែលគោរពច្បាប់ស្តីពីពន្ធដារ និងអ្នកទាំងឡាយណា ដែលមិនគោរពច្បាប់ ហើយគេអាចធ្វើសេចក្តីសន្និដ្ឋានបានថា ការគោរពដោយស្ម័គ្រចិត្តនៃច្បាប់ពន្ធដារ គឺមានប្រសិទ្ធភាពជាងវិធានការគាបសង្កត់ ដូចជាសវនកម្មពន្ធដារដើម។ ប្រការនេះកំណត់ទិសដៅថ្មីមួយ តាមរយៈការជំនួសវប្បធម៌សង្ស័យ ដោយអនុវត្តអភិក្រមដែលលើកទឹកចិត្តឱ្យមានការទទួលយកការគោរពដោយស្ម័គ្រចិត្តនៃច្បាប់ពន្ធដារ (ដោយកែលម្អសេវាកម្មដែលផ្តល់ជូនអ្នកបង់ពន្ធ) និងការបង្វែរទិសសវនកម្ម ដែលផ្តោតលើតែអ្នកបង់ពន្ធមានហានិភ័យខ្ពស់ប៉ុណ្ណោះ។

ការអភិវឌ្ឍបច្ចេកវិទ្យាព័ត៌មានគឺជាចំណុចស្នូលនៃយុទ្ធសាស្ត្រ តាមរយៈការពង្រឹងសេវាកម្មព័ត៌មានពន្ធដារ ដូចជាការវិវត្ត៖

- ពីអង្គភាពមួយដែលផ្តោតទៅលើប្រភេទពន្ធ ទៅជាអង្គភាពផ្តោតលើក្រុមគោលដៅ។
- ពីការផ្តោតទៅលើអង្គភាពផ្ទៃក្នុង ទៅជាផ្តោតទៅលើតម្រូវការ និងប្រភេទអ្នកជាប់ពន្ធ។
- ពីឯកសារជាក្រដាស ទៅជាឯកសារអេឡិចត្រូនិក។
- ពីដំណើរការបណ្តុំទិន្នន័យកុំព្យូទ័រ ទៅជាដំណើរការទិន្នន័យតាមពេលវេលាដែលកើតឡើង។
- ពីដំណើរទូទៅ ទៅជាដំណើរជ្រើសរើសផ្អែកលើហានិភ័យ។

ការធ្វើកំណែទម្រង់នៃអង្គភាពពន្ធដារត្រូវផ្តោតទៅរកគំរូល្អៗ តាមរយៈការជំរុញការធ្វើទំនើបកម្មនៃរដ្ឋបាលពន្ធដារ។ គំរូដែលល្អ គឺជាអង្គភាពដែនដីដែលមាននាយកដ្ឋានទទួលបន្ទុកក្រុមហ៊ុនធំៗ។ រដ្ឋបាលពន្ធដារខ្លះអនុវត្តការប្រមូលពន្ធ ជំនួសមុខឱ្យអាជ្ញាធរដែនដីឬតំបន់។ ប្រទេសខ្លះរៀបចំរដ្ឋបាលពន្ធដាររបស់ខ្លួន ដោយផ្តោតលើគំរូរបៀបជាទីភ្នាក់ងារ ដែលផ្តាច់ចេញពីក្រសួងសេដ្ឋកិច្ចនិងហិរញ្ញវត្ថុ ដែលមានស្វ័យភាពលើការគ្រប់គ្រង និងផ្តល់អំណាចដល់ការគ្រប់គ្រងដែលមានប្រសិទ្ធភាពជាងការប្រមូលផ្តុំអំណាច។ គំរូនេះផ្តល់នូវគណនេយ្យភាព និងការទទួលខុសត្រូវខ្ពស់ ដើម្បីសម្រេចតាមគោលដៅដែលបានដាក់ចេញ។ ថ្លៃចំណាយគ្រប់គ្រងសម្រាប់រដ្ឋបាលពន្ធដារប្រែប្រួលចន្លោះពី ០.៥ ទៅ ១.៧% នៃចំណូលដែលប្រមូលបាន (១.១% ជាមធ្យម)។



# ជំពូក ២១

## ថវិកា

ថវិកា គឺជាឧបករណ៍ដែលរដ្ឋាភិបាលប្រើប្រាស់សម្រាប់អនុវត្តគោលនយោបាយសារពើពន្ធ។ ថវិកា អនុវត្តនូវមុខងារហិរញ្ញវត្ថុសំខាន់ៗបួនយ៉ាងរបស់រដ្ឋគឺ៖ (១) ការរៀបចំធនធាន (២) ការបែងចែកធនធាន (៣) ការបែងចែកយុត្តិធម៌ និង (៤) ការធានាស្ថេរភាពម៉ាក្រូសេដ្ឋកិច្ច។

ប្រព័ន្ធហិរញ្ញវត្ថុហិរញ្ញវត្ថុសាធារណៈនៃព្រះរាជាណាចក្រកម្ពុជា មានប្រភពមកពីប្រព័ន្ធនៃប្រទេស បារាំងមុនឆ្នាំ ១៩៧០ និងដែលត្រូវបានរៀបរយដោយច្បាប់ស្តីពីប្រព័ន្ធហិរញ្ញវត្ថុ ប្រកាសអោយប្រើដោយ ព្រះរាជក្រម លេខ ០១ ន.ស. ចុះថ្ងៃទី ២៨ ខែ ធ្នូ ឆ្នាំ ១៩៩៣ ។ ច្បាប់នេះត្រូវបានជំនួសដោយ ច្បាប់ស្តីពី ប្រព័ន្ធហិរញ្ញវត្ថុសាធារណៈដែលត្រូវបានអនុម័តកាលពីថ្ងៃទី ៤ ខែ មេសា ឆ្នាំ ២០០៨ និងដែលត្រូវបានប្រកាស អោយប្រើប្រាស់ដោយព្រះរាជក្រមលេខ ន.ស./រកម/០៥០៨/០១៦ ចុះថ្ងៃទី ១៣ ខែ ឧសភា ឆ្នាំ ២០០៨។

### ២១.១. ក្របខ័ណ្ឌបច្ចេកទេសនៃថវិកា

យោងតាមមាត្រា ៥ នៃច្បាប់ស្តីពីប្រព័ន្ធហិរញ្ញវត្ថុហិរញ្ញវត្ថុសាធារណៈ ថវិកាត្រូវមានគោលការណ៍ គន្លឹះ៖ ១១ យ៉ាងដែលត្រូវអនុវត្តជាចំណាត់ថ្នាក់គឺ៖ ភាពជាអាជ្ញា ការិយបរិច្ឆេទមានកាលកំណត់មួយឆ្នាំ ភាពគ្រប់ជ្រុង ជ្រោយ ឯកត្តភាព សកលភាព វិសេសភាព តុល្យភាព គណនេយ្យភាព តម្លាភាព ស្ថិរភាព និងសមិទ្ធកម្ម ។

ក៏ប៉ុន្តែ គោលការណ៍សារវន្តដែលត្រូវអនុវត្តជាចាំបាច់មានដូចតទៅ៖ ការិយបរិច្ឆេទមានកាល កំណត់ មួយឆ្នាំ ឯកត្តភាព សកលភាព វិសេសភាព និង តុល្យភាព ។

១.១. ការិយបរិច្ឆេទមានកាលកំណត់មួយឆ្នាំ៖ គោលការណ៍នៃការិយបរិច្ឆេទមានកាល កំណត់មួយឆ្នាំមានចែងក្នុងមាត្រា ៩ នៃច្បាប់ស្តីពី ប្រព័ន្ធហិរញ្ញវត្ថុសាធារណៈ ដូចតទៅ ៖ «ច្បាប់ហិរញ្ញវត្ថុ ប្រចាំឆ្នាំគ្រោង និងអនុញ្ញាតសម្រាប់ឆ្នាំនីមួយៗនូវប្រភពធនធាន និងបន្ទុកដែលត្រូវចំណាយសរុបរបស់រដ្ឋ ដើម្បីបម្រើឱ្យរបៀបរវះគោលនយោបាយរបស់រាជរដ្ឋាភិបាល ក្នុងការអភិវឌ្ឍសេដ្ឋកិច្ច និង សង្គមដោយគិត គូរដល់ការរក្សាស្ថិរភាពម៉ាក្រូសេដ្ឋកិច្ច សមតាហិរញ្ញវត្ថុ និងរូបិយវត្ថុសារវន្ត ពិសេស តាមរយៈការធានាឱ្យ បាននូវតុល្យភាពថវិកា»។ ការិយបរិច្ឆេទនៃឆ្នាំថវិកាចាប់ផ្តើមនៅថ្ងៃទី ០១ ខែ មករា ហើយបញ្ចប់ថ្ងៃទី ៣១ ខែ ធ្នូ (មាត្រា ៩ នៃច្បាប់ស្តីពីប្រព័ន្ធហិរញ្ញវត្ថុ សាធារណៈ)។ ប្រសិនបើសេចក្តីព្រាងច្បាប់ហិរញ្ញវត្ថុប្រចាំឆ្នាំ មិនត្រូវបានអនុម័តមុនថ្ងៃទី ០១ ខែ មករា នៃឆ្នាំការិយបរិច្ឆេទទេនោះ ថវិកាឆ្នាំមុនត្រូវបានបន្តដោយមានលក្ខ ខណ្ឌមួយចំនួន។

១.២. ឯកត្តភាព៖ គោលការណ៍ឯកត្តភាពថវិកាមានន័យថា៖ ទីមួយ-ចំណូលទាំងអស់ និង ចំណាយទាំងអស់ត្រូវតែដាក់អោយរដ្ឋសភាអនុម័តសម្រាប់ឆ្នាំខាងមុខ និង ទីពីរ-ចំណូល និង ចំណាយ ទាំងនេះត្រូវតែបង្ហាញ ដោយព្រមៗគ្នាតែម្តង ដើម្បីបង្ហាញពីការខិតខំប្រឹងប្រែងក្នុងការប្រមូលចំណូល និង ការអនុវត្តចំណាយ និង ឆ្លុះបញ្ចាំងពីស្ថានភាពជាក់ស្តែងនៃតុល្យភាពនៃថវិកា ។

១.៣. សកលភាព៖ គោលការណ៍សកលភាពមានន័យថា៖ ទីមួយ-មិនត្រូវយកចំណូល ទៅកាត់ កងជាមួយចំណាយឡើយ (ដោយកត់ត្រាតែផលសងនៅក្នុងថវិកា) ដែលជាគោលការណ៍នៃការមិនកាត់កង (Principe de non-contraction) និង ទីពីរ- គោលការណ៍នៃការមិនវិភាជន៍សម្រាប់តែមុខសញ្ញាពិសេស (Principe de la non-affectation) បានចែងថា ៖ «ចំណូលទាំងមូលត្រូវវិភាជន៍សម្រាប់រាល់មុខសញ្ញាចំណាយទាំង អស់ ។

១.៤. វិសេសភាព៖ ចំណូល និង ចំណាយថវិកាត្រូវបង្ហាញអាចដាក់ដោយឡែកពីគ្នានៅក្នុងថវិកា តាមមតិកាថវិកាដែលកំណត់ដោយរដ្ឋសភា ។ មាត្រា ១៣ នៃច្បាប់ស្តីពីហិរញ្ញវត្ថុសាធារណៈបែងចែក ធនធានអចិន្ត្រៃយ៍របស់រដ្ឋតាមក្រុម និងប្រភេទចំណូល ហើយមាត្រា ២២ បែងចែកចំណាយតាមក្រុម និងប្រភេទចំណាយ ។

១.៥. តុល្យភាព៖ ច្បាប់ស្តីពីប្រព័ន្ធហិរញ្ញវត្ថុសាធារណៈ ដែលប្រកាសអោយប្រើអោយព្រះរាជ ក្រមលេខ សន/រកម/០៥០៨ /០១៦ ចុះថ្ងៃទី ១៣ ខែ ឧសភា ឆ្នាំ ២០០៨ បានចែងយ៉ាងច្បាស់លាស់ពី គោលការណ៍តុល្យភាពនៃថវិកា។ មាត្រា ៤៧ នៃច្បាប់ស្តីពីប្រព័ន្ធហិរញ្ញវត្ថុសាធារណៈបានចែងថា ៖ «សេចក្តី ព្រាងច្បាប់ហិរញ្ញវត្ថុប្រចាំឆ្នាំ ដែលត្រូវដាក់ជូនរដ្ឋសភា និងព្រឹទ្ធសភា ត្រូវភ្ជាប់មកជាមួយនូវ...របាយការណ៍ វិភាគពិន្ទុការ និងការវិវត្តរួមនៃស្ថានភាពសេដ្ឋកិច្ច និងហិរញ្ញវត្ថុសាធារណៈបច្ចុប្បន្ន និងការវិភាគលើចរិត លក្ខណៈនៃថវិកាថ្មី ព្រមទាំងបញ្ជាក់អំពីការរក្សា ស្ថិរភាពម៉ាក្រូសេដ្ឋកិច្ច សមតាហិរញ្ញវត្ថុ និងរូបិយវត្ថុ ជាសារវន្ត ពិសេសតុល្យភាពថវិកា» ។

១.៦. ប្រព័ន្ធគ្រប់គ្រង និង ប្រព័ន្ធការិយបរិច្ឆេទ៖ ប្រព័ន្ធថវិកាមានពីរប្រភេទ គឺ៖

១.៦.១. ប្រព័ន្ធគ្រប់គ្រង៖ ប្រព័ន្ធគ្រប់គ្រងជាប្រព័ន្ធដែលឈរលើមូលដ្ឋាននៃគណនេយ្យបេឡា (Cash accounting)។ នៅក្នុងប្រព័ន្ធគ្រប់គ្រង ចំណូល និង ចំណាយថវិកា គឺជា ចំណូលជាសាច់ប្រាក់ដែលបាន បង់ និង ចំណាយដែលបានចេញជាអាណត្តិបើកប្រាក់ ក្នុងរយៈពេលដប់ពីរខែនៃឆ្នាំថវិកា ។

១.៦.២. ប្រព័ន្ធការិយបរិច្ឆេទ៖ ប្រព័ន្ធការិយបរិច្ឆេទ ជាប្រព័ន្ធថវិកាដែលឈរលើមូលដ្ឋាននៃ គណនេយ្យបង្ករ (Accrual accounting)។ នៅក្នុងប្រព័ន្ធការិយបរិច្ឆេទ ចំណូល និង ចំណាយថវិកា គឺជា ចំណូល និង ចំណាយថវិកា ដែលកើតមានឡើង នៅក្នុងរយៈពេលដែលបង្កើតឱ្យមានចំណូល និង ចំណាយនេះឡើង ដោយមិនផ្សារភ្ជាប់ទៅនឹងការបង់ចំណូលជាសាច់ប្រាក់ចូលក្នុងបេឡា ឬ ការបើកផ្តល់ ចំណាយឡើយ ដែលជាគោលការណ៍នៃគណនេយ្យបង្កររបស់សហគ្រាស ។

២. ការលើកលែងមិនអនុវត្តគោលការណ៍កង្វិះខែថវិកា៖ ក្នុងការអនុវត្តជាក់ស្តែង គេ ឃើញមានការលើកលែងមួយចំនួន ដូចជា ការលើកលែងមិនអនុវត្តគោលការណ៍ការិយបរិច្ឆេទមានកាល កំណត់មួយឆ្នាំ គោលការណ៍ឯកត្តភាព គោលការណ៍សកលភាព គោលការណ៍វិសេសភាព គោលការណ៍ តុល្យភាព និងការលើកលែងមិនអនុវត្តប្រព័ន្ធគ្រប់គ្រង។

**២១.២. ការរៀបចំថវិកា**

**២១.២.១. ការរៀបចំផែនការយុទ្ធសាស្ត្រថវិកា (មីនាដល់ឧសភា)**

នៅសប្តាហ៍ទី១នៃខែមីនា រដ្ឋមន្ត្រីក្រសួងសេដ្ឋកិច្ច និងហិរញ្ញវត្ថុរៀបចំក្របខ័ណ្ឌគោលនយោបាយ ម៉ាក្រូសេដ្ឋកិច្ច និងគោលនយោបាយហិរញ្ញវត្ថុសាធារណៈរយៈពេលមធ្យម ដែលមានសង្គតិភាពទៅនឹងក្រប ខ័ណ្ឌគោលនយោបាយជាតិសម្រាប់ការអភិវឌ្ឍ ដើម្បីដាក់ជូនរាជរដ្ឋាភិបាលពិនិត្យ និងសម្រេច ។ នៅ សប្តាហ៍ទីមួយនៃខែមេសា រដ្ឋមន្ត្រីក្រសួងសេដ្ឋកិច្ច និង ហិរញ្ញវត្ថុ ត្រូវចេញសារាចរណែនាំស្តីពីការរៀបចំ ផែនការយុទ្ធសាស្ត្រថវិកា ដោយផ្អែកលើក្របខ័ណ្ឌគោលនយោបាយម៉ាក្រូសេដ្ឋកិច្ច និង គោលនយោបាយ ហិរញ្ញវត្ថុសាធារណៈរយៈពេលមធ្យម ដែលបានកំណត់ដោយរាជរដ្ឋាភិបាល។

រដ្ឋមន្ត្រីគ្រប់ក្រសួង ប្រធានគ្រប់ស្ថាប័ន ប្រធានអង្គភាពសាធារណៈប្រហាក់ប្រហែល និងអភិបាល នៃរដ្ឋបាលថ្នាក់ក្រោមជាតិ ត្រូវរៀបចំផែនការយុទ្ធសាស្ត្រថវិកា ចក្ខុវិស័យ គោលបំណង គោលដៅនៃកម្មវិធី និងផែនការសកម្មភាពជាអទិភាពរបស់ក្រសួង-ស្ថាប័ន អង្គភាពសាធារណៈប្រហាក់ប្រហែល និង រដ្ឋបាល ថ្នាក់ក្រោមជាតិ ដែលបម្រើឱ្យនយោបាយជាអាទិភាពរបស់រដ្ឋ និងគោលនយោបាយជាតិសម្រាប់ការ អភិវឌ្ឍ។ ផែនការយុទ្ធសាស្ត្រថវិកាទាំងនេះត្រូវផ្ញើមករដ្ឋមន្ត្រីក្រសួងសេដ្ឋកិច្ច និងហិរញ្ញវត្ថុ យ៉ាងយឺតបំផុត ត្រឹម ថ្ងៃទី ១៥ ខែ ឧសភា ។

**២១.២.២. ការរៀបចំកញ្ចប់ថវិកា (មិថុនាដល់កញ្ញា)**

នៅសប្តាហ៍ទី១នៃខែមិថុនារដ្ឋមន្ត្រីក្រសួង សេដ្ឋកិច្ច និងហិរញ្ញវត្ថុរៀបចំសេចក្តីព្រាងសារាចរណែនាំ ស្តីពីបច្ចេកទេសនៃការរៀបចំថវិកា ដោយបញ្ជាក់ជូននូវទម្រង់ និងនីតិវិធីនៃការរៀបចំគម្រោងថវិកា ព្រម ទាំងធ្វើកំណត់បង្ហាញនិងឯកសារពាក់ព័ន្ធ ដែលត្រូវភ្ជាប់មកជាមួយ ដើម្បីដាក់ជូនរាជរដ្ឋាភិបាលពិនិត្យ និង សម្រេច ហើយផ្ញើជូនក្រសួង ស្ថាប័ន អង្គភាពសាធារណៈប្រហាក់ប្រហែល និងរដ្ឋបាលថ្នាក់ក្រោមជាតិ ដើម្បីរៀបចំគម្រោងចំណូល ចំណាយថវិកាលម្អិតរបស់ខ្លួន។ រដ្ឋមន្ត្រីគ្រប់ក្រសួង ប្រធានគ្រប់ស្ថាប័ន ប្រធាន អង្គភាពសាធារណៈប្រហាក់ប្រហែល និងអភិបាលនៃរដ្ឋបាលថ្នាក់ក្រោមជាតិ ត្រូវរៀបចំនូវគម្រោងចំណូល ចំណាយថវិកាលម្អិតរបស់ខ្លួន សម្រាប់រដ្ឋបាលថ្នាក់ក្រោមជាតិ និង រដ្ឋបាលថ្នាក់ក្រោមជាតិ ដោយផ្អែកលើមូលដ្ឋាន សារាចរណែនាំស្តីពីបច្ចេកទេសនៃការរៀបចំគម្រោងថវិកា និងអាទិភាពនៃគោលនយោបាយរបស់ខ្លួន។ គម្រោងថវិកាទាំងនេះ ត្រូវផ្ញើមករដ្ឋមន្ត្រីក្រសួងសេដ្ឋកិច្ច និងហិរញ្ញវត្ថុយ៉ាងយឺត បំផុតត្រឹមថ្ងៃទី ១៥ ខែ កក្កដា។ ក្រសួងសេដ្ឋកិច្ច និង ហិរញ្ញវត្ថុធ្វើការប្រមូលផ្តុំបូកសរុបនូវគម្រោងចំណូល ចំណាយថវិការបស់ ក្រសួង-ស្ថាប័ន អង្គភាពសាធារណៈប្រហាក់ប្រហែល ខេត្ត និង រាជធានីដែលបានស្នើឡើង ។

នៅក្នុងអំឡុងខែសីហាទាំងមូល ក្រសួងសេដ្ឋកិច្ច និងហិរញ្ញវត្ថុអញ្ជើញរដ្ឋមន្ត្រី ប្រធានគ្រប់ស្ថាប័ន និងប្រធានអង្គភាពប្រហាក់ប្រហែលព្រមទាំងអភិបាលខេត្តគ្រប់ និង រាជធានីមកពិភាក្សាការព្រមគម្រោងថវិកា របស់ខ្លួន ដើម្បីសម្របសម្រួលនូវគម្រោងចំណូល ចំណាយថវិកាទាំងនោះអាចសមស្របទៅតាម បទ ប្បញ្ញត្តិនៃការណែនាំដោយមានការកាត់បន្ថយចំណាយដែលមិនចាំបាច់ និងបង្កើនចំណូល អាចបាន សមស្រប។ នៅក្នុងអំឡុងខែកញ្ញាទាំងមូល ក្រសួងសេដ្ឋកិច្ច និងហិរញ្ញវត្ថុធ្វើការបូកសរុបចំណូល ចំណាយរដ្ឋ ទាំងមូល ដើម្បីតុល្យភាពថវិកាឡើងវិញ រួចរៀបចំសេចក្តីព្រាងច្បាប់ហិរញ្ញវត្ថុ និងធ្វើកំណត់បង្ហាញនៃសេចក្តី ព្រាងច្បាប់នេះ ។

**២១.២.៣. ការអនុម័តថវិកា (តុលាដល់ឆ្នាំ)**

នៅសប្តាហ៍ទីមួយនៃខែតុលា ក្រសួងសេដ្ឋកិច្ច និង ហិរញ្ញវត្ថុបញ្ជូនសេចក្តីព្រាងច្បាប់នេះ ដើម្បីដាក់ជូនគណៈរដ្ឋមន្ត្រីពិនិត្យសម្រេច រួចដាក់ជូនរដ្ឋសភានៅសប្តាហ៍ទីមួយនៃខែវិច្ឆិកា ដើម្បីពិនិត្យអនុម័ត និងដាក់ជូនព្រឹទ្ធសភា នៅសប្តាហ៍ទីមួយនៃ ខែធ្នូ ដើម្បីឱ្យសេចក្តីព្រាងច្បាប់នេះ ត្រូវបានអនុម័តជាស្ថាពរ មុនថ្ងៃទី ២៥ ខែធ្នូ ។

**២១.២.៤. ការធ្វើចំណាត់ថ្នាក់មុខងាររបស់រដ្ឋាភិបាល**

រចនាសម្ព័ន្ធនៃរដ្ឋាភិបាលប្រែប្រួលទៅតាមពេលវេលា និងស្ថានភាពនៃប្រទេសនីមួយៗ។ ករណីនេះ ធ្វើអោយមានការលំបាក ក្នុងការប្រៀបធៀបប្រទេសតែមួយ ពីពេលមួយទៅពេលមួយទៀត និង ក្នុងការប្រៀបធៀប ពីប្រទេសមួយទៅប្រទេសមួយទៀត។ ដើម្បីដោះស្រាយបញ្ហាលំបាកទាំងនេះ មូលនិធិរូបិយវត្ថុអន្តរជាតិបានបង្កើតចំណាត់ថ្នាក់មុខងារនៃរដ្ឋបាលសាធារណៈ ដែលជាភាសាអង់គ្លេសហៅថា (Classification of Functions of Government—COFOG)។ ចំណាត់ថ្នាក់នេះត្រូវបានយកមកសម្រិតសម្រាំងអោយលម្អិតដោយអង្គការសហប្រជាជាតិ។ ចំណាត់ថ្នាក់មុខងារនៃរដ្ឋបាលសាធារណៈគឺ ការរៀបចំមុខងាររដ្ឋបាលសាធារណៈ អោយមានលក្ខណៈសកល និងជាអចិន្ត្រៃយ៍។

**២១.២.៥. ការរៀបចំថវិកាតាមកម្មវិធីនិងតាមសកម្មភាព**

ច្បាប់ស្តីពីប្រព័ន្ធហិរញ្ញវត្ថុហិរញ្ញវត្ថុសាធារណៈ ដែលត្រូវបានប្រកាសឱ្យប្រើប្រាស់ដោយព្រះរាជក្រមលេខ ន.ស./រកម/០៥០៨/០១៦ ចុះថ្ងៃទី ១៣ ខែ ឧសភា ឆ្នាំ ២០០៨ បានជំនួសទាំងស្រុងនូវច្បាប់ស្តីពីប្រព័ន្ធ ហិរញ្ញវត្ថុ ប្រកាសអោយប្រើដោយព្រះរាជក្រមលេខ ០១ ន.ស. ចុះថ្ងៃទី ២៨ ខែ ធ្នូ ឆ្នាំ១៩៩៣។ មាត្រា ២៥ លើកឡើងថា៖ «ឥណទានថវិកា ដែលបានអនុម័តដោយច្បាប់ហិរញ្ញវត្ថុប្រចាំឆ្នាំ ត្រូវបានបែងចែកលម្អិតនៅក្នុងផ្នែកប្រភេទនីមួយៗនៅតាមលក្ខណៈ និងគោលដៅនៃឥណទានថវិកា ។ ឥណទានទាំងនេះអាចធ្វើជាកម្មវត្ថុសម្រាប់ការរៀបចំថវិកាតាមកម្មវិធី និង ការប្រមូលផ្តុំតាមវិស័យផងដែរ ។ ការរៀបចំថវិកាតាមកម្មវិធីត្រូវកំណត់ដោយប្រកាសរបស់រដ្ឋមន្ត្រីក្រសួងសេដ្ឋកិច្ច និងហិរញ្ញវត្ថុ» ។

ច្បាប់ស្តីពីប្រព័ន្ធហិរញ្ញវត្ថុ ប្រកាសឱ្យប្រើដោយព្រះរាជក្រមលេខ ០១ ន.ស. ចុះថ្ងៃទី ២៨ ខែ ធ្នូ ឆ្នាំ ១៩៩៣ មាត្រា ១៧ អនុញ្ញាតអោយច្បាប់ស្តីពីហិរញ្ញវត្ថុប្រចាំឆ្នាំបែងចែកឥណទាន ទៅតាមលក្ខណៈ ឬគោលដៅសេដ្ឋកិច្ចរបស់វា ពោលគឺ តាមជំពូក ប្រការ កថាខ័ណ្ឌ និង វាក្យខ័ណ្ឌ ដែលជា «មធ្យោបាយ»នៃថវិកា។ ការបែងចែកឥណទានថវិកាតាមគោលដៅសេដ្ឋកិច្ចដូច្នោះមិនបានផ្តល់នូវព័ត៌មានអោយបានគ្រប់គ្រាន់សម្រាប់ការវិភាគការប្រើប្រាស់ថវិកាឡើយ។ ដូច្នោះហើយ កំណែទម្រង់មាតិកាថវិកា និងមាតិកាគណនីជាពិសេស ប្លង់គណនីថ្មី ដែលត្រូវបានដាក់អនុវត្តជាមួយនឹងច្បាប់ស្តីពីហិរញ្ញវត្ថុសម្រាប់ការគ្រប់គ្រងឆ្នាំ ២០០៧ មានដាក់ចេញនូវលេខកូដនៃមាតិកាថវិកា ដែលមានលក្ខណៈស្រដៀងគ្នាទៅនឹងប្លង់គណនីនៃវិស័យឯកជនដែរ ដោយមានការគិត គូបនៃមន្ទីរលក្ខណៈពិសេសរបស់រដ្ឋ ។

**បេសកកម្ម៖** គឺជាគោលនយោបាយធំៗរបស់រដ្ឋ ។ បេសកកម្មត្រូវបានបង្កើតឡើងដោយ រាជរដ្ឋាភិបាល ដែលអាចគ្របដណ្តប់ក្រសួង-ស្ថាប័នតែមួយ ឬ អាចជាបេសកកម្មកម្មអន្តរក្រសួង ។ បេសកកម្ម គ្របដណ្តប់កម្មវិធីមួយចំនួន។

**កម្មវិធី៖** កំណត់នូវក្របខ័ណ្ឌដើម្បីអនុវត្តនូវគោលនយោបាយសាធារណៈ។ កម្មវិធី គឺជាក្រុម នៃអនុកម្មវិធី ឬ/និង ក្រុមនៃចង្កោមសកម្មភាពដែលមានលក្ខណៈឯករាជ្យ តែមានទំនាក់ទំនងគ្នាយ៉ាងជិតស្និទ្ធ ហើយត្រូវបានរៀបចំឡើង ដើម្បីរួមចំណែកសម្រេចបាននូវគោលបំណងគោលនយោបាយរួមមួយ និងមាន បញ្ជាក់ពីសកម្មភាព ដែលត្រូវអនុវត្តលទ្ធផលក្នុងឆ្នាំ លទ្ធផលចុងក្រោយ ព្រមទាំងសូចនាករដែលជាមូលដ្ឋាន សម្រាប់ការត្រួតពិនិត្យ និងវាយតម្លៃលទ្ធផលសម្រេចបានពីការអនុវត្តកម្មវិធី។ កម្មវិធី អាចត្រូវបានបែងចែក ជាអនុកម្មវិធី។ កម្មវិធីត្រូវតែស្ថិត នៅក្រោមការគ្រប់គ្រងរបស់មន្ត្រីគ្រប់គ្រងកម្មវិធីម្នាក់។ កម្មវត្ថុដែលឆ្លើយតប ទៅនឹងកម្មវិធីមួយ ត្រូវតែអភិវឌ្ឍនិងព្យាករណ៍លទ្ធផលហើយការវាយតម្លៃរបស់លទ្ធផលទាំងនេះ ត្រូវតែ ពន្យល់ឱ្យបានលម្អិតច្បាស់។

**២១.២.៥.១. ការរៀបចំថវិកាតាមកម្មវិធី សកម្មភាពនិងតាមផ្នែក ព្រមទាំងចំណាយ**

**កម្មវិធី** ត្រូវតែបែងចែកតាមសកម្មភាពលម្អិតថែមទៀត។ ការវិភាគប្រភេទនៃចំណាយត្រូវធ្វើឡើង ដោយអនុលោមតាមចំណាត់ថ្នាក់តាមមាតិកាសេដ្ឋកិច្ច និង វិធានថវិកា។ ការជ្រើសរើសគោលដៅ ត្រូវតែឆ្លុះ បញ្ចាំងនូវអាទិភាពនៃគោលនយោបាយ និង យុទ្ធសាស្ត្ររបស់ក្រសួងនីមួយៗ ។

**២១.២.៥.១.១. ការរៀបចំថវិកាតាមផ្នែក**

**ផ្នែក** នីមួយៗឆ្លុះបញ្ចាំងពីមុខងារនៃការអនុវត្តនូវគោលនយោបាយ និង ការផ្តល់សេវា ក៏ដូចជា មុខងារនៃការគ្រប់គ្រងមធ្យោបាយដែលមិនអាចត្រូវបានកំណត់ក្រោមទម្រង់ជាកម្មវិធី។ ផ្នែកទាំងនេះមាន គោលដៅជួយដល់ការអនុវត្តកម្មវិធី ឬ ត្រូវបានបែងចែកទាំងស្រុង ឬ តាមផ្នែកខ្លះៗនៃកម្មវិធី ។

**២១.២.៥.១.២. គោលដៅ**

**គោលដៅ** មានលក្ខណៈច្បាស់លាស់ជាង គោលបំណងទូទៅនៃគោលនយោបាយ ហើយអាច ប្រែប្រួលទៅតាមពេលវេលា។ គោលដៅត្រូវបានកំណត់ឱ្យបានច្បាស់លាស់ ដើម្បីអាចឱ្យយើង វាស់វែងនូវលទ្ធផល ដែលត្រូវសម្រេចឱ្យបាន។ គោលដៅមានតួនាទីប្រែក្លាយអាទិភាព អោយទៅជា សកម្មភាព។ ដូច្នេះ គោលដៅត្រូវតែផ្សារភ្ជាប់ជាមួយនឹងសូចនាករលទ្ធផល។ គោលដៅ អាចវាស់វែងបាន ដោយសារតែសូចនាករលទ្ធផលទាំងនេះ ដែលបង្ហាញពីកម្រិតនៃការអនុវត្ត ដោយធៀបនឹងចំណុចដៅ ដែលត្រូវសម្រេចបាន ក្នុងរយៈពេលមួយសមស្រប។ ដើម្បីវាស់វែងសមិទ្ធកម្ម គោលដៅជាយុទ្ធសាស្ត្រ កំណត់ដោយកម្មវិធី ត្រូវបំបែកចេញជា គោលដៅប្រតិបត្តិ សម្រាប់អ្នកទទួលខុសត្រូវតាមសកម្មភាព។ ការ ជ្រើសរើសកម្មវត្ថុត្រូវតែឆ្លុះបញ្ចាំងពីអាទិភាពគោលនយោបាយនិងយុទ្ធសាស្ត្ររបស់ក្រសួង។ គោលដៅ សូចនាករ និង ចំណុចដៅ ត្រូវបានវាយតម្លៃដោយឈរលើសមិទ្ធកម្ម ក្រោមទិដ្ឋភាពផ្សេងៗ៖ ប្រសិទ្ធភាព សេដ្ឋកិច្ច-សង្គម គុណភាព សម្រាប់អ្នកប្រើប្រាស់ និង ប្រសិទ្ធភាពនៃការគ្រប់គ្រង។

**២១.២.៥.១.៣. សូចនាករ**

យើងអាចតាមដានការអនុវត្ត និងវាយតម្លៃអំពីសមិទ្ធកម្មនៃកម្មវិធី តាមរយៈសូចនាករនានា។ សូចនាករទាំងនេះអាចត្រូវបានកំណត់ ដោយឈរលើមូលដ្ឋាននៃកត្តារូបិយវត្ថុ (ឧទាហរណ៍ ចំណូល និង ចំណាយ) ឬ ដោយឈរលើមូលដ្ឋាននៃកត្តាគុណភាព (ឧទាហរណ៍ កង្វះខាតស្បៀង ឬ កត្តាពេញចិត្ត)។ យើងអាចប្រមូលទិន្នន័យពាក់ព័ន្ធនឹងសូចនាករទាំងនេះ ដោយប្រើប្រាស់ប្រព័ន្ធរដ្ឋបាល ឬ ប្រព័ន្ធស្ថិតិ ឬ តាមរយៈការអង្កេត (ការអង្កេតប្រជាជន ជំរឿន ការអង្កេតលើការពេញចិត្ត) ។

សូចនាករ ត្រូវតែមានលក្ខណៈត្រឹមត្រូវ អាចយល់បាន គួរឱ្យទុកចិត្តបាន សាមញ្ញ បង្ហាញពី សភាពការណ៍ មានសក្យានុម័ត ប្រែប្រួលទៅតាមព្រឹត្តិការណ៍ដែលយើងវាស់វែង មានលក្ខណៈជាក់លាក់ ស្មោះត្រង់ អាចផ្ទៀងផ្ទាត់បាន ព្រមទាំងអាចរកបាន អាចចែករំលែក និងទទួលស្គាល់ដោយភាគីដែលមាន ការញាក់ព័ន្ធ ដោយគ្រាន់តែត្រូវចំណាយដ៏សមរម្យ ។

**២១.២.៦. កម្មវិធីនិងគម្រោង**

ថវិកាជាតិតែងតែបញ្ចូលនូវបញ្ជីគម្រោងវិនិយោគ ដែលធ្វើហិរញ្ញប្បទានដោយថវិការដ្ឋ ដោយ ថវិការដ្ឋ និងថវិការបស់ដៃគូអភិវឌ្ឍន៍ និង ដោយដៃគូអភិវឌ្ឍន៍ផ្ទាល់តែម្តង ។

ជាគោលការណ៍ គម្រោងនីមួយៗមានលក្ខណៈពិសេសខុសពីគេ៖ ដូចជាការសាងសង់សាលា រៀន។ ដូច្នេះកម្មវិធីគឺជាសកម្មភាពរួមដែលអូសបន្លាយអស់រយៈពេលដ៏យូរ ដូចជាកម្មវិធីសាងសង់សាលារៀន ជាដើម ដែលអាចជាកម្រងនៃកម្មវិធីមួយចំនួន ។

គម្រោងមួយមិនមែនផ្ដោតទៅលើតែការវិនិយោគប៉ុណ្ណោះទេ។ គម្រោងការគ្រប់គ្រងហិរញ្ញវត្ថុ សាធារណៈដោយប្រព័ន្ធព័ត៌មានវិទ្យា និង គម្រោងដាក់អាយអនុវត្តថវិកាតាមកម្មវិធី គឺជាគម្រោង ដែលផ្ដោត ទៅលើសកម្មភាពជាប្រចាំរបស់រដ្ឋបាលសាធារណៈ ពោលគឺ ដើម្បីផ្តល់នូវការព្យាបាល បង្រៀនសិស្ស ថែទាំផ្លូវ ។ ល។ ដែលរួមបញ្ចូលផងដែរនូវសញ្ញាណគម្រោង ។

**២១.២.៧. កម្មវិធីសកម្មភាពអាទិភាព (PAP)**

នៅក្នុងឆ្នាំ ២០០០ រាជរដ្ឋាភិបាលកម្ពុជាបានបង្កើតឡើងនូវក្របខ័ណ្ឌ និង យន្តការដើម្បីអនុវត្ត កម្មវិធីសកម្មភាពអាទិភាព (Priority Action Program) ដែលជាកម្មវិធីកំណែទម្រង់ថវិកាមួយដើម្បីធានានូវ ការអនុវត្ត អោយមានប្រសិទ្ធភាពនូវគោលនយោបាយរបស់រាជរដ្ឋាភិបាល ក្នុងការកាត់បន្ថយភាពក្រីក្រ និង បង្កើតបាននូវលក្ខខណ្ឌគ្រប់គ្រាន់សំរាប់ការហាក់ឡើងនៃសេដ្ឋកិច្ចជាតិ និង ធានាអោយបាននូវការបែងចែក ប្រកបដោយសមធម៌ នូវផ្លែផ្កាដែលបានមកពីកំណើនសេដ្ឋកិច្ចនេះ ។

កម្មវិធីសកម្មភាពអាទិភាព ធានាអោយបាននូវការផ្លាស់ប្តូរប្រកបដោយគុណភាពតាមរយៈការ បន្ថយការត្រួតពិនិត្យហិរញ្ញវត្ថុមុនចំណាយ (Ex-ante control )និង ពង្រឹងការត្រួតពិនិត្យក្រោយចំណាយ (Ex- post audit) ដើម្បីអនុវត្តអោយបានសម្រេចតាមគោលនយោបាយជំរុញកិច្ចអភិវឌ្ឍន៍អោយបានដល់ភូមិ- ឃុំ។ វិធានការទាំងនេះ គឺ ការកំណត់នូវបទដ្ឋានបច្ចេកទេសក្នុងការពិនិត្យ និង តាមដានការចំណាយថវិកា អោយចំទិសដៅអាទិភាពរបស់វិស័យនីមួយៗ និង អោយបានដល់អង្គភាពមូលដ្ឋាននៅតាមស្រុក ភូមិ និង ឃុំ ដោយបានកាត់បន្ថយនូវនីតិវិធីក្នុងការបើកផ្តល់ថវិកាសំរាប់វិស័យអាទិភាព ដោយធ្វើឱ្យមន្ទីរជំនាញ និង

អង្គភាពថ្នាក់កណ្តាលដែលជ្រើសរើសដើម្បីអនុវត្តកម្មវិធីសកម្មភាពជាអាទិភាព ដំណើរការជាអង្គភាព គ្រប់គ្រងថវិកា (Budget Management Center-BMC) ដែលអាចគ្រប់គ្រងថវិកាដោយខ្លួនឯងផ្ទាល់ នៅក្នុង ក្រសួងដែលអនុវត្តនូវកម្មវិធីសកម្មភាពជាអាទិភាព ក្នុងគោលដៅសម្រួលដល់ការតាមដានការអនុវត្តកម្មវិធី។ ក្នុងន័យនេះ មានការដាក់ឱ្យអនុវត្តនូវការត្រួតពិនិត្យលទ្ធផលដែលសម្រេចបានក្រោយចំណាយ ដោយ ប្រៀបធៀបនឹងគោលដៅ ។

ក៏ប៉ុន្តែ ប្រាំពីរឆ្នាំក្រោយការអនុវត្ត PAP ប្រព័ន្ធក្រោយសវនកម្មនៅមិនទាន់ត្រូវបានបង្កើតឡើង ហើយប្រព័ន្ធ PAP ត្រូវបានអ្នកគ្រប់គ្រងយល់ឃើញថា ជាការចំណាយមួយដែលគ្មានដាន ជាក្រដាសស្នាម និងការធ្វើសវនកម្ម។ ប្រការនេះធ្វើឱ្យប្រព័ន្ធ PAP ក្លាយទៅជាប្រព័ន្ធមួយដែលឃ្លាតចេញពីគោលការណ៍ គណនេយ្យសាធារណៈ។

ទោះជាយ៉ាងណាក៏ដោយ PAP បានឆ្លុះបញ្ចាំងឱ្យឃើញថាការគ្រប់គ្រងមានការផ្លាស់ប្តូរ ដែលមាន សារៈសំខាន់ណាស់សម្រាប់កំណែទម្រង់ហិរញ្ញវត្ថុសាធារណៈ។ PAP គឺជាឧទាហរណ៍នាំផ្លូវមួយសម្រាប់ រៀបចំកម្មវិធីកំណែទម្រង់ការគ្រប់គ្រងហិរញ្ញវត្ថុសាធារណៈ (PFM)។ ស្របជាមួយនឹងការធ្វើវិមជ្ឈការថវិកា ក្រសួងសេដ្ឋកិច្ចនិងហិរញ្ញវត្ថុបានសម្រេចចិត្តធ្វើវិមជ្ឈការអ្នកត្រួតពិនិត្យហិរញ្ញវត្ថុ នៅតាមក្រសួងចំណាយ ដើម្បីកាត់បន្ថយនីតិវិធីថវិកា និងបង្កើនល្បឿនការបើកផ្តល់ថវិកា។

**២១.៣. ការបែងចែកឥណទានថវិកា**

**២១.៣.១. ការបែងចែកឥណទាន**

ឥណទានថវិកា ដែលបានអនុម័តដោយច្បាប់ហិរញ្ញវត្ថុប្រចាំឆ្នាំ ត្រូវបានបែងចែកលម្អិតនៅក្នុងផ្ទៃ ក្នុងប្រភេទនីមួយៗទៅតាមលក្ខណៈ និងគោលដៅនៃឥណទានថវិកា ដោយអនុក្រឹត្យរបស់រាជរដ្ឋាភិបាល។ បន្ទាប់ពីច្បាប់ស្តីពីហិរញ្ញវត្ថុប្រចាំឆ្នាំចូលជាធរមាន ក្រសួងសេដ្ឋកិច្ច និងហិរញ្ញវត្ថុត្រូវរៀបចំអនុក្រឹត្យបែងចែក ឥណទានថវិកាតាមជំពូក ដើម្បីដាក់ជូននាយករដ្ឋមន្ត្រីចុះហត្ថលេខា។ ការបែងចែកឥណទានត្រៀមបម្រុង (ចំណាយចរន្ត «បន្ទុកហិរញ្ញវត្ថុ» និង «ចំណាយមិនបានគ្រោងទុក» ដែលទុកសម្រាប់សងការប្រាក់នៃប្រាក់ខ្ចី និងបន្ទុកហិរញ្ញវត្ថុផ្សេងៗ ព្រមទាំងឥណទានត្រៀមបម្រុងសម្រាប់ចំណាយផ្សេងៗ លើមុខសញ្ញាដែលកើត ឡើងដោយហេតុ) តាមក្រសួង ស្ថាប័ន និងអង្គភាពសាធារណៈប្រហាក់ប្រហែលនីមួយៗត្រូវធ្វើឡើងដោយ អនុក្រឹត្យ តាមសំណើរបស់រដ្ឋមន្ត្រីក្រសួងសេដ្ឋកិច្ច និង ហិរញ្ញវត្ថុ។ ការរៀបចំថវិកាតាមកម្មវិធី ត្រូវកំណត់ ដោយប្រកាសរបស់រដ្ឋមន្ត្រីក្រសួងសេដ្ឋកិច្ច និងហិរញ្ញវត្ថុ ។

ប្លង់គណនីថ្មី និង និងមាតិកាថវិកាថ្មីដែលឆ្លុះបញ្ចាំងនូវប្លង់គណនីនេះ មានគោលដៅដូចតទៅ៖

- បែកចែកចំណាយថវិកាតាម ចំណាត់ថ្នាក់សេដ្ឋកិច្ច (ជំពូក ៦០-ការទិញ ជំពូក ៦១- ៦២-សេវា ខាងក្រៅផ្សេងៗ ជំពូក ៦៣-ពន្ធ និងអាករ ជំពូក ៦៤-បន្ទុកបុគ្គលិក ជំពូក ៦៥-ឧបត្ថម្ភធន និងជំនួយសង្គម ) ។ ចំណាត់ថ្នាក់មាតិកាថ្មីឆ្លុះបញ្ចាំងពីគណនីនៃគណនេយ្យជាតិ និងប្លង់គណនី ថ្មី។

- បែងចែកចំណាយថវិកា តាមចំណាត់ថ្នាក់មុខងារ (រដ្ឋបាលទូទៅ រដ្ឋបាលសង្គមកិច្ច រដ្ឋបាលហិរញ្ញវត្ថុ ការពារជាតិ និងសន្តិសុខ)។ នៅក្នុងផ្នែកនីមួយៗ ឥណទានថវិកាត្រូវបានបែងចែកតាមក្រសួង-ស្ថាប័ន ។
- បែងចែកចំណាយថវិកា ទៅតាមកម្មវិធី ។

ការបែងចែកឥណទានថវិកានៅក្នុងជំពូកនីមួយៗ ទៅតាមគណនី និង អនុគណនី ត្រូវកំណត់ដោយប្រកាសរបស់រដ្ឋមន្ត្រីក្រសួងសេដ្ឋកិច្ច និងហិរញ្ញវត្ថុ។ បន្ទាប់ពីអនុក្រឹត្យបែងចែកឥណទានថវិកា ត្រូវបានចុះហត្ថលេខាដោយនាយករដ្ឋមន្ត្រី រដ្ឋមន្ត្រីក្រសួងសេដ្ឋកិច្ច និងហិរញ្ញវត្ថុរៀបចំប្រកាស បែងចែកឥណទានថវិការបស់ក្រសួង ស្ថាប័ន តាមគណនី អនុគណនី តាមរដ្ឋបាលកណ្តាល និង រដ្ឋបាលខេត្ត-ក្រុង។

រដ្ឋមន្ត្រី ប្រធានស្ថាប័ន និងប្រធានអង្គភាពសាធារណៈ ប្រហាក់ប្រហែលជាអាណាប័កដើមខ្សែនៃថវិការបស់ខ្លួន ទាំងនៅរដ្ឋបាលថ្នាក់ជាតិ និងទាំងនៅរដ្ឋបាលថ្នាក់ក្រោមជាតិ តាមខ្សែបណ្តោយដែលស្ថិតក្រោមឱវាទ។ អាណាប័កដើមខ្សែជាអ្នកបញ្ជាចំណូល និងបញ្ជាចំណាយថវិកាតាមផ្នែករៀងៗខ្លួន ។

រដ្ឋមន្ត្រី ប្រធានស្ថាប័ន និង ប្រធានអង្គភាពសាធារណៈ ប្រហាក់ប្រហែល អាចប្រគល់សិទ្ធិជូនអភិបាលនៃរដ្ឋបាលថ្នាក់ក្រោមជាតិ ជាអាណាប័កផ្ទេរសិទ្ធិ សម្រាប់កិច្ចប្រតិបត្តិការហិរញ្ញវត្ថុនៃថវិកាក្នុងដែនសមត្ថកិច្ចរបស់ខ្លួន។ រដ្ឋមន្ត្រី ប្រធានស្ថាប័ន និង ប្រធានអង្គភាពសាធារណៈប្រហាក់ប្រហែល ដែលជាអាណាប័កដើមខ្សែនៃថវិការបស់ខ្លួន អាចប្រគល់សិទ្ធិជូនប្រធានអង្គភាពក្រោមឱវាទប្រធានមន្ទីរជំនាញខេត្ត និងរាជធានី ជាអាណាប័កផ្ទេរសិទ្ធិសម្រាប់កិច្ចប្រតិបត្តិការហិរញ្ញវត្ថុនៃថវិកា បន្ទាប់ពីមានការយល់ព្រមជាមុនពីរដ្ឋមន្ត្រីក្រសួងសេដ្ឋកិច្ច និងហិរញ្ញវត្ថុ ។

**២១.៣.២. ការធ្វើវិសោធនកម្មលើការបែងចែកឥណទាន**

ដោយសារតែការព្យាករណ៍ចំណូល និងចំណាយមិនបានសុក្រឹត ដែលបង្កើតឱ្យមានភាព មិនច្បាស់លាស់នៅក្នុងការអនុវត្តថវិកា ច្បាប់ស្តីពីប្រព័ន្ធហិរញ្ញវត្ថុសាធារណៈបានបើកច្រកអោយរាជរដ្ឋាភិបាលអោយមានការកែប្រែការបែងចែកឥណទាន នៅពេលអនុវត្តច្បាប់ស្តីពីហិរញ្ញវត្ថុប្រចាំឆ្នាំ។

ការផ្ទេរឥណទានពីក្រសួង ស្ថាប័ន ឬ អង្គភាពសាធារណៈប្រហាក់ប្រហែលមួយទៅមួយទៀត ត្រូវកំណត់ដោយច្បាប់ហិរញ្ញវត្ថុកែតម្រូវ។ ប៉ុន្តែការផ្ទេរឥណទានពីក្រសួងមួយ ពីស្ថាប័ន ឬ ពីអង្គភាពសាធារណៈប្រហាក់ប្រហែលមួយទៅមួយទៀត ដោយភាពចាំបាច់នៃការងារពិនិត្យឡើងវិញ ឬ ពង្រឹងរចនាសម្ព័ន្ធ ឬ រដ្ឋបាលរបស់រាជរដ្ឋាភិបាល អាចប្រព្រឹត្តទៅបានដោយអនុក្រឹត្យ ក្នុងករណីការផ្ទេរឥណទាននេះ មិនកែប្រែមុខចំណាយ និងការបែងចែកឥណទានតាមជំពូកនីមួយៗទេ។ ការផ្ទេរឥណទានថវិកា គឺជាការកែប្រែឡើងវិញនូវមុខសញ្ញាចំណាយនៃឥណទានថវិកានោះ។ ដូច្នោះហើយ ទើបច្បាប់ស្តីពីប្រព័ន្ធហិរញ្ញវត្ថុសាធារណៈតម្រូវអោយការផ្ទេរឥណទានថវិកានេះត្រូវអនុម័តដោយអនុក្រឹត្យ ដែលចុះហត្ថលេខាដោយនាយករដ្ឋមន្ត្រី តាមសំណើរបស់រដ្ឋមន្ត្រីក្រសួងសេដ្ឋកិច្ច និង ហិរញ្ញវត្ថុ។

ការបង្វែរឥណទានពីជំពូកមួយទៅជំពូកមួយ នៅផ្ទៃក្នុងថវិការបស់ក្រសួង ស្ថាប័ន ឬ អង្គភាពសាធារណៈ ប្រហាក់ប្រហែលត្រូវធ្វើឡើងដោយអនុក្រឹត្យ ក្នុងករណីមិនកែប្រែឥណទានចំណាយមូលធន

សម្រាប់វិនិយោគ ទៅជាឥណទានចំណាយចរន្តសម្រាប់ដំណើរការ។ ទន្ទឹមនឹងនេះ រដ្ឋមន្ត្រីក្រសួងសេដ្ឋកិច្ច និងហិរញ្ញវត្ថុអាចធ្វើសំណើអនុក្រឹត្យបែងចែកឥណទានថវិកា ដែលកត់ត្រានៅក្នុងចំណាយមិនបានគ្រោងទុក ក្រោមរូបភាពនៃឥណទានបន្ថែមជាគុណប្រយោជន៍ដល់ជំពូកផ្សេងៗរបស់ក្រសួង ស្ថាប័ន ឬ អង្គការសាធារណៈប្រហាក់ប្រហែលនានា ដើម្បីទូទាត់ចំណាយដែលមិនបានគ្រោងទុក។

ម៉្យាងវិញទៀត រាជរដ្ឋាភិបាលអាចចេញអនុក្រឹត្យបន្ថែមឥណទាន ដើម្បីអោយក្រសួង ស្ថាប័ន ប្រើប្រាស់ ក្នុងករណីដែលមានគ្រោះធម្មជាតិ ឬ ភាពចាំបាច់ជាបន្ទាន់ដល់ផលប្រយោជន៍ជាតិ ដោយផ្អែកលើរបាយការណ៍របស់រដ្ឋមន្ត្រីក្រសួងសេដ្ឋកិច្ច និងហិរញ្ញវត្ថុ ។ ឥណទាននេះ ត្រូវអនុម័តដោយច្បាប់កែតម្រូវនៃច្បាប់ហិរញ្ញវត្ថុប្រចាំឆ្នាំ ដែលរាជរដ្ឋាភិបាលត្រូវសុំការយល់ព្រមពីរដ្ឋសភា និងព្រឹទ្ធសភាភ្លាម នៅពេលដែលស្ថានភាពសេសសំទាំងនេះត្រូវបានចប់សព្វគ្រប់ ។

ការបង្វែរឥណទានពីគណនីមួយទៅគណនីមួយ ឬ ពីអនុគណនីមួយទៅអនុគណនីមួយនៅក្នុងជំពូកតែមួយ ត្រូវធ្វើឡើងដោយប្រកាសរបស់រដ្ឋមន្ត្រីក្រសួងសេដ្ឋកិច្ច និងហិរញ្ញវត្ថុ។ ឥណទានដែលលែងមានមុខសញ្ញាប្រើប្រាស់ នៅក្នុងការិយបរិច្ឆេទនៃឆ្នាំថវិកា អាចត្រូវបានលុបចោលដោយប្រកាសរបស់រដ្ឋមន្ត្រីក្រសួងសេដ្ឋកិច្ច និងហិរញ្ញវត្ថុ ក្រោយពីបានទទួលព័ត៌មានពីរដ្ឋបាលថ្នាក់ជាតិ ឬ រដ្ឋបាលថ្នាក់ក្រោមជាតិ ។

ទន្ទឹមនឹងនេះ នៅពេលដែលការវិវត្តនៃចំណូល និងចំណាយស្តែងចេញឱ្យឃើញនូវការបាត់តុល្យភាពថវិកា រដ្ឋមន្ត្រីក្រសួងសេដ្ឋកិច្ច និងហិរញ្ញវត្ថុ អាចចេញជាប្រកាស ដើម្បីបង្កកមួយចំណែក ឬ ទាំងស្រុងនៃប្រភេទឥណទានមួយចំនួន ដែលបានអនុម័តនៅក្នុងច្បាប់ហិរញ្ញវត្ថុ។ ក្នុងករណីដែលការបាត់តុល្យភាពនេះមានលក្ខណៈធ្ងន់ធ្ងររាជរដ្ឋាភិបាល អាចធ្វើនីតិវិធីតាមអនុក្រឹត្យតាមសំណើរបស់រដ្ឋមន្ត្រីក្រសួងសេដ្ឋកិច្ច និងហិរញ្ញវត្ថុ ដោយលុបចោលមួយចំណែក ឬ ទាំងស្រុងនៃប្រភេទឥណទានមួយចំនួន ដែលបានអនុម័តក្នុងច្បាប់ហិរញ្ញវត្ថុប្រចាំឆ្នាំ ។

ច្បាប់ស្តីពីប្រព័ន្ធហិរញ្ញវត្ថុបានបើកច្រកអោយធ្វើនិយ័តភារូបនីយកម្មនៃការប្រែប្រួលឥណទានថវិកា នៅក្នុងច្បាប់ហិរញ្ញវត្ថុប្រចាំឆ្នាំបន្ទាប់ ប្រសិនបើច្បាប់កែតម្រូវនៃច្បាប់ហិរញ្ញវត្ថុពុំអាចធ្វើទៅកើតក្នុងត្រីមាសទី ៤ នៃការិយបរិច្ឆេទនៃច្បាប់ហិរញ្ញវត្ថុប្រចាំឆ្នាំសម្រាប់ការគ្រប់គ្រងឆ្នាំនីមួយៗ ។

**២១.៣.៣. ប្រភេទនៃឥណទានថវិកា**

ដោយយោងទៅតាមការប្រើប្រាស់របស់វា ឥណទានថវិកាចរន្ត អាចត្រូវបានបែងចែកជា៖

**ឥណទានបណ្តោះអាសន្ន (Credits provisoires)៖** មាត្រាទី១៧នៃច្បាប់លេខ៩៣-០១ចុះថ្ងៃទី២៨ ធ្នូ ឆ្នាំ១៩៩៣ ស្តីពីច្បាប់ហិរញ្ញវត្ថុនិងប្រព័ន្ធថវិកាបានចែងថា មូលនិធិបម្រុងមិនត្រូវបានបែងចែកអោយក្រសួងណាមួយឡើយ។ មូលនិធិបម្រុងត្រូវបានគ្រោងទុកសម្រាប់ចំណាយផ្សេងៗ ដែលគ្រប់គ្រងដោយក្រសួងសេដ្ឋកិច្ចនិងហិរញ្ញវត្ថុ។ ឥណទានបណ្តោះអាសន្នត្រូវបានផ្តល់ជូនសម្រាប់ចំណាយទាំងឡាយ ដែលមិនអាចកំណត់អោយបានច្បាស់ នៅពេលអនុម័តថវិកា។ ការបែងចែកឥណទានបណ្តោះអាសន្ន ត្រូវធ្វើដោយអនុក្រឹត្យ តាមសំណើរបស់រដ្ឋមន្ត្រីក្រសួងសេដ្ឋកិច្ច និងហិរញ្ញវត្ថុ។ ប្រការនេះមានន័យថា បរិមាណឥណទានបែបនេះមានលក្ខណៈប៉ាន់ស្មាន។ ឧទាហរណ៍ប្រសិនបើចាំបាច់ ក្នុងករណីមានគ្រោះថ្នាក់ធម្មជាតិ ក្រសួងសេដ្ឋកិច្ច និងហិរញ្ញវត្ថុអាចបំពេញបន្ថែមបឋមឥណទានទាំងនោះ ពីមូលនិធិបម្រុង ដោយចេញអនុក្រឹត្យ មួយស្តីពីឥណទានបំពេញបន្ថែម (decret d'avance)។

**ឥណទានមានកម្រិត** (credits limitatifs) : មាត្រាទី១៨នៃច្បាប់ស្តីពីប្រព័ន្ធថវិកាចែងថា សម្រាប់ឥណទានមានកម្រិត ការធានាចំណាយ (Spending Commitments) និងអាណត្តិបើកប្រាក់ត្រូវបានកម្រិតកំណត់ ដោយច្បាប់ថវិកា។ ឥណទានប្រភេទនេះ អាចបន្ថែមបាន ដោយអនុម័តច្បាប់ហិរញ្ញវត្ថុកែតម្រូវ។ ឧទាហរណ៍ឥណទានសម្រាប់កិច្ចប្រតិបត្តិការនិងការថែទាំ(O&M) ត្រូវបានចាត់ទុកថា ជាឥណទានថវិកាមានកម្រិត។

**ឥណទានប៉ាន់ស្មាន** (Credits évaluatifs) : មាត្រាទី១៨នៃច្បាប់ស្តីពីប្រព័ន្ធថវិកាចែងថា ឥណទានប៉ាន់ស្មានសំដៅលើប្រភេទចំណាយណាដែលចាំបាច់ តែមិនអាចគ្រោងទុកឱ្យបានគ្រប់គ្រាន់ នៅពេលរៀបចំថវិកា។ ប្រការនេះមានន័យថា បរិមាណនៃឥណទានប៉ាន់ស្មានមានភាពបណ្តោះអាសន្ន ហើយឥណទានថវិកានេះ គ្រាន់តែជាការប៉ាន់ស្មានប៉ុណ្ណោះ។ ចំណាយនៃឥណទានប៉ាន់ស្មាន អាចត្រូវបានបង្កើនលើសពីឥណទាន ដែលសភាបានអនុម័តដោយក្រសួងសេដ្ឋកិច្ច និងហិរញ្ញវត្ថុ។ ឥណទានប៉ាន់ស្មានសំដៅទៅលើចំណាយលើការសងបំណុលសាធារណៈ ប្រាក់បៀវត្ស ឬ ចំណាយណាមួយដែលកំណត់ដោយច្បាប់ហិរញ្ញវត្ថុ។

មាត្រាទី២០នៃច្បាប់ស្តីពីប្រព័ន្ធថវិកាចែងថា ថវិកាមូលធនអាចបែងចែកជាបីប្រភេទ ៖

**ឥណទានកម្មវិធី** (Credits de programme)៖ ឥណទាននៃកម្មវិធី គឺជាឥណទានថវិកាដែលឆ្លុះបញ្ចាំងនូវតម្លៃសរុបនៃគម្រោងវិនិយោគតែម្តង។ ឥណទាននៃកម្មវិធី គឺជាឥណទានថវិកា បែងចែកតាមគម្រោងចំណាយមូលធននៃថវិកាទូទៅរបស់រដ្ឋ ដែលអនុម័តដោយរដ្ឋសភា (តារាង គ១) ។ ឥណទាននេះឆ្លុះបញ្ចាំងនូវតម្លៃសរុបនៃគម្រោង ចំណាយមុនឆ្នាំថវិកា កម្រិតទុន វិនិយោគចែកតាមឆ្នាំនីមួយៗ និងទុនសល់សម្រាប់ពេលក្រោយ ។

**ឥណទានភ្ជាប់សន្យា** (Credits d'engagement)៖ ឥណទានភ្ជាប់សន្យា គឺជាឥណទានវិនិយោគដែលអនុញ្ញាតអាស្រ័យរដ្ឋាភិបាលធ្វើការសន្យា និង អនុម័តនៅក្នុងច្បាប់ហិរញ្ញវត្ថុប្រចាំឆ្នាំ ហើយដាក់នៅក្រោមអាណាប័ក សម្រាប់ចំណាយចាំបាច់ក្នុងការអនុវត្តកិច្ចវិនិយោគ (មាត្រា ២៨ នៃច្បាប់ស្តីពីប្រព័ន្ធថវិកាសាធារណៈ)។ ឥណទានភ្ជាប់សន្យាអាចមានតម្លៃគ្មានកំណត់ពេល។ ឥណទាននេះត្រូវបានយោងពីមួយឆ្នាំទៅមួយឆ្នាំ រហូតដល់ការលុបបំបាត់ជាយថាហេតុ។

**ឥណទានទូទាត់** (Credits de paiement)៖ ឥណទានទូទាត់ គឺជាឥណទានដែលត្រូវបានប្រើប្រាស់សម្រាប់ចេញអាណត្តិ ដែលជាបន្ទុករបស់រដ្ឋ នៅក្នុងកម្រិតនៃឥណទានភ្ជាប់សន្យា។ ឥណទានទូទាត់ដែលមិនបានប្រើនៅពេលចិញ្ចឹមគ្រប់គ្រង (បញ្ចប់ឆ្នាំ) ត្រូវបានលុបចោល និង អាចអនុញ្ញាតឥណទានថ្មីសម្រាប់ឆ្នាំបន្ទាប់ ។ ដូច្នេះ ឥណទានទូទាត់មានតួនាទីធានាបាន នូវការគោរពតាមគោលការណ៍ការិយបរិច្ឆេទមានកាលកំណត់មួយឆ្នាំ ។

**២១.៣.៤. ច្បាប់ថវិកាកែតម្រូវ**

ទោះបីជាការរៀបចំថវិកាមានលក្ខណៈសុក្រឹតយ៉ាងណាក៏ដោយ ការអនុវត្តថវិកាទាមទារ អោយមានការធ្វើវិសោធនកម្មនៃច្បាប់ស្តីពីហិរញ្ញវត្ថុប្រចាំឆ្នាំ ដើម្បីអោយថវិកាឆ្លុះបញ្ចាំងនូវទិដ្ឋភាពប្រាកដនិយម។

ការធ្វើវិសោធនកម្មត្រូវធ្វើឡើងទៅតាមគោលការណ៍ «អ្នកដែលអនុម័តថវិកា គឺជាអ្នកត្រូវអនុម័តលើ វិសោធនកម្មថវិកា» ។

រដ្ឋសភាអនុម័តច្បាប់ស្តីពីហិរញ្ញវត្ថុប្រចាំឆ្នាំ ដោយវិភាជន៍ឥណទានថវិកាតាមក្រសួង ស្ថាប័ន និង អង្គភាពសាធារណៈប្រហាក់ប្រហែល ដោយឆ្លុះបញ្ចាំងនូវថវិកាឧបសម្ព័ន្ធ និងថវិការបស់គ្រឹះស្ថានសាធារណៈ រដ្ឋបាល ទៅតាមប្រភេទចំណាយចរន្ត និងចំណាយមូលធន ដូចមាននៅក្នុងតារាង «ខ» ចំណាយថវិកាទូទៅ របស់រដ្ឋ តារាង «គ១» ចំណាយជាមូលធននៃថវិកាទូទៅរបស់រដ្ឋ (ឥណទាននៃកម្មវិធី) តារាង «គ២» ចំណាយ មូលធននៃថវិកាទូទៅរបស់រដ្ឋ (ឥណទាននៃកម្មវិធី) តារាង «គ៣» ចំណាយមូលធននៃថវិកាទូទៅរបស់រដ្ឋ (ឥណទាននៃកម្មវិធី និង ឥណទានភ្ជាប់សន្យា) តារាង «ឃ» ចំណាយមូលធននៃថវិកាទូទៅរបស់រដ្ឋ (ឥណទានភ្ជាប់សន្យា និង ឥណទានទូទាត់) ដែលជាតារាងភ្ជាប់ជាមួយនឹងច្បាប់ស្តីពីហិរញ្ញវត្ថុសម្រាប់ការ គ្រប់គ្រងឆ្នាំនីមួយៗ ។

ការកែប្រែផ្សេងៗទៀតលើច្បាប់ហិរញ្ញវត្ថុប្រចាំឆ្នាំ ក្រៅពីអ្វីដែលបានលើកឡើងនៅក្នុងផ្នែក ទី២ ដែលពាក់ព័ន្ធនឹងវិសោធនកម្មលើការបែងចែកឥណទានថវិកា អាចធ្វើទៅបាននៅក្នុងអំឡុងពេលនៃឆ្នាំថវិកា តាមរយៈច្បាប់កែតម្រូវនៃច្បាប់ហិរញ្ញវត្ថុប្រចាំឆ្នាំ ដែលត្រូវដាក់ជូនរដ្ឋសភា និងព្រឹទ្ធសភាអនុម័ត ដូចការ អនុម័តច្បាប់ហិរញ្ញវត្ថុប្រចាំឆ្នាំដែរ (មាត្រា ៦២នៃច្បាប់ស្តីពីប្រព័ន្ធហិរញ្ញវត្ថុសាធារណៈ)។

**២១.៤. គោលការណ៍គណនីសាធារណៈ**

**២១.៤.១. វិសមិតភាពរវាងអាណាប័ក និងគណនេយ្យករ**

អាណាប័កនិងគណនេយ្យករជាមុខងារពីរដែលចូលរួមក្នុងការអនុវត្តថវិកា។ មុខងារទាំងពីរនេះមាន វិសមិតភាពនឹងគ្នា។ គោលការណ៍នៃវិសមិតភាពនេះត្រូវបានលើកលែងក្នុងករណីខ្លះនៅពេលអនុវត្ត ដែលជា ការលើកលែងជាបទប្បញ្ញត្តិ ដូចជាក្នុង ការអនុវត្តរដ្ឋទេយ្យ និង ការលើកលែងដាក់ស្តង់ដារ ដូចជាក្នុងករណី ការគ្រប់គ្រងតាមព្រឹត្តិការណ៍។

**២១.៤.១.១. អាណាប័ក**

អាណាប័ក អាចជាអាណាប័កដើមខ្សែ ឬ អាណាប័កតាមការប្រទានសិទ្ធិ ហើយអាចប្រគល់ សិទ្ធិអំណាចរបស់ខ្លួន ឬ រកអ្នកជំនួសក្នុងករណីអាណាប័កអវត្តមាន ឬ មានធុរៈ (មាត្រាទី ៤ អនុក្រឹត្យលេខ ៨២) ។

អាណាប័កតាមការប្រទានសិទ្ធិ ឬ តាមការជំនួស អនុវត្តតាមការផ្ទេរសិទ្ធិដោយមានការចុះហត្ថ- លេខា មិនមែនផ្អែកលើសមត្ថភាព (ឬអំណាច) ឡើយ។ អាណាប័ក ដែលអនុវត្តតាមការផ្ទេរសិទ្ធិ ដែលផ្អែកលើ សមត្ថភាពមានឈ្មោះថា អាណាប័កទីពីរ (Ordonnateur secondaire)។ ការអនុវត្តបែបនេះមិនអាចធ្វើបាន ឡើយ ក្នុងក្របខ័ណ្ឌនៃអនុក្រឹត្យ លេខ ៨២ ស្តីពីបទបញ្ជាទូទៅនៃគណនេយ្យសាធារណៈ ក៏ប៉ុន្តែ មាត្រា ៤៨ ថ្មីនៃច្បាប់ ៩៣-១ ចុះថ្ងៃទី ២៨ ខែ ធ្នូ ស្តីពីច្បាប់ហិរញ្ញវត្ថុ និងប្រព័ន្ធថវិកា ដែលបានកែសម្រួលដោយច្បាប់ ហិរញ្ញវត្ថុសម្រាប់ការគ្រប់គ្រង ឆ្នាំ ២០០០ មាត្រា ៨ បានចែងថា ៖ «រដ្ឋមន្ត្រី ប្រធានស្ថាប័ន និងប្រធានអង្គភាព

សាធារណៈប្រហាក់ប្រហែល អាណាប័កដើមខ្សែនៃថវិការបស់ខ្លួន អាចប្រគល់សិទ្ធិជូនអភិបាលរដ្ឋបាលថ្នាក់ក្រោមជាតិជាអាណាប័កផ្ទេរសិទ្ធិសម្រាប់កិច្ចប្រតិបត្តិការនៃថវិកា ក្នុងដែនសមត្ថកិច្ចរបស់ខ្លួន។ រដ្ឋមន្ត្រីប្រធាន ស្ថាប័ន និងប្រធានអង្គភាពសាធារណៈប្រហាក់ប្រហែល ដែលជាអាណាប័កដើមខ្សែនៃថវិការបស់ខ្លួនអាចប្រគល់សិទ្ធិជូនប្រធានអង្គភាពក្រោមឱវាទ ប្រធានមន្ទីរជំនាញ ខេត្ត និងរាជធានី ជាអាណាប័កផ្ទេរសិទ្ធិសម្រាប់កិច្ចប្រតិបត្តិការហិរញ្ញវត្ថុនៃថវិកា បន្ទាប់ពីមានការយល់ព្រមជាមុនពីរដ្ឋមន្ត្រីក្រសួងសេដ្ឋកិច្ច និងហិរញ្ញវត្ថុ» ។

**អាណាប័កដើមខ្សែ** អាចជាមន្ត្រីគ្រប់គ្រងថវិការដ្ឋ (រដ្ឋមន្ត្រី ប្រធានរដ្ឋបាលសាធារណៈស្វ័យគ ឬ ប្រធានស្ថាប័ន) ឬ មន្ត្រីគ្រប់គ្រងថវិការមជ្ឈការៈ ថវិការបស់គ្រឹះស្ថានសាធារណៈ ថវិកាខេត្ត-ក្រុង (អភិបាល) ថវិកាយុវ-សង្កាត់ (មេឃុំ ឬ ចៅសង្កាត់) ។

**អាណាប័កតាមការប្រទានសិទ្ធិ** អាចជាមន្ត្រីគ្រប់គ្រងថវិការដ្ឋ (ប្រធានរដ្ឋបាលកណ្តាល ឬ រដ្ឋបាល វិមជ្ឈការ អភិបាលខេត្ត-ក្រុង ដែលទទួលបន្ទុកខាងផ្នែកហិរញ្ញវត្ថុនៅក្នុងរដ្ឋបាលខេត្ត-ក្រុង) ។

**២១.២.១.២. គណនេយ្យករសាធារណៈ**

“ គណនេយ្យករសាធារណៈត្រូវទទួលខុសត្រូវលើការងារគណនេយ្យ ”។ រាល់ការងារគណនេយ្យត្រូវប្រគល់ការទទួលខុសត្រូវដល់គណនេយ្យករតែម្នាក់គត់។ “ គណនេយ្យករអាចប្រគល់អំណាចរបស់គេទៅឱ្យអ្នកទទួលសិទ្ធិម្នាក់ ឬ ច្រើននាក់ដែលត្រូវបានប្រគល់សិទ្ធិឱ្យដើរតួជំនួសខ្លួន ហើយខ្លួនជាអ្នកទទួលខុសត្រូវ។ ” (មាត្រាទី១៤នៃក្រិតលេខ៨២)។

«គណនេយ្យករសាធារណៈ ត្រូវបានតែងតាំង ដោយមានសេចក្តីយល់ព្រមពីរដ្ឋមន្ត្រីក្រសួងសេដ្ឋកិច្ច និងហិរញ្ញវត្ថុជាចាំបាច់។ លិខិតតែងតាំងត្រូវបានផ្សព្វផ្សាយ។ មុននឹងចូលបំពេញការងារគណនេយ្យករសាធារណៈត្រូវធ្វើសច្ចាប្រណិធាន។ គណនេយ្យករទាំងនេះតែងតាំងឡើងសំរាប់អម អាណាប័ក ហើយក្នុងករណីខ្លះ អមគណនេយ្យករសាធារណៈដទៃទៀតដែលខ្លួនមានការទាក់ទង។ គណនេយ្យករសាធារណៈត្រូវផ្តល់របាយការណ៍ យ៉ាងតិចមួយឆ្នាំម្តង» (មាត្រា ១៥ អនុក្រឹត្យលេខ ៨២) ។ គណនេយ្យករសាធារណៈមានពីរប្រភេទ៖ គណនេយ្យករផ្ទាល់របស់រតនាគារ និង គណនេយ្យកររដ្ឋបាល ហិរញ្ញវត្ថុ» (មាត្រា ១៨ អនុក្រឹត្យលេខ ៨២) ។

**២១.២.១.៣. ការបែងចែកមុខងារ**

**២១.៤.១.៣.១. កម្រិតអាណាប័ក៖ ដំណាក់កាលរដ្ឋបាល**

«អាណាប័កបញ្ជានូវការអនុវត្តចំណូល និងចំណាយថវិកា» (មាត្រា ៣ អនុក្រឹត្យលេខ ៨២)។ ខាងផ្នែកចំណូល អាណាប័ក (នៅក្នុងដំណាក់កាលរដ្ឋបាល) កំណត់ចំណូល ហើយបន្ទាប់មកដាក់ចេញនូវវិធានការដើម្បីប្រមូលចំណូល ។ ខាងផ្នែកចំណាយ អាណាប័ក ធានាចំណាយ ជម្រះបញ្ជីចំណាយ និង ចេញអាណត្តិបើកប្រាក់ ។

**ក. ចំណូល**

«ចំណូលរបស់រដ្ឋរួមមានពន្ធអាករ សិទ្ធិ និងចំណូលប្រហាក់ប្រហែលផ្សេងៗទៀត ផលិតផលនៃ ទ្រព្យសម្បត្តិរដ្ឋ ការដាក់ពិន័យទោសទណ្ឌជាប្រាក់កាសផ្សេងៗ និងផលិតផលផ្សេងៗទៀតដែលអនុញ្ញាត ដោយច្បាប់» (មាត្រា ២៦ អនុក្រឹត្យលេខ ៨២) ។

«ចំណូលត្រូវកត់ត្រាចូលទាំងស្រុងនូវពន្ធអាករ និង ផលិតផលផ្សេងៗទៀត ដោយគ្មានការកាត់កងរវាង ចំណូល និង ចំណាយឡើយ» (មាត្រា ២៧ អនុក្រឹត្យលេខ ៨២)។ ប្រការនេះ គឺជាការអនុវត្តនូវគោលការណ៍ សកលភាពថវិកា ។

«ក្នុងលក្ខខណ្ឌដែលបានចែងសំរាប់ចំណូលនីមួយៗ ចំណូលត្រូវបានជម្រះបញ្ជីជាមុនសិន មុននឹង ត្រូវបានប្រមូល ។ ឥណទេយ្យដែលបានជម្រះបញ្ជីហើយត្រូវចេញដីការចំណូល។ ការជម្រះបញ្ជី គឺការ កំណត់ចំនួនទឹកប្រាក់នៃបំណុលរបស់អ្នកជាប់អាករ» (មាត្រា ២៧ អនុក្រឹត្យលេខ ៨២) ។

ការបញ្ជូនដីការចំណូលទៅអោយគណនេយ្យករទទួលបន្ទុកប្រមូលចំណូល គឺជាការរៀបចំប្រមូល ចំណូល។ ជាធម្មតាការបញ្ជូនដីការចំណូលត្រូវភ្ជាប់មកជាមួយនូវ ដីការអមមួយដែលត្រូវបានប្រើប្រាស់ដើម្បី ចុះបញ្ជីការក្នុងគណនេយ្យរដ្ឋបាល (ដោយ អាណាប័ក) ដែលនឹងបញ្ជូនបន្តទៅអោយគណនេយ្យករនៃ រតនាគារជាតិដើម្បីចុះបញ្ជីការ។ ដីការអមនេះត្រូវមាន លិខិតយុត្តិការភ្ជាប់មកជាមួយ។

**ខ. ចំណាយ**

«ចំណាយថវិការដ្ឋ ត្រូវតែគ្រោងនៅក្នុងថវិកា ហើយត្រូវអនុលោមតាមច្បាប់ និងបទបញ្ជាជាធរមាន» (មាត្រា ៤៥ អនុក្រឹត្យលេខ ៨២) ។

«មុនពេលធ្វើការទូទាត់ ចំណាយត្រូវតែបានធ្វើធានាចំណាយជម្រះបញ្ជី និង ចេញអាណត្តិ បើកប្រាក់» (មាត្រា ៤៦ អនុក្រឹត្យ ៨២) ។

**I. ការធានាចំណាយ (commitment)**

«ការធានាចំណាយ គឺជាប្រតិបត្តិការដែលរដ្ឋបង្កើត ឬ ទទួលស្គាល់កាតព្វកិច្ចរបស់ខ្លួន ដែលនឹងនាំ អោយមានចំណាយថវិកា» (មាត្រា ៤៧ អនុក្រឹត្យលេខ ៨២) ។

«គ្មានចំណាយសាធារណៈណាមួយក្នុងថវិកាជាតិ ឬ ក្នុងគណនីពិសេសរបស់រតនាគារ អាចយល់ ព្រម ឬ ទទួលឱ្យចាប់ផ្តើមអនុវត្តបាន ដោយអាណាប័កដើមខ្សែ ឬ អាណាប័កផ្ទេរសិទ្ធិ បើគ្មានការស្នើសុំជា លាយលក្ខណ៍អក្សរ និងមានទិដ្ឋាការយល់ព្រមពីមន្ត្រីត្រួតពិនិត្យហិរញ្ញវត្ថុ» (មាត្រា៣ អនុក្រឹត្យ លេខ៨១)។

គេតែងតែចោទសួរជារឿយៗថា៖ «តើទំហំទឹកប្រាក់ដែលត្រូវធានាចំណាយមានប៉ុន្មាន ដើម្បីអោយ គណនេយ្យនៃការធានាចំណាយឆ្លុះបញ្ចាំង អោយបានត្រឹមត្រូវនូវការធានាចំណាយគតិយុត្តិ ?

គោលការណ៍ទាំងឡាយនៃការធានាចំណាយ និង ការចុះបញ្ជីការគណនេយ្យ បង្កើតជាសំណួរថា៖ តើគេអាចធ្វើការកែតម្រូវសាច់ប្រាក់ តាមរយៈការធានាចំណាយបានដែរឬទេ ?

បទប្បញ្ញត្តិនៃមាត្រា ៤៩ នៃអនុក្រឹត្យលេខ ៨២ បានចែងថា៖ «សង្វាក់នៃការធានាចំណាយប្រចាំខែ ត្រូវសម្រេចដោយរដ្ឋមន្ត្រីក្រសួងសេដ្ឋកិច្ច និងហិរញ្ញវត្ថុ ទៅតាមស្ថានភាពនៃការប្រមូលចំណូលថវិកា» អាច យកទៅបំភ្លឺបញ្ហាដែលបានលើកឡើងខាងលើ ។

**II. ការជម្រះបញ្ជី**

«មុននឹងធ្វើការទូទាត់ ចំណាយត្រូវតែមានការធានាចំណាយ ការជម្រះបញ្ជី និង ចេញអាណត្តិ បើកប្រាក់ ជាមុនសិន» (មាត្រា ៤៦ អនុក្រឹត្យលេខ ៨២) ។

«ការជម្រះបញ្ជី មានគោលដៅផ្ទៀងផ្ទាត់ភាពពិតប្រាកដនៃបំណុល និងបញ្ឈប់ទឹកប្រាក់ចំណាយ ។ ការជម្រះបញ្ជីនេះត្រូវធ្វើឡើង ក្រោយពីបានឃើញមូលបត្រ បញ្ជាក់ពីសិទ្ធិរបស់ឥណទាយក» (មាត្រា ៥១ អនុក្រឹត្យ លេខ ៨២) ។

ចំណុចសំខាន់នៃការជម្រះបញ្ជី គឺ ការបញ្ជាក់ពី «សេវាដែលបានផ្គត់ផ្គង់» គោលការណ៍ទូទៅ គឺថា ការទូទាត់អាចអនុវត្តបាន បន្ទាប់ពីសេវាត្រូវបានផ្គត់ផ្គង់ (បៀវត្សរ៍ ការផ្គត់ផ្គង់ទំនិញ និងសេវា ។ល។) ។ នៅក្នុងពេលជម្រះបញ្ជី អាណាប័កដើមខ្សែ ឬ អាណាប័កផ្ទេរសិទ្ធិ ត្រូវផ្ទៀងផ្ទាត់ថា ឥណទាយក (អ្នកផ្គត់ផ្គង់) បានបំពេញកាតព្វកិច្ចទាំងឡាយរបស់ខ្លួន ដូចដែលបានចែងនៅក្នុងបញ្ជាចំណាយ:បរិមាណ ផ្តល់គុណភាព ការគោរពពេលវេលា ។ បន្ទាប់មក អាណាប័កកំណត់ទំហំទឹកប្រាក់ចំណាយ ។

**III. ការចេញអាណត្តិបើកប្រាក់**

«មុននឹងធ្វើការទូទាត់ ចំណាយត្រូវតែ មានការធានាចំណាយ ការជម្រះបញ្ជី និង ចេញអាណត្តិ បើកប្រាក់ ជាមុនសិន» (មាត្រា ៤៦ អនុក្រឹត្យលេខ ៨២) ។

«ការចេញអាណត្តិបើកប្រាក់ គឺជាប្រតិបត្តិការរដ្ឋបាល ដែលបញ្ជាអោយរដ្ឋសងបំណុលរបស់ខ្លួន ដោយស្របតាមលទ្ធផលនៃការជម្រះបញ្ជី» (មាត្រា ៥៣ អនុក្រឹត្យលេខ ៨២) ។

«ចំណាយថវិកាត្រូវតែមាន អាណត្តិបើកប្រាក់ ដែលចេញដោយអាណាប័ក។ ក្នុងន័យនេះ អាណាប័កត្រូវចេញអាណត្តិបើកប្រាក់ ដើម្បីទូទាត់ចំណាយថវិកា។ អាណត្តិបើកប្រាក់ដែលចេញដោយ អាណាប័កដើមខ្សែ ត្រូវកត់ត្រាតាមប្រភេទនៃឥណទាន ដែលបានផ្តល់ជូនតាមខ្ទង់ថវិកា។ អាណត្តិចេញ ដោយអាណាប័កផ្ទេរសិទ្ធិ ត្រូវកត់ត្រាតាមប្រភេទនៃឥណទាន ដែលប្រគល់ដោយអាណាប័កដើមខ្សែ តាមរយៈប្រកាសផ្ទេរសិទ្ធិ» (មាត្រា ៥៤ អនុក្រឹត្យលេខ ៨២) ។

«អាណត្តិ និង ប្រកាសផ្ទេរសិទ្ធិលើឥណទាន ត្រូវឆ្លងទិដ្ឋាការជាមុនពីមន្ត្រីត្រួតពិនិត្យហិរញ្ញវត្ថុ...» (មាត្រា ៥៥ អនុក្រឹត្យលេខ ៨២) ។

«អាណត្តិចេញដោយរដ្ឋមន្ត្រីក្នុងនាមអាណាប័កដើមខ្សែ និង ចេញដោយប្រធាននៃរដ្ឋបាល កណ្តាលក្នុងនាមអាណាប័កផ្ទេរសិទ្ធិ ត្រូវបានចាត់ចែងដោយគណនេយ្យករមុខការរបស់រតនាគារជាតិ។ អាណត្តិចេញដោយអភិបាលខេត្ត-ក្រុង ក្នុងនាមអាណាប័កផ្ទេរសិទ្ធិ ត្រូវបានចាត់ចែងដោយគណនេយ្យកររង របស់រតនាគារ ខេត្ត-ក្រុង ដែលជាមណ្ឌលរបស់អភិបាលខេត្ត-ក្រុងនោះ» (មាត្រា ៥៦ អនុក្រឹត្យលេខ ៨២) ។

ដើម្បីងាយស្រួលតាមដានការចេញអាណត្តិបើកប្រាក់ ជាទូទៅ អាណត្តិទាំងនេះត្រូវបញ្ជូនទៅ គណនេយ្យករ ដោយមានកំណត់ហេតុ និង លិខិតយុត្តិការ ភ្ជាប់ជាមួយ ។ គណនេយ្យករទទួលអាណត្តិបើក ប្រាក់ទាំងនេះដើម្បីធ្វើការទូទាត់។

IV. ការទូទាត់

បន្ទាប់ពីបានពិនិត្យភាពប្រក្រតីនៃអាណត្តិបើកប្រាក់ គណនេយ្យករសាធារណៈ ក្នុងនាមជាបេឡាករ ចាប់ផ្តើមទូទាត់ «ការទូទាត់ គឺជាប្រតិបត្តិការ ដែលរដ្ឋបានសងបំណុលរបស់ខ្លួន» (មាត្រា ៥៧ អនុក្រឹត្យ ៨២)។

«លើកលែងតែក្នុងករណីដែលបានចែងដោយច្បាប់ និងលិខិតបទដ្ឋានផ្សេងៗ ការទូទាត់មិនអាច ឡើងមុនរយៈពេលត្រូវសងបំណុល ឬ មុនការផ្គត់ផ្គង់សេវាឡើយ។ ក៏ប៉ុន្តែ គេអាចផ្តល់នូវការទូទាត់រំដោះ ឬ ផ្តល់បុរេប្រទានឱ្យសហគ្រិន ឬអ្នកផ្គត់ផ្គង់បាន ក្នុងលក្ខខណ្ឌដែលចែងដោយលិខិតបទដ្ឋានជាធរមាន» (មាត្រា ៥៧ អនុក្រឹត្យលេខ ៨២) ។

«គណនេយ្យករមុខការ...ចាប់ផ្តើមរៀបចំទូទាត់អាណត្តិបើកប្រាក់។ ការទូទាត់ត្រូវធ្វើឡើងដោយ ប្រគល់សាច់ប្រាក់ប្រាក់ មូលប្បទានបំត្រ ឬ ដោយបង្វែរ » (មាត្រា ៥៨ អនុក្រឹត្យលេខ ៨២) ។

«...រាល់ការបើកផ្តល់ដែលមានទឹកប្រាក់លើសពី ២,៥លានរៀលឡើងទៅអាចធ្វើការទូទាត់តាមរយៈ ធនាគារ ឬ មូលប្បទានបំត្រ» ប្រការ ៨ ប្រកាសលេខ ៥ សហវ.មប្រក ចុះថ្ងៃទី ១៥ ខែ មករា ឆ្នាំ ១៩៩៦ ស្តីពី ការអនុវត្តបទបញ្ជាទូទៅនៃគណនេយ្យសាធារណៈ ។

«នៅពេលអនុវត្តការត្រួតពិនិត្យ...បើកតម្កល់ឃើញភាពមិនត្រឹមត្រូវ នោះគណនេយ្យករ សាធារណៈត្រូវព្យួរទុកការទូទាត់ ហើយត្រូវផ្តល់ព័ត៌មានដល់អាណាប័ក ។ ការទូទាត់ក៏អាចព្យួរទុកបានដែរ កាលណាគណនេយ្យករសាធារណៈបានពិនិត្យឃើញសេចក្តីបញ្ជាក់ (សេវាដែលបានផ្គត់ផ្គង់) ពុំមានភាព ត្រឹមត្រូវ» (មាត្រា ៥៩ អនុក្រឹត្យលេខ ៨២) ។

**២១.២.១.២. ការងាររបស់គណនេយ្យករ៖ ដំណាក់កាលគណនេយ្យ**

«គណនេយ្យករសាធារណៈ ជាអ្នកទទួលបន្ទុក៖

- ការទទួលខុសត្រូវក្នុងការប្រមូលចំណូល ដែលអាណាប័កបានប្រគល់ឱ្យប្រមូលឥណទេយ្យ តាមកិច្ចសន្យា មូលបត្រកម្មសិទ្ធិ ឬ មូលបត្រផ្សេងៗទៀត ដែលគណនេយ្យករត្រូវធានារក្សាទុក ដាក់ ព្រមទាំងបញ្ចូលក្នុងបេឡា នូវប្រាក់ពន្ធបង់ដល់ដៃ និងចំណូលគ្រប់ប្រភេទទាំងអស់ ដែលរដ្ឋ មាននីតិសម្បទាទទួល
- ទូទាត់ចំណាយ តាមបញ្ជាអាណាប័ក
- ការពារ និងរក្សាទុកនូវមូលនិធិ ទ្រព្យសម្បត្តិធានារបស់រដ្ឋ និងរបស់គ្រឹះស្ថានសាធារណៈផ្សេងៗ
- កាន់កាប់មូលនិធិ និងចលនាគណនីប្រាក់ទំនេរ
- រក្សាទុកដាក់លិខិតយុត្តិការនៃប្រតិបត្តិការចំណូល-ចំណាយ និងឯកសារគណនេយ្យ
- កាន់បញ្ជីគណនី តាមដំណែងរបស់ខ្លួន (មាត្រា ១២ អនុក្រឹត្យលេខ ៨២) ។

ខាងផ្នែកចំណូល និងចំណាយ គណនេយ្យករទទួលបន្ទុកចុះកិច្ចបញ្ជីការប្រតិបត្តិការ បន្ទាប់មក ចាត់ការប្រមូលចំណូល ឬ ទូទាត់ចំណាយ បន្ទាប់ពីបានធ្វើការត្រួតពិនិត្យតាមសមត្ថកិច្ចរបស់ខ្លួន ។

**ក. ចំណូល**

*១. ការកំណត់ចំណូល*

បន្ទាប់ពីបានទទួលដីកាចំណូល គណនេយ្យករត្រួតពិនិត្យអត្តសញ្ញាណរបស់ឥណទាន ពិនិត្យ មើលលិខិតយុត្តិការ និង «ពិនិត្យភាពត្រឹមត្រូវនៃដីកាចំណូល» (មាត្រា ១៣ នៃអនុក្រឹត្យ ៨២)។

*២. ការប្រមូលចំណូល*

គណនេយ្យករសាធារណៈត្រូវអោយដំណឹងទៅអោយឥណទាន នូវទំហំទឹកប្រាក់ដែលត្រូវទូទាត់ និង ទទួលសាច់ប្រាក់នៅពេលទូទាត់ ។

«ប្រសិនបើការប្រមូលចំណូលមិនអាចធ្វើទៅបានដោយស្រុះស្រួលទេ ឥណទាននឹងត្រូវប្រមូល ដោយចាប់បង្ខំ ទៅតាមផ្លូវច្បាប់ ទៅតាមដីកាដែលចាប់បង្ខំអោយធ្វើ» (មាត្រា ៣០ អនុក្រឹត្យ លេខ ៨២) ។

នៅពេលខ្លះ ការបង់ប្រាក់ និង ការកត់ត្រាចំណូលអាចធ្វើឡើងខុសពេលគ្នា ។ ក្នុងករណីនេះ គណនេយ្យករសាធារណៈទទួលសាច់ប្រាក់ចំណូល ហើយដាក់ចូលក្នុងបេឡា បន្ទាប់មកទើបផ្តល់ព័ត៌មានទៅ អោយអាណាប័ក និង ស្នើសុំអោយអាណាប័កចេញដីកាចំណូលដើម្បីធ្វើនិយ័តភាពជាក្រោយ ។

**ខ. ការចំណាយ**

*១. ការកត់ត្រាចំណាយ*

គណនេយ្យករសាធារណៈមានមុខងារពីរ ៖

- មុខងារជាអ្នកទូទាត់: ជាអ្នកត្រួតពិនិត្យ និង
- មុខងារជាបេឡាករ: គឺជាអ្នកធ្វើការទូទាត់បំណុលរបស់រដ្ឋ ដោយទូទាត់ឱ្យម្ចាស់បំណុល ដើម្បី អោយរួចផុតពីកាតព្វកិច្ចរបស់រដ្ឋ ដែលជំពាក់បំណុល ។

ផ្ទុយពីការអនុវត្តខាងផ្នែកចំណូល អនុក្រឹត្យលេខ ៨២ មិនបានចែងជាផ្លូវការពីការកំណត់ចំណាយ ទេ។ ក៏ប៉ុន្តែ អនុក្រឹត្យនេះហាក់ដូចជាបានសង្កត់ថា៖ គណនេយ្យករ ដែលទទួលអាណត្តិពីអាណាប័កត្រូវ ត្រួតពិនិត្យ និង សម្រេចថាបដិសេធ (បញ្ជូនត្រលប់ទៅវិញ) ឬ ចុះកិច្ចបញ្ជីការចំណាយ ។

«គណនេយ្យករសាធារណៈមានភារៈកិច្ច... ខាងផ្នែកចំណាយ ត្រួតពិនិត្យ ៖

- លក្ខណៈសម្បត្តិរបស់អាណាប័ក ឬ អាណាប័កផ្ទេរសិទ្ធិ
- សំណល់ទំនេរនៃឥណទាន
- ការកំណត់ត្រឹមត្រូវពិតប្រាកដខ្ពង់ចំណាយតាមជំពូក ដែលញាក់ព័ន្ធដល់រូបធាតុ និងមុខសញ្ញា របស់វា

- ការបញ្ជាក់ត្រឹមត្រូវអំពីសេវា ដែលបានធ្វើហើយ និងភាពប្រាកដប្រជានៃការគណនាជម្រះ ឥណទេយ្យ
- ការបញ្ជាក់ទិដ្ឋាការរបស់អភិបាលហិរញ្ញវត្ថុ លើកិច្ចសន្យា និងអាណត្តិ
- ផលិតកម្មលិខិតយុត្តិការនៃឥណទេយ្យ
- ការអនុវត្តវិធានស្តីពីអាជ្ញាយុកាល និងឥណទេយ្យដែលផុតកាលកំណត់ (មាត្រា១៣ អនុក្រឹត្យ លេខ ៨២)

**២១.៤.២. ការអនុវត្តផ្ទុយនឹងគោលការណ៍វិសមិតភាពរវាងអាណាប័កនិងឥណទេយ្យការ**

ការអនុវត្តផ្ទុយនឹងគោលការណ៍វិសមិតភាពរវាងអាណាប័ក និងឥណទេយ្យករគឺ ៖ ទី ១ ការចាប់បង្ខំ និង ទី ២ រដ្ឋទេយ្យករ។ ករណីទាំងពីរនេះសុទ្ធតែត្រូវទទួលការអនុញ្ញាត តែករណីទី ២ គឺជាការគ្រប់គ្រងតាម សភាពការណ៍ជាក់ស្តែង (ករណីពិសេស)។

**២១.៤.២.១. ចាប់បង្ខំ**

តើមានអ្វីកើតឡើងបើឥណទេយ្យករបដិសេដមិនទូទាត់ ?

«...នៅពេលដែលឥណទេយ្យករព្យួរទុកការទូទាត់ចំណាយណាមួយ...អាណាប័កអាចចាប់បង្ខំជា លាយលក្ខណ៍អក្សរ...អាមេឡាឥណទេយ្យករធ្វើការទូទាត់ក្រោមការទទួលខុសត្រូវរបស់ខ្លួន» (មាត្រា ៨ អនុក្រឹត្យ លេខ ៨២) ។

«...នៅពេលដែលអាណាប័កទាមទារបង្ខំអោយឥណទេយ្យករធ្វើការទូទាត់នោះ ឥណទេយ្យករ ព្រមអនុវត្តតាមបទបញ្ជា រួចហើយរាយការណ៍ជូនរដ្ឋមន្ត្រី ក្រសួងសេដ្ឋកិច្ច និង ហិរញ្ញវត្ថុ។ បញ្ហាចាប់បង្ខំ អោយទូទាត់ ចេញដោយអាណាប័ក នឹងត្រូវបានបញ្ជូនទៅតុលាការគណនី (អាជ្ញាធរសវនកម្មជាតិ) ដោយ រដ្ឋមន្ត្រីក្រសួងសេដ្ឋកិច្ច និងហិរញ្ញវត្ថុ» (មាត្រា ៦០ អនុក្រឹត្យលេខ ៨២) ។

«...ឥណទេយ្យករត្រូវបដិសេធបញ្ជាចាប់បង្ខំអោយទូទាត់ នៅពេលដែលការព្យួរទុកនៃការទូទាត់ នោះ បណ្តាលមកពីមូលហេតុ ដូចខាងក្រោម ៖

- ភាពមិនទំនេរនៃឥណទាន
- ពុំមានទិដ្ឋាការលើអាណត្តិ ដោយមន្ត្រីត្រួតពិនិត្យហិរញ្ញវត្ថុ
- ពុំមានលិខិតយុត្តិការ (ការបញ្ជាក់) ពីសេវាដែលបានផ្គត់ផ្គង់
- ការទូទាត់ដែលមានលក្ខណៈមិនអោយរួចបំណុល

ក្នុងករណីបដិសេធបញ្ជាចាប់បង្ខំអោយទូទាត់ ឥណទេយ្យករត្រូវរាយការណ៍ភ្លាមជូនរដ្ឋមន្ត្រី ក្រសួងសេដ្ឋកិច្ច និងហិរញ្ញវត្ថុ ដើម្បីធ្វើការសម្របសម្រួលជាមួយរដ្ឋមន្ត្រីដែលញាក់ព័ន្ធ» (មាត្រា ៦១ អនុក្រឹត្យ លេខ ៨២) ។

**២១.២.២.២. រដ្ឋទេយ្យ និង រដ្ឋទេយ្យករ**

នៅពេលខ្លះ បុគ្គលតែម្នាក់អាចមានមុខងារជាអាណាប័កផង និងជាគណនេយ្យករផង: រដ្ឋទេយ្យករ គឺជាភ្នាក់ងារដែលស្ថិតនៅក្រោមសមត្ថកិច្ចរបស់អាណាប័ក (ដែលផ្ទុយពីគណនេយ្យករសាធារណៈ ដែលស្ថិតក្រោមសមត្ថកិច្ចរបស់ក្រសួងសេដ្ឋកិច្ច និងហិរញ្ញវត្ថុ) និងអាចអនុវត្តប្រតិបត្តិការប្រមូលចំណូល និងទូទាត់ចំណាយ ។

សម្រាប់ការបើកប្រាក់ គឺជា រដ្ឋទេយ្យចំណូល សម្រាប់ការទូទាត់ចំណាយ គឺជា រដ្ឋទេយ្យបុរេប្រទាន។

«រដ្ឋទេយ្យចំណូល និងរដ្ឋទេយ្យបុរេប្រទាន ត្រូវបានបង្កើតឡើងដោយប្រកាសរួមរបស់ក្រសួងសេដ្ឋកិច្ច និង ហិរញ្ញវត្ថុ និងក្រសួងពាក់ព័ន្ធ។ គណនេយ្យករសាធារណៈរបស់រដ្ឋ ដែលរដ្ឋទេយ្យករធ្វើប្រតិបត្តិការជំនួសហៅថា គណនេយ្យករមុខការរបស់អាណាប័ក ដែលរដ្ឋទេយ្យនោះនៅក្រោមចំណុះ» (មាត្រា ២៣ អនុក្រឹត្យ លេខ ៨២) ។

នៅព្រះរាជាណាចក្រកម្ពុជា រដ្ឋទេយ្យករត្រូវបានតែងតាំងដោយប្រកាសរួមរបស់ក្រសួងសេដ្ឋកិច្ច និង ហិរញ្ញវត្ថុ និងក្រសួងពាក់ព័ន្ធ ។ នៅប្រទេសបារាំង រដ្ឋទេយ្យករត្រូវបានតែងតាំងដោយប្រកាសរបស់អាណាប័ក ដោយផ្អែកលើការពិគ្រោះអនុលោម (Avis conforme) របស់គណនេយ្យករមុខការ ។

«រដ្ឋទេយ្យករចំណូល និង និងរដ្ឋទេយ្យករបុរេប្រទាន ស្ថិតក្រោមការត្រួតពិនិត្យរបស់អាណាប័ករបស់ខ្លួន និង គណនេយ្យករមុខការ » (មាត្រា ២៤ អនុក្រឹត្យលេខ ៨២) ។

**២១.២.២.៣. គណនីចំណូល និងគណនីបុរេប្រទាន**

**២១.៤.២.៣.១. គណនីចំណូល (Revenne Account)**

មន្ត្រីទទួលបន្ទុកគណនីចំណូលអាចទទួលប្រាក់ចំណូល ដោយចេញបង្កាន់ដៃទទួលប្រាក់ ហើយយកចំណូលទាំងនេះទៅដាក់ក្នុងគណនីចំណូល។ ឧទាហរណ៍: «ប្រាក់ពិន័យនិងបទល្មើសផ្សេងៗទាក់ទងនឹងការរំលោភច្បាប់ចរាចរ ត្រូវបានប្រមូលទុកដោយនគរបាលតាមបុស្តី ហើយបង់ចូលគណនីចំណូល ដែលត្រូវបានគេបង្កើតឱ្យទៅជាគណនេយ្យចំណូល បង្កើតឡើងដោយប្រកាសរួមរបស់រដ្ឋមន្ត្រីក្រសួងមហាផ្ទៃ និងរដ្ឋមន្ត្រីក្រសួងសេដ្ឋកិច្ច និង ហិរញ្ញវត្ថុ។ មន្ត្រីប៉ូលីសដែលកត់ត្រារាល់ព័ត៌មានផ្ទាល់ខ្លួនត្រូវផ្ញើរបាយការណ៍ស៊ើបអង្កេតបទល្មើសដល់អ្នកប្រតិបត្តិបទល្មើស នៅពេលដែលអញ្ជើញបុគ្គលនោះឱ្យមកបង់ប្រាក់ពិន័យដែលបានពិន័យទៅលើគាត់។» (មាត្រាទី៣នៃសារាចរលេខ៤ របស់ក្រសួងសេដ្ឋកិច្ច និង ហិរញ្ញវត្ថុចុះថ្ងៃទី១៥ ខែមករា ឆ្នាំ១៩៩៦ ឱ្យអនុវត្តក្រឹត្យលេខ៨២ចុះថ្ងៃទី១៦ ខែវិច្ឆិកាឆ្នាំ១៩៩៥ ស្តីអំពីច្បាប់ទូទៅនៃគណនេយ្យសាធារណៈ)។

« មន្ត្រីទទួលបន្ទុកគណនីចំណូល ត្រូវបង់សាច់ប្រាក់ក្នុងគណនីចំណូល យ៉ាងហោចណាស់នៅរៀងរាល់ថ្ងៃទី២៥ នៃខែនីមួយៗ និងនៅថ្ងៃទី៣១ខែធ្នូ ព្រមទាំងនៅពេលណាមួយដែលសាច់ប្រាក់ក្នុងដៃរបស់ពួកគេកើនឡើងពីចំនួនខ្ពស់បំផុត ដែលកំណត់ដោយរដ្ឋមន្ត្រីក្រសួងសេដ្ឋកិច្ច។ » (មាត្រាទី៤នៃប្រកាសលេខ ៤)។

**២១.៤.២.៣.២. គណនីបុរេប្រទាន (និងមន្ត្រីបើកផ្តល់)**

“ ... សម្រាប់ការចំណាយប្រភេទខ្លះ និង សម្រាប់ចំណាយទៅលើការទិញទំនិញ និងការថែទាំ ក្រោម ៥០០,០០០រៀល គេត្រូវបង្កើតគណនីមួយឡើង។ ម៉្យាងវិញទៀត ការបើកប្រាក់បៀវត្ស និងចំណាយ ទៅលើការកាត់សន្តិសុខសង្គម និងការកាត់អសុពលភាព (invalidity benefits) ត្រូវបានទូទាត់តាមរយៈ មន្ត្រីបើកផ្តល់ ...។ ” (មាត្រាទី៩នៃប្រកាសលេខ ៤)។

“ដរាបណាគ្មានការលើកលែងពីក្រសួងសេដ្ឋកិច្ចនិងហិរញ្ញវត្ថុមានតែចំណាយដូចខាងក្រោមនេះទេ ដែលអាចត្រូវបានទូទាត់តាមរយៈគណនីបុរេប្រទាន៖ ចំណាយលើគ្រឿងបរិក្ខារធុនតូច (Petty equipment) ដែលតម្លៃរបស់វាមិនលើសពីចំនួន កំណត់ដោយប្រកាសរបស់ក្រសួងសេដ្ឋកិច្ច និង ហិរញ្ញវត្ថុ ប្រាក់បៀវត្ស បុគ្គលិក ចំណាយពិសេស និង ចំណាយមិនបានគ្រោងទុក ព្រមទាំងចំណាយលើការធ្វើដំណើរ និង ប្រាក់ឧបត្ថម្ភសម្រាប់បេសកកម្ម។ ” (មាត្រាទី៦៤នៃអនុក្រឹត្យលេខ៨២)។

គណនីបុរេប្រទានដែលគ្រប់គ្រងដោយមន្ត្រីបើកផ្តល់ ត្រូវបានបង្កើតឡើងដោយគណនេយ្យករ ដែលមន្ត្រីនោះត្រូវរាយការណ៍ជូន៖ “គណនីបុរេប្រទានត្រូវបង្កើតឡើងសម្រាប់មន្ត្រីបើកផ្តល់នីមួយៗ។ បរិមាណនៃមូលនិធិនោះត្រូវកំណត់ឡើងដោយក្របខ័ណ្ឌគតិយុត្តិ ដែលបង្កើតគណនី។ លើកលែងតែមាន ការលើកលែងដោយរដ្ឋមន្ត្រីក្រសួងសេដ្ឋកិច្ច និង ហិរញ្ញវត្ថុ បរិមាណនៃការទូទាត់សម្រាប់បុរេប្រទានជុំ នីមួយៗ មិនត្រូវអោយលើសពីមួយភាគប្រាំបីនៃចំណាយប៉ាន់ស្មានប្រចាំឆ្នាំ ដែលត្រូវទូទាត់ដោយមន្ត្រី បើកផ្តល់បុរេប្រទាននេះ។ គណនេយ្យករដែលបានចាត់តាំងឡើងតាមសំណូមពររបស់មន្ត្រីបើកផ្តល់ ត្រូវផ្ទេរ សាច់ប្រាក់នេះ ដោយការឯកភាពពីអាណាប័ក។ ” (មាត្រាទី៦៦នៃអនុក្រឹត្យលេខ៨២)។

មន្ត្រីបើកផ្តល់ជាអ្នកអនុវត្តចំណាយ ដែលត្រូវបានកំណត់ដោយប្រកាស ដែលបង្កើតគណនីនេះ៖ “នៅក្រោមលក្ខខណ្ឌដូចគ្នាដូចបានចែងសម្រាប់គណនេយ្យករសាធារណៈ មន្ត្រីបើកផ្តល់ត្រូវធ្វើការទូទាត់ ចំណាយ ដោយការផ្ទេរប្រាក់ ឬ ដោយមូលប្បទានប័ត្រ ទៅចូលគណនីរបស់ពួកគេនៅវត្តភ្នំភ្នំជាតិ ឬ ជាសាច់ប្រាក់សុទ្ធ។ ” (មាត្រាទី៦៦នៃអនុក្រឹត្យ លេខ៨២)។

ជារឿយៗ មន្ត្រីបើកផ្តល់ដាក់ជូនគណនេយ្យករ នូវសក្ខីប័ត្រសម្រាប់ការទូទាត់ចំណាយផ្សេងៗ ក្នុងគោលដៅបំពេញបុរេប្រទាននេះឡើងវិញ៖ មន្ត្រីបើកផ្តល់ដាក់ជូននូវសក្ខីប័ត្រ ដើម្បីទូទាត់ចំណាយ និង រាយការណ៍ជូនអាណាប័ក ក្នុងរយៈពេលយ៉ាងយូរបំផុត មួយខែរាប់ចាប់ពីថ្ងៃទូទាត់លើចំណាយ។ មន្ត្រីរូបនេះ មានសិទ្ធិចេញអាណត្តិជម្រះបញ្ជីចំណាយ (expenditure clearance order = mandat de regularisation) សម្រាប់ចំណាយដែលបានផ្ទៀងផ្ទាត់រួច ដើម្បីជាប្រយោជន៍ដល់មន្ត្រីបើកផ្តល់។

រដ្ឋទេយ្យបុរេប្រទាន ត្រូវបំពេញក្នុងមួយលើកៗ តាមទំហំនៃអាណត្តិចំណាយ ដែលត្រូវបានជម្រះ បញ្ជីរួច ហើយដែលផ្តល់ជាការបង្កើនឥណទានចូលគណនី ដែលគ្រប់គ្រងដោយមន្ត្រីបើកផ្តល់ និងដែលស្ថិត នៅក្នុងគណនីរបស់គណនេយ្យករ ដែលទទួលបានការចាត់តាំង។ (មាត្រាទី៦៧នៃអនុក្រឹត្យ លេខ៨២)។ នៅពេលបិទគណនី មន្ត្រីបើកផ្តល់ត្រូវពន្យល់អោយគេយល់ នូវប្រតិបត្តិការចំណាយនេះ និងទទួលបាននូវ ការយល់ព្រមចំពោះប្រតិបត្តិការនេះ ហើយទទួលបាននូវវិញ្ញាបនបត្រស្តីពីការទូទាត់ ប្រសិនបើគណនីនោះ គ្មានតុល្យភាពណាមួយ ឬ តុល្យការឥណទាន។

**២១.៤.៣. ការមិនអនុវត្តផ្សេងៗទៀតនូវគោលការណ៍ធានាចំណាយជាមុន ការជម្រះបញ្ជី និង ការចេញអាណត្តិបើកប្រាក់**

**២១.៤.៣.១. ការធានាចំណាយ៖ ការមិនអនុវត្តគោលការណ៍**

«គ្មានចំណាយជាសាធារណៈណាមួយក្នុងថវិកាជាតិ ឬ ក្នុងគណនីពិសេសរបស់រតនាគារ (ឬក្នុង ថវិកាឧបសម្ព័ន្ធ) អាចយល់ព្រម ឬ ទទួលខ្យល់ចាប់ផ្តើមអនុវត្តបានដោយអាណាប័កដើមខ្សែ ឬ ដោយ អាណាប័កផ្ទេរសិទ្ធិ បើគ្មានការស្នើសុំជាលាយលក្ខណ៍អក្សរ និងមានទិដ្ឋាការយល់ព្រម ពីមន្ត្រីត្រួតពិនិត្យ ហិរញ្ញវត្ថុទេនោះ» (មាត្រា ៣ អនុក្រឹត្យលេខ ៨១) ។

ចំណាយជាផ្ទេរយុទ្ធសាស្ត្រអាចចាត់ទុកថា ជាចំណាយដែលមិនបានអនុវត្តនូវគោលការណ៍ធានា ចំណាយជាមុន។ ដូចគ្នានេះដែរ ការបញ្ជាដែលត្រូវបានធានាចំណាយ និង ចេញអាណត្តិក្នុងពេលដំណាលគ្នា (មានន័យថា ការបញ្ជានេះមិនមានការធានាចំណាយជាមុនទេ ហើយវិក្កយប័ត្រត្រូវបានទទួល) ។ អនុក្រឹត្យ លេខ ៨១ បានចែងផងដែរពីការលើកលែងទិដ្ឋាការ ៖

«ត្រូវបានលើកលែងទិដ្ឋាការចំពោះ ៖

ទីមួយ-ចំណាយដែលមានលក្ខណៈមិនទៀងទាត់ ដែលមានទឹកប្រាក់កំណត់ ដោយប្រកាសរបស់ រដ្ឋមន្ត្រីក្រសួងសេដ្ឋកិច្ច និងហិរញ្ញវត្ថុ។ ចាត់ទុកជាចំណាយមិនទៀងទាត់ គឺចំណាយមិនប្រក្រតី ហើយ មិនអាចប្រមូលផ្តុំ ទៅលើការងារផ្គត់ផ្គង់ ឬ សេវាកម្ម។ ចំណាយទាំងនេះត្រូវបានកត់ត្រាទុកដោយមន្ត្រីត្រួត ពិនិត្យហិរញ្ញវត្ថុ ក្រោយពីបានចុះកិច្ចសន្យា ។

ទីពីរ-ចំណាយផ្តល់តាមបុរេប្រទាន ។

ទីបី-ចំណាយដែលទាក់ទងនឹងករណីដោយឡែក ដែលប៉ះពាល់ដល់វិស័យយោធា-សន្តិសុខជាតិ ហើយត្រូវរក្សាការសម្ងាត់» (មាត្រា ១១ អនុក្រឹត្យ ៨១) ។

«ចាប់ពីថ្ងៃទី ០១ ខែ ធ្នូ នៃឆ្នាំនីមួយៗ និងកម្រិតមួយភាគដប់ពីរ នៃឥណទានប្រចាំឆ្នាំកំពុងអនុវត្ត ការធានាចំណាយជាប្រក្រតីអាចធ្វើបាន ក្នុងករណីមានភាពប្រញាប់ដែលទាមទារឱ្យធ្វើការធានាចំណាយនៃ ឥណទាននៃឆ្នាំបន្ទាប់។ ការធានាចំណាយនេះមានន័យថា សេវាមិនអាចផ្គត់ផ្គង់មុនថ្ងៃទី ០១ មករា បាន ឡើយ» (មាត្រា ១១០ អនុក្រឹត្យលេខ ៨២)។ ត្រង់ចំណុចនេះហើយ ដែលគោលការណ៍ថវិកាប្រចាំឆ្នាំមិនត្រូវ បានអនុវត្ត ។

**២១.៤.៣.២. ការជម្រះបញ្ជី៖ ការមិនអនុវត្តតាមគោលការណ៍**

ការមិនអនុវត្តតាមគោលការណ៍ គឺនៅក្នុងករណីដែលមានការទូទាត់ជាមុនមុនពេលផ្គត់ផ្គង់ទំនិញ និង សេវា ឬ ការទូទាត់ជាដំណាក់កាល នៅក្នុងការអនុវត្តកិច្ចសន្យាសាធារណៈ។

**២១.៤.៣.៣. ការចេញអាណត្តិបើកប្រាក់៖ ការមិនអនុវត្តតាមគោលការណ៍**

ប្រទេសមួយចំនួនមិនអនុវត្តនូវនីតិវិធីចេញអាណត្តិបើកប្រាក់ នៅក្នុងករណីចំណាយលើសេវា បំណុល ចំណាយប្រាក់បៀវត្សរ៍ និង ប្រាក់សោធននិវត្តន៍។

ម៉្យាងវិញទៀត ចំណាយលើសេវាហិរញ្ញវត្ថុធនាគារត្រូវបានកាត់ទុកដោយគ្មានការធានាចំណាយ និង ដោយមិនបានចេញអាណត្តិបើកប្រាក់។ ធនាគារត្រូវផ្តល់ព័ត៌មាននេះដល់អាណាប័ក ដើម្បីធ្វើនិយ័តភាព។

**២១.៥. ការត្រួតពិនិត្យហិរញ្ញវត្ថុ**

តួអង្គទីបីនៃការគ្រប់គ្រងចំណាយសាធារណៈ ដែលបានពិភាក្សាចម្រើនហើយនោះ គឺជាការត្រួតពិនិត្យហិរញ្ញវត្ថុ។ អនុក្រឹត្យលេខ ៨១ អនក្រ.បក ចុះថ្ងៃទី ១៦ ខែ វិច្ឆិកា ឆ្នាំ ១៩៩៥ ស្តីពី ការបង្កើតការត្រួតពិនិត្យហិរញ្ញវត្ថុលើចំណាយថវិការដ្ឋ នៅតាមក្រសួង ខេត្ត-ក្រុង-ក្រុងស្វយ័ត-រាជធានីភ្នំពេញ និង អង្គការសាធារណៈរដ្ឋបាល ចែងថា «...ការត្រួតពិនិត្យហិរញ្ញវត្ថុ ស្ថិតក្រោមការគ្រប់គ្រងរបស់ក្រសួងសេដ្ឋកិច្ច និងហិរញ្ញវត្ថុ» ។

«ការត្រួតពិនិត្យហិរញ្ញវត្ថុមានមុខងារសំខាន់ ក្នុងការត្រួតពិនិត្យជាមុន នូវសក្ខីប័ត្រចំណាយថវិកា ជាតិ និង គណនីពិសេស។ ម៉្យាងទៀត ការត្រួតពិនិត្យហិរញ្ញវត្ថុអាចជួយក្នុងការផ្ទៀងផ្ទាត់ពេលក្រោយ នៅនឹងកន្លែង លើការអនុវត្តចំណាយសាធារណៈ» (មាត្រា ១ អនុក្រឹត្យលេខ ៨១) ។

«ការត្រួតពិនិត្យហិរញ្ញវត្ថុ ត្រូវអនុវត្តដោយមន្ត្រីត្រួតពិនិត្យហិរញ្ញវត្ថុ ដែលតែងតាំងដោយប្រកាសរបស់ក្រសួងសេដ្ឋកិច្ច និងហិរញ្ញវត្ថុ នៅរដ្ឋបាលកណ្តាល និងអង្គភាពនានាក្នុងខេត្ត-ក្រុង ក្រុងស្វយ័ត-រាជធានីភ្នំពេញ និងនៅអង្គការសាធារណៈរដ្ឋបាល» (មាត្រា ២ អនុក្រឹត្យលេខ ៨១) ។

**២១.៥.១. តួនាទីរបស់មន្ត្រីត្រួតពិនិត្យហិរញ្ញវត្ថុ**

តួនាទីរបស់មន្ត្រីត្រួតពិនិត្យហិរញ្ញវត្ថុ គឺ ដើម្បីត្រួតពិនិត្យ និងចុះបញ្ជីកាតព្វកិច្ច រាល់កិច្ចសន្យា និងអាណត្តិបើកប្រាក់ ផ្តល់ព័ត៌មានដល់ក្រសួងសេដ្ឋកិច្ច និងហិរញ្ញវត្ថុ លើការគ្រប់គ្រងរដ្ឋបាល ដែលខ្លួនត្រួតពិនិត្យ និង ផ្តល់យោបល់ដល់អាណាប័កលើការគ្រប់គ្រងហិរញ្ញវត្ថុ និងបញ្ហានានាញក់ព័ន្ធដល់ការសម្រេចចិត្ត ។

**២១.៥.១.១. ការត្រួតពិនិត្យមុនចំណាយ**

**២១.៥.១.១.១. ទិដ្ឋាការធានាចំណាយ**

យើងបានឃើញរួចមកហើយនៅក្នុងផ្នែកធានាចំណាយ ដែលបានចែងថា «គ្មានចំណាយសាធារណៈណាមួយក្នុងថវិកាជាតិ ឬ ក្នុងគណនីពិសេសរបស់រតនាគារ អាចយល់ព្រម ឬ ទទួលអោយចាប់ផ្តើមបានដោយអាណាប័កដើមខ្សែ ឬ អាណាប័កផ្ទេរសិទ្ធិ បើគ្មានការស្នើសុំជាលាយលក្ខណ៍អក្សរ និងមានទិដ្ឋាការយល់ព្រមពីមន្ត្រីត្រួតពិនិត្យហិរញ្ញវត្ថុទេនោះ» (មាត្រា ៣ អនុក្រឹត្យលេខ ៨១) ។

«មន្ត្រីត្រួតពិនិត្យហិរញ្ញវត្ថុពិនិត្យពីភាពត្រឹមត្រូវនៃការស្នើសុំចំណាយ ហើយការពិនិត្យនេះផ្អែកលើ កត្តាដូចខាងក្រោមនេះ ៖

- កម្មវត្ថុនៃចំណាយ
- បន្ទុកចំណាយនៃថវិកា ដែលត្រឹមត្រូវតាមបទបញ្ជាផ្សាយចេញពីក្រសួងសេដ្ឋកិច្ច និងហិរញ្ញវត្ថុ ប្រភេទនៃចំណាយ ស្របតាមការកំណត់នៃសៀវភៅថវិកា ដែលមានចែងជាឥណទានថវិកា
- ភាពត្រឹមត្រូវក្នុងការវាយតម្លៃនៃចំណាយ
- ភាពទំនេរនៃឥណទាន
- ការអនុវត្តត្រឹមត្រូវទៅតាមបទបញ្ញត្តិច្បាប់ហិរញ្ញវត្ថុ ព្រះរាជក្រឹត្យ ព្រះរាជក្រម និងបទបញ្ជាផ្សេងៗ ជាធរមាន
- ចំណាយត្រូវធ្វើអោយបានត្រឹមត្រូវទៅនឹងកិច្ចការរៀបចំថវិកា (មាត្រា ៤ អនុក្រឹត្យលេខ ៨១) ។

«មន្ត្រីត្រួតពិនិត្យហិរញ្ញវត្ថុមានរយៈពេល ៤ ថ្ងៃធ្វើការដើម្បីរៀបចំយោបល់របស់ខ្លួន ។ ផុតរយៈពេល នេះ ចាត់ទុកថាមន្ត្រីត្រួតពិនិត្យហិរញ្ញវត្ថុយល់ព្រមដោយស្វ័យប្រវត្តិ ហើយចំណាយត្រូវបានចាប់ផ្តើមអនុវត្ត» (មាត្រា ៧ អនុក្រឹត្យលេខ ៨១) ។

«ក៏ប៉ុន្តែ មន្ត្រីត្រួតពិនិត្យហិរញ្ញវត្ថុអាចសុំធ្វើការបំភ្លឺផ្តល់ព័ត៌មាន ឬ សេចក្តីបញ្ជាក់បន្ថែម បើយល់ថា ជាការចាំបាច់ ។ ក្នុងករណីនេះ រយៈពេលកំណត់ខាងលើត្រូវផ្អាកជាបណ្តោះអាសន្ន រហូតដល់ពេលការផ្តល់ ឯកសារនានាបានចប់សព្វគ្រប់ » (មាត្រា ៧ អនុក្រឹត្យលេខ ៨១) ។

«ក្នុងរយៈពេលនេះ គ្មានអន្តរាគមន៍ណាមួយ ដែលអាចរំលងទិដ្ឋាការរបស់មន្ត្រីត្រួតពិនិត្យហិរញ្ញវត្ថុ បានទេ ក្រៅពីសេចក្តីសម្រេចរបស់រដ្ឋមន្ត្រីក្រសួងសេដ្ឋកិច្ច និងហិរញ្ញវត្ថុ» មាត្រា ៨ អនុក្រឹត្យលេខ ៨១ ។

«ទិដ្ឋាការត្រូវបានផ្តល់ដោយផ្ទាល់ដោយរដ្ឋមន្ត្រីក្រសួងសេដ្ឋកិច្ច និង ហិរញ្ញវត្ថុ ចំពោះចំណាយ ទាំងឡាយ ដែលមានទឹកប្រាក់លើសពីទឹកប្រាក់កំណត់ដោយអនុក្រឹត្យ» (មាត្រា ១០ អនុក្រឹត្យលេខ ៨១) ។

**២១.៥.១.១.២. ទិដ្ឋាការលើអាណត្តិបើកប្រាក់ និងលើប្រកាសសិទ្ធិប្រទានឥណទាន**

«អាណត្តិ និងប្រកាសសិទ្ធិប្រទានឥណទាន ត្រូវឆ្លងទិដ្ឋាការជាមុនពីអ្នកត្រួតពិនិត្យហិរញ្ញវត្ថុ» (មាត្រា ៥៥ អនុក្រឹត្យលេខ ៨២) ។

ទិដ្ឋាការនេះ អាចអោយមន្ត្រីត្រួតពិនិត្យហិរញ្ញវត្ថុទទួលបានព័ត៌មានចាំបាច់ទាំងអស់ ដើម្បីគ្រប់ គ្រងបញ្ជីគណនេយ្យ ការចេញអាណត្តិ ធៀបនឹងឥណទានដែលបានធានាចំណាយរួម និង អាចឱ្យចេញ អាណត្តិ ដោយអនុលោមតាមការធានាចំណាយដែលនឹងត្រូវជម្រះ ទាំងស្រុង ឬ មួយផ្នែក ។ អនុក្រឹត្យលេខ ៨១ មិនបានចែងលម្អិតគ្រប់ចំណុចនេះឡើយ ។

## ២១.៥.២. ការមិនអនុវត្តតាមគោលការណ៍

### ២១.៥.២.១. រដ្ឋទេយ្យបុរេប្រទាន

យើងបានដឹងពីខាងលើរួចមកហើយ ក្នុងក្របខណ្ឌរដ្ឋទេយ្យ ដែលបានមិនបានអនុវត្តគោលការណ៍ ធានាចំណាយជាមុន (Engagement préalable) ។ ការមិនអនុវត្តផ្សេងៗទៀតតាមគោលការណ៍ មានការផ្តល់ ការធានាចំណាយសរុប (Engagement global) និង ការធានាចំណាយបណ្តោះអាសន្ន (Engagement prévisionnel) ។

### ២១.៥.២.២. ការធានាចំណាយសរុប

«អាណាប័កដើមខ្សែឬផ្ទេរសិទ្ធិអាចផ្តល់ការធានាចំណាយសរុប ចំពោះចំណាយដែលមានលក្ខណៈ ដដែលៗ នៅដើមឆ្នាំថវិកា ឬ នៅពាក់កណ្តាលឆ្នាំថវិកា។ ទិដ្ឋាការនៃការធានាចំណាយសរុប ដែលផ្តល់ដោយ មន្ត្រីត្រួតពិនិត្យហិរញ្ញវត្ថុ គ្របដណ្តប់ទំហំទឹកប្រាក់សរុប និង គ្របដណ្តប់ចំណាយទាំងអស់នៃបន្ទាត់ថវិកាតែ ម្តង ហើយអាណាប័កមិនចាំបាច់ឆ្លងទិដ្ឋាការពីមន្ត្រីត្រួតពិនិត្យហិរញ្ញវត្ថុ ដើម្បីទទួលបាននូវការធានាចំណាយ ដាច់ដោយឡែក សម្រាប់ចំណាយមួយលើកៗឡើយ» (មាត្រា ១២ អនុក្រឹត្យលេខ ៨១) ។

«នីតិវិធីនៃការធានាចំណាយសរុបត្រូវអនុវត្តជាអាទិ៍ចំពោះចំណាយដូចតទៅ៖ ចំណាយលើបៀវត្សរ៍ និងប្រាក់បំណាច់បន្ទាប់បន្សំ ចំណាយមានលក្ខណៈជាប្រក្រតី ប្រាក់ឈ្នួល ប្រាក់ឧបត្ថម្ភសំរាប់ដំណើរការ អង្គការសាធារណៈរដ្ឋបាល ចំណាយសំរាប់សងបំណុលសាធារណៈ ការបង់វិភាគទានអង្គការអន្តរជាតិ ចំណាយដែលត្រូវផ្តល់ក្នុងក្របខណ្ឌទឹកមូសាធារណៈ (មាត្រា ១៣ អនុក្រឹត្យលេខ ៨១) ។

### ២១.៥.២.៣. ការធានាចំណាយបណ្តោះអាសន្ន

«អាណាប័កដើមខ្សែ ឬ អាណាប័កផ្ទេរសិទ្ធិ អាចសុំចុះធានាចំណាយបណ្តោះអាសន្ន ចំពោះ ចំណាយ...៖ ចំណាយលើសម្ភារៈ និង ការគ្រប់គ្រង ចំណាយលើការសងថ្លៃឈ្នួល និង ចំណាយអន្តរាគមន៍ សាធារណៈក្នុងវិស័យសេដ្ឋកិច្ច សង្គមកិច្ច និងវប្បធម៌» (មាត្រា ១៥ អនុក្រឹត្យលេខ ៨១)។

«ចំណាយបណ្តោះអាសន្នអនុញ្ញាតអោយអាណាប័កសុំ តាមរយៈមន្ត្រីត្រួតពិនិត្យហិរញ្ញវត្ថុ ក្នុងខ្នង ថវិកានីមួយៗ មួយចំណែកនៃឥណទាន កំណត់ដោយច្បាប់ហិរញ្ញវត្ថុ ជាគោលការណ៍ស្មើមួយភាគបួននៃ ថវិកាផ្តល់ប្រចាំឆ្នាំ។ ចំនួននេះអាចបន្ថែម ឬ បន្ថយបានដោយរដ្ឋមន្ត្រីក្រសួងសេដ្ឋកិច្ចនិងហិរញ្ញវត្ថុ ទៅតាម ប្រភេទចំណាយ និង ស្ថានភាពសាច់ប្រាក់របស់រដ្ឋ» (មាត្រា ១៦ អនុក្រឹត្យលេខ ៨១)។ «សំណើតំបូងនៃ ធានាចំណាយបណ្តោះអាសន្ន មន្ត្រីត្រួតពិនិត្យហិរញ្ញវត្ថុត្រូវតែផ្តល់ទិដ្ឋាការជូន ទោះបីជាអាណាប័កមិនបាន ភ្ជាប់មកជាមួយនូវសក្ខីប័ត្រគ្រប់គ្រាន់ក៏ដោយ។ សំណើបន្ទាប់នៃការធានាចំណាយបណ្តោះអាសន្ន ត្រូវភ្ជាប់ មកជាមួយនូវ សក្ខីប័ត្រនៃសំណើលើកមុន ហើយត្រូវបានចុះទិដ្ឋាការជូនត្រឹមចំនួនទឹកប្រាក់ដែលមាន សក្ខីប័ត្រប៉ុណ្ណោះ» (មាត្រា ១៧ អនុក្រឹត្យលេខ ៨១) ។

**២១.៦. ការត្រួតពិនិត្យខាងក្រៅ**

ការផ្លាស់ប្តូរព័ត៌មានជាបន្តបន្ទាប់រវាងអាជ្ញាធរសវនកម្មជាតិ និងគ្រឹះស្ថានដែលត្រូវធ្វើសវនកម្ម។

**២១.៧. វិធានការបស់ខេត្តនិងរាជធានី**

តាំងពីឆ្នាំ ១៩៩៣ មក ក្រសួងសេដ្ឋកិច្ច និង ហិរញ្ញវត្ថុបានធ្វើការលើកំណែទម្រង់ថវិកា។ កំណែទម្រង់លើកទីមួយបានទទួលជោគជ័យ ក្នុងការប្រមូលផ្តុំរាល់ចំណូល និង ចំណាយថវិកាជាតិឱ្យប្រិតនៅក្រោមថវិការួមគ្នាមួយ។ ការផ្តល់សេវាតាមវិស័យនៅតាមខេត្តត្រូវមានថវិកាមួយកញ្ចប់ ដែលជាថវិការបស់ក្រសួងតាមវិស័យនីមួយៗ។ នៅក្នុងក្របខ័ណ្ឌនេះ រដ្ឋបាលខេត្តក្រុង ត្រូវបានគេចាត់ទុកថា ជាការផ្តល់សេវារបស់រដ្ឋ ដោយគ្រប់គ្រងថវិកាថ្នាក់កណ្តាលនៅក្នុងរដ្ឋបាលខេត្ត ក្រុងតែប៉ុណ្ណោះ មានន័យថាពួកគេគឺជារដ្ឋបាលវិមជ្ឈការ។ រដ្ឋបាលទាំងនេះគ្មានអំណាចអ្វីលើសអំណាច ដែលបានធ្វើប្រតិភូកម្មដល់ពួកគេដោយរដ្ឋាភិបាលថ្នាក់កណ្តាល ហើយពួកគេក៏គ្មានថវិកា ឬ ធនធានផ្ទាល់ណាមួយរបស់ខ្លួនដែរ។

ជាការពិតណាស់ ខេត្ត ក្រុងមានតម្រូវការលើសពីធនធាន ដែលរដ្ឋបាលថ្នាក់កណ្តាលតាមវិស័យបានផ្តល់ជូន។ ចំណាយទាំងអស់នោះ គឺដើម្បីបម្រើផលប្រយោជន៍របស់ខេត្តនោះ។ ជាជាងប្រមូលផ្តុំចំណាយទាំងនោះ ការធ្វើវិមជ្ឈការ ដើម្បីអោយខេត្ត ឬ ក្រុងពាក់ព័ន្ធដោះស្រាយបញ្ហាតាមមូលដ្ឋានរបស់ពួកគេ នឹងបង្កើនប្រសិទ្ធភាពនៃចំណាយសាធារណៈ។ បញ្ជីគម្រោងបែបនេះអាចត្រូវបានពង្រីក ឬ កាត់បន្ថយ អាស្រ័យលើលទ្ធភាពនៃធនធានតាមមូលដ្ឋាន។ ក៏ប៉ុន្តែ អាជ្ញាធរមូលដ្ឋានត្រូវផ្តល់សេវាកម្មកម្រិតអប្បបរមា ផ្តល់ព័ត៌មានរដ្ឋបាលដល់ប្រជាពលរដ្ឋ ជួយសម្រួលដល់ជីវភាពរបស់ប្រជាជនតាមមូលដ្ឋាន ពង្រឹងសាមគ្គីភាព និងពង្រីកសេវាសាធារណៈអោយបានដល់ប្រជាពលរដ្ឋមូលដ្ឋាន។ល។

ក្នុងគោលដៅឆ្លើយតបទៅនឹងតម្រូវការចំណាយទាំងអស់នេះ ច្បាប់ហិរញ្ញវត្ថុសម្រាប់ការគ្រប់គ្រងឆ្នាំ១៩៩៥ បានចាប់ផ្តើមធ្វើវិមជ្ឈការដំបូង ក្នុងគោលដៅផ្តល់អោយខេត្ត និង ក្រុងនានាចាប់ផ្តើមគិតគូរពីសកម្មភាព ដែលមូលដ្ឋានអាចផ្តល់ជូនបន្ថែមលើសេវាសាធារណៈជាប្រពៃណីរបស់ក្រសួងថ្នាក់កណ្តាល។ ច្បាប់ថវិកាផ្តល់ឱ្យខេត្ត និង ក្រុងនូវធនធានផ្ទាល់មួយចំនួន ដើម្បីបម្រើអោយការអភិវឌ្ឍមូលដ្ឋាន។

ច្បាប់ស្តីអំពីហិរញ្ញវត្ថុ និងការគ្រប់គ្រងទ្រព្យសម្បត្តិរបស់ខេត្ត-ក្រុង (ក្រមលេខ០២៩៨-០៣ CSDR ចុះថ្ងៃទី២៥ខែកុម្ភៈ ឆ្នាំ១៩៩៨) បានដាក់ឱ្យប្រើប្រាស់នូវប្រព័ន្ធថវិការវិមជ្ឈការដ៏ប្រុងប្រយ័ត្នមួយ។ ច្បាប់ស្តីពីថវិកាសម្រាប់ការគ្រប់គ្រងឆ្នាំ១៩៩៩ បានបង្កើតអោយមានថវិកាខេត្តនិងក្រុង ដោយផ្ទេរប្រភពចំណូលសារពើពន្ធ និង មិនមែនសារពើពន្ធមួយចំនួន ក្នុងគោលដៅធានាអោយខេត្ត និង ក្រុងមានចំណូលផ្ទាល់។ ច្បាប់លេខ ២៩៨ ចុះថ្ងៃទី ១០ ខែ កុម្ភៈ ឆ្នាំ ១៩៩៨ ស្តីពីរបបហិរញ្ញវត្ថុ និងទ្រព្យសម្បត្តិខេត្ត-ក្រុង បានចែងក្នុងមាត្រា ទី ២ ថា «ខេត្ត និងក្រុង ជានីតិបុគ្គលនៃច្បាប់សាធារណៈ ។ ខេត្ត-ក្រុង...មានថវិកា និងទ្រព្យសម្បត្តិទាំងឡាយដែលកំណត់ដោយច្បាប់» ។

«ថវិកាសួយតត្រូវបំពេញដោយចំណូលសារពើពន្ធ និង មិនមែនសារពើពន្ធ» (មាត្រា ៧)។  
«គម្រោងថវិកាខេត្ត-ក្រុង...ត្រូវបញ្ជូនមកក្រសួងសេដ្ឋកិច្ច និង ហិរញ្ញវត្ថុ...យ៉ាងយូរបំផុតត្រឹមថ្ងៃទី ១ ខែ កញ្ញា

នៃឆ្នាំនីមួយៗ...។ គម្រោងថវិកាខេត្ត-ក្រុងទាំងអស់ ជាកញ្ចប់រួមដែលត្រូវពិនិត្យ និងអនុម័តដោយសភាជាតិ ក្នុងក្របខ័ណ្ឌនៃថវិកាទូទៅរបស់រដ្ឋ។ កញ្ចប់នេះ ត្រូវបានបែងចែករវាងខេត្ត-ក្រុង តាមរយៈប្រកាសរបស់ រដ្ឋមន្ត្រីក្រសួង សេដ្ឋកិច្ច និង ហិរញ្ញវត្ថុ បន្ទាប់ពី បានទទួលយោបល់ឯកភាពពីក្រសួងមហាផ្ទៃ» (មាត្រា ១៨)។

«ឥណទានដែលបានបម្រុងដោយរដ្ឋ សម្រាប់កម្មវិធីអភិវឌ្ឍន៍...និងគម្រោងថ្នាក់ខេត្ត...ត្រូវបានផ្ទេរ ទៅអោយថវិកាខេត្ត-ក្រុង និងត្រូវចាត់ទុកជាប្រភពធនធាន និងចំណាយផ្ទាល់ ដោយអនុលោមតាមច្បាប់ស្តីពី ហិរញ្ញវត្ថុ» (មាត្រា ១៩) ។

«ត្រូវបានបង្វែរពីថវិការដ្ឋ ចូលទៅថវិកាខេត្ត-ក្រុង នូវចំណូលសារពើពន្ធ និងមិនមែនសារពើពន្ធ ដូចខាងក្រោម៖ (១) ចំណូលសារពើពន្ធ៖ ពន្ធលើដី-ធ្នី ដែលមិនបានប្រើប្រាស់ ពន្ធប្រថាប់ត្រា ពន្ធប៉ាតង់ ពន្ធលើសក្តិយាតដ្ឋានពន្ធលើមធ្យោបាយដឹកជញ្ជូននិងយានជំនិះគ្រប់ប្រភេទ(២)ចំណូលមិនមែនសារពើពន្ធ៖ ការផ្គត់ផ្គង់អគ្គិសនី និងទឹកស្អាតនៅក្នុងខេត្ត ផលទុននៃរដ្ឋាករទឹកនៅខេត្ត-ក្រុង ចំណូលពីការគ្រប់គ្រងទ្រព្យ សម្បត្តិរដ្ឋ (ផ្សារ ចំណាត់ថយន្ត កំពង់ចំលង-សាឡាង កន្លែងលក់ ដេញថ្លៃ) និង ចំណូលមិនមែនសារពើពន្ធ ផ្សេងៗទៀតរបស់ខេត្ត។

«រដ្ឋប្រគល់អាយុខេត្ត-ក្រុងនីមួយៗ នូវសិទ្ធិកាន់កាប់ទ្រព្យសម្បត្តិសាធារណៈអចលនៈវត្ថុមួយ ចំនួន ដែលស្ថិតនៅក្នុងមណ្ឌលដែនដីនៃខេត្ត-ក្រុង...» (មាត្រា ៩)។

**២១.៨. ថវិកាឃុំ**

ពាក់ព័ន្ធនឹងវិមជ្ឈការ និងវិសហមជ្ឈការ ច្បាប់ដូចខាងក្រោមត្រូវបានដាក់ឱ្យអនុវត្ត ៖

- ច្បាប់ស្តីពីរដ្ឋបាលនិងការគ្រប់គ្រងឃុំនិងសង្កាត់ (ក្រមលេខ៣០១/០៥ចុះថ្ងៃទី១៩ ខែឧសភា ឆ្នាំ២០០១)
- អនុក្រឹត្យចុះថ្ងៃទី១៦ខែកុម្ភៈឆ្នាំ ២០០២ ស្តីពីការបង្កើតមូលនិធិឃុំ/សង្កាត់
- អនុក្រឹត្យចុះថ្ងៃទី២៦ខែមេសាឆ្នាំ ២០០២ ស្តីពីប្រព័ន្ធគ្រប់គ្រងហិរញ្ញវត្ថុឃុំ។

«ឃុំមានធនធានហិរញ្ញវត្ថុផ្ទាល់ ថវិកា និង បេតិកភ័ណ្ឌ» (មាត្រា ៧៣) ។ «ឃុំ-សង្កាត់ មានសិទ្ធិទទួល ចំណូលផ្ទាល់ ចំណូលសារពើពន្ធ និង មិនមែនសារពើពន្ធ និង ចំណូលផ្សេងៗសម្រាប់សេវាដែលបានផ្តល់ ។ ចំណូលទាំងនេះនឹងត្រូវទទួលបាន ក្នុងពេលជាមួយគ្នានឹងការទទួលបានពន្ធលើដី-ធ្នី ពន្ធលើអចលនទ្រព្យ និង ពន្ធលើការជួល ។

នៅពេលដែលក្រសួងសេដ្ឋកិច្ច និង ហិរញ្ញវត្ថុប្រមូលចំណូលផ្ទាល់ពីឃុំ-សង្កាត់ ការប្រមូលនេះ ត្រូវធ្វើឡើងក្នុងនាមឃុំ-សង្កាត់។ ប្រភេទនៃចំណូលសារពើពន្ធ និងមិនមែនសារពើពន្ធ ទំហំទឹកប្រាក់ របៀប ទទួល និងចំណូលផ្សេងៗទៀតលើសេវាដែលបានផ្តល់ ត្រូវតែកំណត់ដោយច្បាប់» (មាត្រា ៧៤)។ «ឃុំ- សង្កាត់អាចទទួលបានការវិភាជន៍បន្ថែមពីរដ្ឋ ។ ការវិភាជន៍នេះមានប្រភពមកពី៖

- ការបង្វែរដោយផ្នែកនៃចំណូលសារពើពន្ធ និង មិនមែនសារពើពន្ធរបស់រដ្ឋ
- ទាយជួនាន និង ឧបត្ថម្ភធន ឬ ឧបត្ថម្ភមករដ្ឋ
- ធនធាន ដែលបានបញ្ជាក់ខាងលើ ត្រូវបង្វែរទៅឃុំ-សង្កាត់ តាមរយៈរតនាគារខេត្ត
- ការរៀបចំ និងនីតិវិធីនៃការបង្វែរធនធាន ត្រូវកំណត់ដោយអនុក្រឹត្យ» (មាត្រា ៧៥)។

«ឃុំ-សង្កាត់នីមួយៗមានសិទ្ធិទទួលបានធនធានសំរាប់ការប្រតិបត្តិលើបេសកកម្ម ដែលបានប្រគល់ អោយដោយរដ្ឋ ឬស្ថាប័នរបស់រាជរដ្ឋាភិបាល ក្នុងនាមជាភ្នាក់ងាររដ្ឋ។ ចំណូលនេះជាធនធានបន្ថែម ដែល បំពេញលើការវិភាគនៃដែលឃុំបានទទួលពីរដ្ឋ។ រដ្ឋាភិបាល និង ក្រសួង ឬ ស្ថានប័ននានា ដែលប្រើប្រាស់ សេវារបស់ឃុំ-សង្កាត់ ត្រូវផ្តល់កម្រៃសមស្របសំរាប់ការអនុវត្តបេសកកម្មដែលបានកំណត់ខាងលើ។ ក្នុង ករណីដែលការផ្ទេរភារកិច្ចពីរដ្ឋមានលក្ខណៈអចិន្ត្រៃយ៍ រដ្ឋាភិបាលត្រូវលៃទុកធនធានហិរញ្ញវត្ថុដើម្បីធានាការ បង្វែរជូនឃុំ-សង្កាត់សម្រាប់រយៈពេលវែង។ របៀបនៃការទូទាត់ ត្រូវបានចែងតាមរយៈអនុក្រឹត្យ » (មាត្រា ៧៦) ។

«ជារៀងរាល់ឆ្នាំ ឃុំ-សង្កាត់ត្រូវរៀបចំ និង អនុម័តថវិការបស់ខ្លួន។ ថវិកាឃុំ-សង្កាត់ត្រូវតែរៀបចំ និងអនុម័ត ដោយស្របតាមប្រព័ន្ធថវិកាជាតិ ។ ថវិកាឃុំ-សង្កាត់ត្រូវឈរលើតុល្យភាពទូទៅ។ ឃុំ-សង្កាត់អាច បង្កើនចំណាយរបស់ខ្លួន តែត្រូវបង្កើនផងដែរនូវចំណូល ដើម្បីប៉ះប៉ូវគ្នា។ ថវិកាឃុំ-សង្កាត់ត្រូវឆ្លុះបញ្ចាំងពី អាទិភាព និងតម្រូវការនៃផែនការអភិវឌ្ឍន៍ និងកម្មវិធីវិនិយោគរបស់ឃុំ។ នីតិវិធីនៃការរៀបចំ និងការអនុម័ត ថវិកាឃុំ-សង្កាត់ ត្រូវកំណត់ដោយអនុក្រឹត្យ» (មាត្រា ៧៩) ។

មូលនិធិឃុំ-សង្កាត់មួយត្រូវបានបង្កើតឡើង ដើម្បីជំរុញការអភិវឌ្ឍតាមមូលដ្ឋាន។ «មូលនិធិនេះជា កម្មវត្ថុនៃការបង្វែរចំណូលជាតិ ឬប្រភពធនធានផ្សេងទៀត ចូលទៅថវិកាឃុំ-សង្កាត់...» (មាត្រា ៧៧ ) ។ «មូលនិធិឃុំ-សង្កាត់ ត្រូវបំពេញដោយ ៖

- ការវិភាគនីមួយៗផ្នែកផ្ទាល់ពីថវិកាប្រចាំរបស់រដ្ឋ ដែលកំណត់ដោយអនុក្រឹត្យ
- ទាយជូន និងការសុំខ្ចីក្នុងស្រុក ឬក្រៅស្រុក
- ការបែងចែកធនធានប្រចាំឆ្នាំដល់ឃុំ-សង្កាត់ តាមរយៈមូលនិធិឃុំ-សង្កាត់ ត្រូវធ្វើឡើងតាមរបៀប មួយ ដែលកំណត់ដោយអនុក្រឹត្យ ។

«ឃុំ-សង្កាត់អាចទទួលបានការបង្វែរទ្រព្យមួយផ្នែកពីរដ្ឋ...ឃុំ-សង្កាត់អាចប្រើផលពីទ្រព្យដែលរដ្ឋ ប្រគល់អោយជាធនធាន។ ...ឃុំ-សង្កាត់មិនមានសិទ្ធិលក់ ឬផ្ទេរសិទ្ធិលើការប្រើប្រាស់ទ្រព្យទាំងនេះ ដោយ មិនមានការយល់ព្រមជាមុនពីរដ្ឋមន្ត្រីក្រសួងសេដ្ឋកិច្ច និង ហិរញ្ញវត្ថុឡើយ បន្ទាប់ពីបានទទួលយោបល់ឯក ភាពពីក្រសួង មហាផ្ទៃ» (មាត្រា ៨៣) ។ «ឃុំ-សង្កាត់មិនអាចធ្វើការសុំខ្ចីបានឡើយ ។ ឃុំ-សង្កាត់មិនអាចធានា ការខ្ចី ឬ សញ្ញាប័ណ្ណហិរញ្ញវត្ថុ ដែលមានលក្ខណៈកម្ចីបានឡើយ » (មាត្រា ៨០) ។

**២១.៩. ការគ្រប់គ្រងវិនិយោគសាធារណៈ**

ចំណាយមូលធនសម្រាប់វិនិយោគសាធារណៈបានកើនឡើងពី ៥,៥%នៃផសស ក្នុងឆ្នាំ ១៩៩៤ ដល់ ៦,១%នៃផសស ក្នុងឆ្នាំ ២០០៨ ដែលស្មើនឹង ១.៧៨៥ ពាន់លានរៀល ឬ ៥,៧៣%នៃផសស ដែលមាន ចំនួន ៣១.១៣៧ ពាន់លានរៀល ក្នុងឆ្នាំ ២០០៧ ពេលសម្រេចបានកំណើនចំនួន ៦,៥% តាមផ្ទៃថេរ។ គិតជា ភាគរយនៃចំណាយសរុប ចំណាយមូលធនកើនឡើងពី ៣៣,៦%នៃចំណាយថវិកាសរុប នៅក្នុងឆ្នាំ ១៩៩៤ ដល់ ៣៧,៦%នៃចំណាយថវិកាសរុប នៅក្នុងឆ្នាំ ២០០៥ និងដល់ ៣៨,៦២%នៃចំណាយថវិកាសរុប នៅក្នុងឆ្នាំ ២០០៧ ។ ដូច្នេះ បន្តិចម្តងៗ ចំណាយវិនិយោគសាធារណៈបានក្លាយទៅជាសមាសភាគមួយយ៉ាងសំខាន់នៃ ចំណាយថវិកា ជាពិសេសក្នុងការបង្កើនកំណើនសេដ្ឋកិច្ច និងកាត់បន្ថយភាពក្រីក្ររបស់ប្រជាជន ថ្វីត្បិតតែ នៅក្នុងពេលបច្ចុប្បន្ន និង នៅពេលខាងមុខតទៅទៀត ធនធានថវិកាក្នុងស្រុកសម្រាប់ហិរញ្ញប្បទាននៃការ

វិនិយោគសាធារណៈ នៅមានសមាមាត្រទាបនៅឡើយ បើប្រៀបធៀបនឹងហិរញ្ញប្បទានដោយដៃគូអភិវឌ្ឍន៍ អន្តរជាតិក្រោមរូបភាពជាជំនួយជាគម្រោង។ ជំនួយជាគម្រោង មានសមាមាត្រស្មើនឹង ៧៧%នៃចំណាយ វិនិយោគនៃថវិកាឆ្នាំ ១៩៩៤ ហើយថយចុះមកនៅត្រឹម ៧៣%នៅក្នុងឆ្នាំ ២០០៥ តែកើនដល់ ៨០%វិញនៅក្នុង ឆ្នាំ ២០០៧ ។

**២១.៩.១. ហិរញ្ញប្បទានក្រៅប្រទេសដោយផ្ទាល់**

ការបញ្ចូលនៅក្នុងថវិកាជាតិ នូវវិនិយោគសាធារណៈដោយហិរញ្ញប្បទាន ដោយផ្ទាល់ពីក្រៅប្រទេស ធ្វើឡើងដោយកត់ត្រានៅក្នុងថវិកាជាតិ នូវការព្យាករណ៍នៃទឹកប្រាក់សរុបនៃហិរញ្ញប្បទានដោយផ្ទាល់ពីក្រៅ ប្រទេស។ ការព្យាករណ៍នេះមិនមែនជាឥណទានថវិកា ដែលត្រូវអនុវត្តតាមនីតិវិធីចំណាយតាមច្បាប់ជា ធរមានឡើយ។ ការកត់ត្រានូវវិនិយោគសាធារណៈដោយហិរញ្ញប្បទានដោយផ្ទាល់ពីក្រៅប្រទេស មិនទាមទារ អោយមានទិដ្ឋាការពីក្រសួងសេដ្ឋកិច្ច និង ហិរញ្ញវត្ថុឡើយ ដោយសារទឹកប្រាក់នេះគ្រាន់តែជាការព្យាករណ៍ នៃចំណាយដែលអាចនឹងត្រូវអនុវត្ត តាមប្រភពនៃហិរញ្ញប្បទានក្រៅប្រទេសនៅក្នុងឆ្នាំថវិកាតែប៉ុណ្ណោះ ។

ដៃគូអភិវឌ្ឍន៍ផ្តល់ការសន្យាប្រចាំឆ្នាំនូវជំនួយផ្លូវការដើម្បីអភិវឌ្ឍន៍ នៅក្នុងឱកាសវេទិកាអភិវឌ្ឍន៍ កម្ពុជា ដែលជាវេទិកាផ្លាស់ប្តូរយោបល់រវាងរាជរដ្ឋាភិបាលកម្ពុជា និង ដៃគូអភិវឌ្ឍន៍លើគោលនយោបាយ សំខាន់ៗនៃផែនការយុទ្ធសាស្ត្រអភិវឌ្ឍន៍ជាតិ។ បន្ទាប់មកដៃគូអភិវឌ្ឍន៍មួយចំនួនធ្វើការពិគោះយោបល់ ជាមួយ រាជរដ្ឋាភិបាលកម្ពុជា ពីគោលនយោបាយតាមវិស័យ និង បែងចែកការផ្តល់ហិរញ្ញប្បទានអភិវឌ្ឍន៍ តាមវិស័យ ដែលខ្លួនមានឧត្តមភាពប្រៀបធៀប។ ដៃគូអភិវឌ្ឍន៍ចុះហត្ថលេខាជាមួយរាជរដ្ឋាភិបាលលើ អនុស្សសារណៈ ស្តីពីការផ្តល់ហិរញ្ញប្បទាន។ ដោយឈរលើមូលដ្ឋាននៃទិន្នន័យខាងលើនេះ ក៏ដូចជាការ អនុវត្តនូវគម្រោងនៅក្នុងឆ្នាំកន្លងទៅ យើងធ្វើការប៉ាន់ស្មាននូវជំនួយជាគម្រោង។

ដូច្នេះ ច្បាប់ស្តីពីហិរញ្ញវត្ថុសម្រាប់ការគ្រប់គ្រងឆ្នាំ ២០០៧ បានព្យាករណ៍ចំណាយវិនិយោគដោយ ហិរញ្ញប្បទានពីក្រៅប្រទេសសរុបចំនួន ១.១១០ ពាន់លានរៀល ដែលជាជំនួយជាគម្រោង។ បន្ទាប់ពីការ ព្យាករណ៍ស្តីពីចំណាយវិនិយោគត្រូវបានដាក់បញ្ចូលក្នុងថវិកាប្រចាំឆ្នាំ និង ការអនុម័តថវិកាដោយរដ្ឋសភា និង ពិនិត្យដោយព្រឹទ្ធសភា គម្រោងទាំងនេះនឹងត្រូវអនុវត្តដោយដៃគូអភិវឌ្ឍន៍ទាំងអស់ ។

**២១.៩.២. ការវិនិយោគដោយហិរញ្ញប្បទានក្នុងប្រទេស**

ចំណាយវិនិយោគដោយហិរញ្ញប្បទានក្នុងប្រទេស ត្រូវបានចែកចេញជាពីរផ្នែក ៖

ទីមួយ-ចំណាយវិនិយោគដែលធ្វើហិរញ្ញប្បទានដោយថវិកាជាតិដោយផ្ទាល់ ដោយប្រើប្រាស់នូវ ធនធានក្នុងស្រុក ដែលជាអតិរេកនៃថវិកាចរន្ត ដើម្បីយកទៅបង្កើននូវការអនុវត្តគម្រោងវិនិយោគសំខាន់ៗ មួយចំនួន ដែលជាអាទិភាពនៃគោលនយោបាយរបស់រាជរដ្ឋាភិបាល ។

ទីពីរ-ចំណាយវិនិយោគថវិកា ដែលជាមូលនិធិបដិភាគរបស់រាជរដ្ឋាភិបាល ដើម្បីចូលរួមអនុវត្តនូវ គម្រោងរបស់ធនាគារអភិវឌ្ឍន៍អាស៊ី និង ធនាគារពិភពលោក ដែលទាមទារឱ្យមានការចូលរួមរបស់ រាជរដ្ឋាភិបាលកម្ពុជា ទោះបីជាទឹកប្រាក់ទាំងនោះនៅមានកម្រិតជានិមិត្តរូបក៏ដោយ ដើម្បីបង្ហាញជាភាព ជាម្ចាស់ របស់កម្ពុជាលើការងារអភិវឌ្ឍប្រទេសជាតិ ។

ជាការពិតណាស់ ទំហំទឹកប្រាក់វិនិយោគដោយហិរញ្ញប្បទានក្នុងប្រទេសនៅមានកម្រិតនៅឡើយ ដោយសារតែចំណាយចរន្តចេះតែកើនជាលំដាប់ ថ្វីត្បិតតែចំណូលសរុបបានកើនឡើងដល់ ១២,១%នៃ ផសស នៅក្នុងឆ្នាំ ២០០៨ កន្លងទៅនេះក៏ដោយ។ ក៏ប៉ុន្តែ ចំណាយវិនិយោគសាធារណៈដោយហិរញ្ញប្បទាន ក្នុងប្រទេសបានកើនឡើងយ៉ាងខ្លាំង។ វិនិយោគដោយហិរញ្ញប្បទានក្នុងស្រុកដើរតួនាទីយ៉ាងសំខាន់ ក្នុងការ អនុវត្តគោលនយោបាយរបស់រាជរដ្ឋាភិបាលកម្ពុជា ដោយសារតែថវិកាជាតិមានភាពទន់ភ្លន់ អាចអោយ រាជរដ្ឋាភិបាលអាចមានភាពទន់ភ្លន់ ក្នុងការអនុវត្តនូវយុទ្ធសាស្ត្រចតុកោណ ផែនការយុទ្ធសាស្ត្រអភិវឌ្ឍជាតិ និងរៀបចំផែនការវិនិយោគសាធារណៈ ដែលឆ្លុះបញ្ចាំងទាំងស្រុងនូវអាទិភាពរបស់ខ្លួន តាមរយៈការប្រមូលផ្តុំ ចំណាយវិនិយោគដោយហិរញ្ញប្បទានក្នុងស្រុក ទៅលើវិស័យហេដ្ឋារចនាសម្ព័ន្ធ ពិសេសផ្លូវខេត្ត ផ្លូវលំ និង ផ្លូវជនបទ ការថែទាំខូប ឬ ប្រចាំ ការជួសជុលធំ ឬ ការជួសជុលឡើងវិញនូវផ្លូវជាតិ ការសាងសង់ផ្លូវថ្មី ការសាងសង់ និង ជួសជុលនូវប្រព័ន្ធធារាសាស្ត្រជាដើម។

ចាប់តាំងពីអាណត្តិទីពីរនៃរដ្ឋសភាក្នុងឆ្នាំ ១៩៩៩ មក រាជរដ្ឋាភិបាលកម្ពុជាបានផ្តោតអាទិភាពទៅ លើការសាងសង់ហេដ្ឋារចនាសម្ព័ន្ធរូបវន្ត ពិសេសផ្លូវថ្នល់ និង ប្រព័ន្ធធារាសាស្ត្រ ដែលចូលរួមវិភាគទាន យ៉ាងសំខាន់ក្នុងការផ្សារភ្ជាប់សេដ្ឋកិច្ចជាតិ អោយក្លាយជាសរីរាង្គតែមួយ ពង្រីកទីផ្សារក្នុងស្រុក បង្កើន ផលិតភាពកសិកម្ម និង ដោះស្រាយបានយ៉ាងស័ក្តិសិទ្ធិនូវហានិភ័យនៃគ្រោះរាំងស្ងួត។ ប្រការនេះ បានចូល រួមចំណែកក្នុងការ កាត់បន្ថយភាពក្រីក្ររបស់ប្រជាជនកម្ពុជា ចំនួន ១% ក្នុងមួយឆ្នាំ។ ជារួម ថវិកាវិនិយោគ ដោយហិរញ្ញប្បទានក្នុងស្រុក បានក្លាយទៅជាសរសរទ្រូងនៃការអនុវត្តគោលនយោបាយវិនិយោគជាតិ តាម រយៈការបង្កើត និង ការពង្រីកសញ្ញយជាតិ និង ការកសាងសមត្ថភាពស្ថាប័ន ដើម្បីឆ្លើយតបទៅនឹងតម្រូវការ អភិវឌ្ឍប្រទេសជាតិ។ ចំណាយថវិកាវិនិយោគដោយហិរញ្ញប្បទានក្នុងស្រុកត្រូវបានអនុវត្ត ដោយគោរព តាមនីតិវិធីថវិកាជាតិជាធរមាន។

**២១.៩.៣. ការទ្រទ្រង់ថវិកា**

ការទ្រទ្រង់ថវិកា គឺជារូបភាពមួយនៃការផ្តល់ហិរញ្ញប្បទានពីក្រៅប្រទេសដោយដៃគូអភិវឌ្ឍន៍ (ទាំង ដៃគូពហុភាគី ដែលជាស្ថាប័នហិរញ្ញវត្ថុអន្តរជាតិ ទាំងដៃគូទ្វេភាគី) ដោយផ្តល់ការគាំទ្រដោយផ្ទាល់ ជា រូបិយប័ណ្ណ និង ជាទំនិញ ដល់ថវិការបស់ប្រទេស ដែលទទួលបានហិរញ្ញប្បទាននេះ។ ការទ្រទ្រង់ថវិកា អាចជា ជំនួយឥតសំណង ឬ ជា កម្ចី ។

**២១.៩.៣.១. ជំនួយទ្រទ្រង់ថវិកាដោយផ្ទាល់**

ដោយឈរលើមូលដ្ឋាននៃការគិតគូរខាងលើ រាជរដ្ឋាភិបាលបានយកចិត្តទុកដាក់ ក្នុងការអនុវត្តនូវ ជំនួយទ្រទ្រង់ថវិកា។ ជំនួយទ្រទ្រង់ថវិកាដោយផ្ទាល់ គឺជាការផ្តល់នូវថវិកាសាច់ប្រាក់ចូលទៅក្នុងគណនី របស់រាជរដ្ឋាភិបាលនៅក្នុងរតនាគារជាតិកម្ពុជា ហើយរាជរដ្ឋាភិបាលអាចយកមូលនិធិនេះ ទៅប្រើប្រាស់ ជាចំណាយចរន្ត ឬ ជាចំណាយជាមូលធន ដោយមិនភ្ជាប់ទៅនឹងគម្រោងណាមួយឡើយ។ ជំនួយទ្រទ្រង់ ថវិកាដោយផ្ទាល់មាន លក្ខណៈជាកម្មវិធី ដូចជា «ប្រតិបត្តិការការបន្ថយភាពក្រីក្រ និងកំណើន» (PRGO) ដែលមានដៃគូអភិវឌ្ឍន៍ចំនួនបួនចូលរួម គឺធនាគារពិភពលោក (១៥លានដុល្លារអាមេរិក) ទីភ្នាក់ងារ DFID របស់អង់គ្លេស (៣លានដុល្លារអាមេរិក) អង្គការ JICA របស់ជប៉ុន (១០ លានដុល្លារអាមេរិក) និង សហគមន៍អឺរ៉ុប (២លានដុល្លារអាមេរិក)។ កម្មវិធីកំណែទម្រង់ចែកចេញជាបីផ្នែក គឺ ៖ ទីមួយ-កំណែទម្រង់ហិរញ្ញវត្ថុសាធារណៈ ទីពីរ-កំណែទម្រង់អភិវឌ្ឍន៍ផ្នែកឯកជន និង ទីបី-កំណែទម្រង់ការគ្រប់គ្រងដីធ្លី ។

**២១.៧.៣.២. ជំនួយទ្រទ្រង់ថវិកាជាទំនិញ (ជំនួយជាទំនិញ)**

ជំនួយទ្រទ្រង់ថវិកាជាទំនិញ គឺជាប្រភេទជំនួយមួយទៀត ដើម្បីបង្កើនចំណូលរបស់រាជរដ្ឋាភិបាល។ ដៃគូអភិវឌ្ឍន៍ផ្តល់ជំនួយជាទំនិញ ដែលត្រូវលក់លើទីផ្សារក្នុងស្រុក ហើយយកថវិកាប្រាក់រៀល ដើម្បីដាក់ចូលជាចំណូលថវិកា។ ប្រភេទនៃជំនួយទ្រទ្រង់ថវិកានេះត្រូវបានអនុវត្តដោយប្រទេសជប៉ុន ក្នុង ក្របខ័ណ្ឌនៃកម្មវិធីសង្គ្រោះបន្ទាន់ដើម្បីនីតិសម្បទាកម្ពុជា។ ជប៉ុនផ្តល់ជំនួយជាដីគីមី ឬ ជាដែកថែប ដែលត្រូវ បានយកទៅដេញថ្លៃ លក់លើទីផ្សារក្នុងស្រុក ហើយប្រមូលចំណូលចូលថវិការដ្ឋ។ ជំនួយប្រភេទនេះជួយ ដល់រាជរដ្ឋាភិបាល ក្នុងការផ្គត់ផ្គង់ទំនិញយុទ្ធសាស្ត្រផង និង ប្រមូលប្រាក់រៀលចូលក្នុងរតនាគារជាតិផង ក្នុងទិសដៅគ្រប់គ្រងអតិផរណា អោយនៅទាប។

**២១.១០. សហគ្រាសសាធារណៈ**

សហគ្រាសសាធារណៈ គឺជាសហគ្រាសដែលមានដើមទុនទាំងអស់ ឬ ភាគច្រើនរបស់រដ្ឋ។ សហគ្រាសសាធារណៈមានបេសកកម្មបង្កលក្ខណៈដល់ការអភិវឌ្ឍសេដ្ឋកិច្ច និងសង្គមកិច្ច ជាអាទិ៍ ក្នុងការ បង្កើនតម្លៃធនធានធម្មជាតិ និង ការបង្កើនអាជីព (ច្បាប់ស្តីពីលក្ខន្តិកៈទូទៅនៃសហគ្រាសសាធារណៈ ដែល ប្រកាសអោយប្រើដោយ ព្រះរាជក្រម ជស/រកម/០៦៩៦/០៣ មាត្រា ២)។ សហគ្រាសសាធារណៈ គឺជា នីតិបុគ្គលដែល មានដែលមានស្វ័យភាពហិរញ្ញវត្ថុ។ សហគ្រាសសាធារណៈ មានទម្រង់ជា៖ គ្រឹះស្ថាន សាធារណៈដែលមានលក្ខណៈសេដ្ឋកិច្ច ក្រុមហ៊ុនរដ្ឋ និង ក្រុមហ៊ុនចម្រុះដែលក្នុងនោះរដ្ឋកាន់កាប់ដោយ ផ្ទាល់ ឬ ដោយប្រយោលលើសពី ៥១%នៃដើមទុនក្រុមហ៊ុន ឬ សិទ្ធិបោះឆ្នោត ។

ច្បាប់ស្តីពីលក្ខន្តិកៈទូទៅនៃសហគ្រាសសាធារណៈ ដែលប្រកាសឱ្យប្រើដោយព្រះរាជក្រម លេខ ជស/រកម/០៦៩៦/០៣ ចុះថ្ងៃទី ១៧ ខែ មិថុនា ឆ្នាំ ១៩៩៦ កំណត់នូវប្រភេទគតិយុត្តិកៈនៃសហ- គ្រាសសាធារណៈ ដែលមានទម្រង់ជា «គ្រឹះស្ថានសាធារណៈដែលមានលក្ខណៈសេដ្ឋកិច្ច» ក្រុមហ៊ុនរដ្ឋ និង ក្រុមហ៊ុនចម្រុះ ។

គ្រឹះស្ថានសាធារណៈដែលមានលក្ខណៈសេដ្ឋកិច្ច ជានីតិបុគ្គលនៃនីតិសាធារណៈ ដែលមាន ស្វ័យភាពហិរញ្ញវត្ថុ (មាត្រា ២៦ ច្បាប់ស្តីពីលក្ខន្តិកៈទូទៅនៃសហគ្រាសសាធារណៈ ដែលប្រកាសអោយប្រើ ដោយព្រះរាជក្រម ជស/រកម/០៦៩៦/០៣)។ របបហិរញ្ញវត្ថុរបស់គ្រឹះស្ថានសាធារណៈដែលមានលក្ខណៈ សេដ្ឋកិច្ច ត្រូវបានកំណត់ដោយលក្ខន្តិកៈរបស់គ្រឹះស្ថាននោះ។

ក្រុមហ៊ុនរដ្ឋ ត្រូវបានបង្កើតឡើងដោយអនុក្រឹត្យ តាមការស្នើរមគ្គរបស់ក្រសួងសេដ្ឋកិច្ច និង ហិរញ្ញវត្ថុ និង ក្រសួងអាណាព្យាបាល ឬ អាជ្ញាធរអាណាព្យាបាល។ អនុក្រឹត្យនេះកំណត់ជាអាទិ៍អំពីកម្មវត្ថុ របស់ក្រុមហ៊ុន ទម្រង់គតិយុត្តិ ក្រសួងអាណាព្យាបាល ឬ អាជ្ញាធរអាណាព្យាបាល របបត្រួតពិនិត្យដែល ត្រូវអនុវត្ត សមាសភាព របស់ក្រុមប្រឹក្សាភិបាល។ លក្ខខណ្ឌនៃក្រុមហ៊ុនរដ្ឋកំណត់ជាអាទិ៍អំពីចំនួនទឹក ប្រាក់ និង ប្រភេទនៃភាគទុន ការរៀបចំរដ្ឋបាល និង ហិរញ្ញវត្ថុ វិធាននៃការប្រព្រឹត្តទៅរបស់ក្រុមហ៊ុន។

ក្រុមហ៊ុនចម្រុះ គឺជាក្រុមហ៊ុនដែលត្រូវបានបង្កើតឡើងតាមគោលការណ៍ និង តាមបែបបទទាំង ឡាយនៃនីតិក្រុមហ៊ុនពាណិជ្ជកម្ម ហើយដែលដើមទុនត្រូវបានកាន់កាប់រួមគ្នាដោយនីតិបុគ្គល ឬ រូបវន្ត បុគ្គលឯកជន និង នីតិបុគ្គលរដ្ឋ ។ កាលណាភាគកម្មសាធារណៈលើសពី ៥១%នៃដើមទុន ឬ សិទ្ធិបោះឆ្នោត ក្រុមហ៊ុនចម្រុះត្រូវបាន ចាត់ទុកជាសហគ្រាសសាធារណៈ ។

**តារាងលេខ 21. 1. សហគ្រាសសាធារណៈដែលគ្រប់គ្រងដោយក្រសួង ស្ថាប័ន**

<b>ចំនួនសហគ្រាសរដ្ឋ</b>	<b>ក្រុមហ៊ុនរដ្ឋ</b>	<b>គ្រឹះស្ថានសាធារណៈ</b>	<b>ក្រុមហ៊ុនសេដ្ឋកិច្ចចម្រុះ</b>	<b>សរុប</b>
ក្រសួងកសិកម្ម	9	3	2	14
ក្រសួងសាធារណៈការ	6			6
ក្រសួងហិរញ្ញវត្ថុ	4			4
ក្រសួងឧស្សាហកម្ម	1			1
ក្រសួងពាណិជ្ជកម្ម	1			1
ក្រសួងអប់រំ	1	1		2
ក្រសួងទូរគមនាគមន៍	1		6	7
ក្រសួងសុខាភិបាល				1
ទីស្តីការគណៈរដ្ឋមន្ត្រី		1	1	1
កម្រិតថ្នាក់ក្រុង				
រាជធានីភ្នំពេញ	1			1
<b>សរុប</b>	<b>24</b>	<b>5</b>	<b>9</b>	<b>38</b>

ប្រភព ៖ ក្រសួងសេដ្ឋកិច្ចនិងហិរញ្ញវត្ថុ

ក្រុមហ៊ុនពាក់កណ្តាលសាធារណៈ ត្រូវបានកំណត់ឱ្យមានការត្រួតពិនិត្យដោយសវនករម្នាក់ដែលមានក្នុងលក្ខន្តិកៈដូចគ្នាទៅនឹងករណីរបស់គ្រឹះស្ថានសេដ្ឋកិច្ចសាធារណៈឬក្រុមហ៊ុនរដ្ឋដែរ។ “ របាយការណ៍ហិរញ្ញវត្ថុដែលរួមមានតារាងតុល្យការ របាយការណ៍ចំណេញខាត និងការវិភាគនៃគណនី ” ត្រូវបានត្រួតពិនិត្យដោយអាជ្ញាធរសវនកម្មជាតិ (មាត្រាទី៥នៃច្បាប់លេខ១០ ចុះថ្ងៃទី៣ ខែមីនា ឆ្នាំ២០០០ ដែលបានចែងអំពីសវនកម្មនៅក្នុងព្រះរាជាណាចក្រកម្ពុជា) (ក្រឹត្យលេខ៩៧-៤១និងលេខ៤២សរាចរលេខ៥ចុះថ្ងៃទី២៧ខែវិច្ឆិកា ឆ្នាំ២០០៧)។

**២១.១១. កំណែទម្រង់ការគ្រប់គ្រងហិរញ្ញវត្ថុសាធារណៈ**

ចក្ខុវិស័យនៃកំណែទម្រង់ គឺសំដៅដាក់ចេញកម្រិតស្តង់ដារនៃការគ្រប់គ្រង និង គណនេយ្យភាពឱ្យកាន់តែខ្ពស់ថែមទៀត ក្នុងការរៀបចំរាល់ប្រភពចំណូលចរន្ត និង មូលធនរបស់រាជរដ្ឋាភិបាល ព្រមទាំងការប្រើប្រាស់ប្រកបដោយប្រសិទ្ធភាព និងភាពស័ក្តិសិទ្ធិនូវបណ្តាធនធានទាំងនេះ ក្នុងកិច្ចប្រតិបត្តិការអនុវត្តយុទ្ធសាស្ត្រជាតិកាត់បន្ថយភាពក្រីក្រ និង កម្មវិធីជាអាទិភាពផ្សេងៗទៀតរបស់រាជរដ្ឋាភិបាល ។

ដូច្នោះ កម្មវិធីកំណែទម្រង់ហិរញ្ញវត្ថុសាធារណៈ ដែលបានរៀបចំឡើងនេះ នឹងត្រូវកសាងឡើងជា ជំហានៗយ៉ាងខ្ជាប់ខ្ជួន ដោយផ្អែកលើរបៀបវារៈសំខាន់ៗបួនដែលបានកំណត់អាទិភាព និង ដំណាក់កាល អនុវត្តន៍ ច្បាស់លាស់ គឺ៖

ទីមួយ-ថវិកាដែលកាន់តែអាចជឿទុកចិត្តបាន

ទីពីរ-គណនេយ្យភាពហិរញ្ញវត្ថុប្រកបដោយប្រសិទ្ធភាព

ទីបី-របៀបវារៈគោលនយោបាយរបស់រាជរដ្ឋាភិបាល ត្រូវបានកំណត់ជាអាទិភាពត្រឹមត្រូវ និង ទទួលបានលទ្ធភាពពេញលេញ

ទីបួន- មន្ត្រីគ្រប់គ្រងរបស់រាជរដ្ឋាភិបាល នឹងមានគណនេយ្យភាពពេញលេញចំពោះលទ្ធផលនៃ ការអនុវត្តន៍កម្មវិធី ។

និយាយជារួម ប្រព័ន្ធគ្រប់គ្រងហិរញ្ញវត្ថុសាធារណៈកម្ពុជា ដែលចង់បាន គឺជាប្រព័ន្ធមួយបំពេញបាន តាមគោលការណ៍សំខាន់ៗ រួមមានសង្គតិភាពទៅនឹងនិយាម និងទំលាប់ប្រតិបត្តិល្អៗ។ ប្រព័ន្ធរួមនេះនឹងមាន អនុប្រព័ន្ធនានាពាក់ព័ន្ធនឹងប្រតិបត្តិការ ការពិនិត្យតាមដាន និង ការវាយតម្លៃ ។

**២១.១១.១. វិធីសាស្ត្រថវិកាមួយក្នុងការរៀបចំថវិកាក្រសួង រចនាសម្ព័ន្ធកម្មវិធីនិង សកម្មភាព**

ការធ្វើឱ្យប្រសើរឡើងនូវហិរញ្ញវត្ថុសាធារណៈ គឺជាដំណើរការមួយដែលមានរយៈពេលយូរហើយ ទាមទារឱ្យមានការប្តេជ្ញាខាងនយោបាយសម្រាប់វិន័យថវិកា។ សហប្រតិបត្តិការនៃក្រសួងពាក់ព័ន្ធនានា គឺជា ឧត្តមភាពសម្រាប់ការធានាបាននូវជោគជ័យនៃកំណែទម្រង់នេះ។ ដើម្បីធ្វើកំណែទម្រង់និងទំនើបភាវូបនីយកម្ម លើយន្តការថវិការបស់រាជរដ្ឋាភិបាល ក្រសួងសេដ្ឋកិច្ចនិងហិរញ្ញវត្ថុកំពុងដាក់ឱ្យអនុវត្តនូវវិធានការដូចខាង ក្រោម នៅក្នុងដំណើរការអនុវត្តថវិកា ៖

- ក្របខ័ណ្ឌថវិការយៈមធ្យម
- ការព្យាករណ៍សេដ្ឋកិច្ចដោយប្រុងប្រយ័ត្ន
- ការធ្វើឱ្យប្រសើរឡើងនូវស្ថានភាពរបស់រតនាគារ
- បង្កើតឱ្យមានស្មារតីគណនេយ្យភាពក្នុងការគ្រប់គ្រងមូលនិធិសាធារណៈ
- ការយកចិត្តទុកដាក់លើលទ្ធផលសម្រេចបាន
- តម្លាភាពថវិកា
- វិធីសាស្ត្របែបទំនើបក្នុងការគ្រប់គ្រងហិរញ្ញវត្ថុ។

នៅក្រោមកម្មវិធីកំណែទម្រង់ការគ្រប់គ្រងហិរញ្ញវត្ថុ ក្រសួងសេដ្ឋកិច្ចនិងហិរញ្ញវត្ថុបានអនុវត្តនូវ កំណែទម្រង់លើប្រព័ន្ធថវិកាដោយការផ្លាស់ប្តូរពីថវិកាតាមបន្ទាត់ថវិកា (Budget lines) ទៅជាការរៀបចំថវិកា តាមកម្មវិធី។ ប្រការនេះមានន័យថាផ្លាស់ គឺជាការផ្លាស់ប្តូរពីថវិកាសម្រាប់ជាមធ្យោបាយ ទៅជាថវិកា សម្រាប់បង្កើតលទ្ធផល។ ការរៀបចំថវិកាថ្មី ដែលបានស្នើសុំនេះនឹងបិតនៅក្នុងកម្រិតពីរ ៖ កម្មវិធី (បេសកកម្ម) និង សកម្មភាព។

# កម្មវិធី

ដូចដែលបានចែងនៅកម្រិតក្រសួង កម្មវិធីដាក់បញ្ចូលរួមគ្នានូវប្រាក់វិភាជ ដែលមានទំនាក់ទំនងជាមួយនយោបាយសាធារណៈ។ កម្មវិធីត្រូវដាក់ចេញនូវគោលដៅប្រតិបត្តិការ ដែលអាចវាស់វែងបានមួយដែលគោលដៅនេះ នឹងត្រូវបានសម្រេចបានក្នុងឆ្នាំសារពើពន្ធ និងគោលដៅដែលទាមទារនូវថវិកា និងបុគ្គលិក។ កម្មវិធីនីមួយៗត្រូវឆ្លើយតបទៅនឹងសកម្មភាពទាក់ទងគ្នានានា ដែលត្រូវបានប្រគល់ជូនដល់មន្ត្រីទទួលខុសត្រូវម្នាក់ ដែលបានចាត់តាំងឡើងដោយរដ្ឋមន្ត្រី ហើយឱ្យឈ្មោះថា “អ្នកសម្របសម្រួលកម្មវិធី” ។ មន្ត្រីរូបនេះទទួលកិច្ចការថវិកា ដែលអនុញ្ញាតឱ្យមន្ត្រីនោះធ្វើការជ្រើសរើសមធ្យោបាយ ដែលសមស្របបំផុត ដើម្បីសម្រេចគោលដៅដែលបានកំណត់។

## សកម្មភាព

គឺជាភាគតូចៗនៃកម្មវិធីដែលនៅក្នុងនោះចំណាយនានា ត្រូវបានបែងចែកទៅតាមផ្នែកនីមួយៗ។ សកម្មភាពមានសារៈសំខាន់ណាស់ សម្រាប់ការសម្រេចបាននូវគោលដៅនិងគោលបំណងនៃកម្មវិធី។ សកម្មភាពបញ្ជាក់នូវព័ត៌មានស្តីអំពីគោលដៅនៃការប្រើប្រាស់ថវិកា។ នៅក្នុងកម្រិតសកម្មភាព ចំណាយទាំងអស់ត្រូវបានគ្រោងទុក ហើយរៀបចំប្រព័ន្ធគ្រូតពិនិត្យការអនុវត្តថវិកា៖ អ្នកសម្របសម្រួលកម្មវិធីត្រូវដឹកនាំការអនុវត្តសកម្មភាពជាបន្តបន្ទាប់។

## វិធីសាស្ត្រថ្មីៗនៃការគ្រប់គ្រង

រួមបញ្ចូលតារាងកម្មវិធីជាតិមួយដែលត្រូវបានធ្វើវិមជ្ឈការ (ថវិកាសម្រាប់ប្រតិបត្តិការកម្មវិធី) និងការពិភាក្សាផ្នែកគ្រប់គ្រង រវាងរដ្ឋបាលថ្នាក់កណ្តាល និង មន្ទីរដែលបានធ្វើវិមជ្ឈការ (ការត្រួតពិនិត្យការគ្រប់គ្រងនីតិវិធីនៃរបាយការណ៍។ល។)។ ការប្រមូលរៀបចំជាក្រុមថ្មីមួយ នឹងអនុញ្ញាតឱ្យមានភាពខុសប្លែកគ្នាកម្រិតនៃការប្រតិបត្តិទីតាំង តាមខេត្ត និងមុខងារសេដ្ឋកិច្ចដែលពាក់ព័ន្ធ។ ឧទាហរណ៍លេខកូដដែលមានពីរខ្ទង់ពិពណ៌នាអំពីជំពូកលេខកូដដែលមានបីខ្ទង់ពិពណ៌នាអំពីគណនី ហើយលេខកូដបួនខ្ទង់ពិពណ៌នាអំពីអនុគណនី។ អាស្រ័យហេតុនេះអត្ថន័យនៃមាត្រា ជំពូក កម្រិត និង អនុកម្រិតលាយបាត់ដោយជំនួសមកវិញដោយជំពូកគណនី និង អនុគណនី។

ជាមួយការបោះឆ្នោតលើប្រាក់វិភាជកថវិកាដោយចេតនាក្រោមកញ្ចប់សរុប ហើយមិនមែនគ្រាន់តែដោយសារជាតិនៃចំណាយនិយមន័យ នៃលទ្ធផលរំពឹងទុកដែលបានវាស់វែងដោយសូចនាករមានចុះលេខអនុញ្ញាតឱ្យមានការប្រព្រឹត្តទៅបានក្នុងការផ្លាស់ប្តូរការគ្រប់គ្រងរដ្ឋាភិបាល ពីមធ្យោបាយទ្យួស៊ុកទៅជាលទ្ធផលទ្យួស៊ុក។

អត្តសញ្ញាណនៃសូចនាករ ដែលពាក់ព័ន្ធនិងអាចទុកចិត្តបាននឹងកំពុងធ្វើឱ្យវាអាចប្រព្រឹត្តទៅបានជាបន្តបន្ទាប់ដើម្បីបង្កើតនូវគោលដៅសម្រាប់នយោបាយរបស់ក្រសួង។ សកលភាវនីយកម្មនិងភាពអាចជំនួសបាន (Symmetric fungibility) នៃថវិកាផ្តល់ជូននូវសេរីភាពថ្មីៗទៀតដល់អ្នកគ្រប់គ្រង។ ផ្ទុយទៅវិញប្រការនេះនឹងនាំឱ្យមានការបង្កើតលទ្ធផល និង ផ្តល់នូវគណនេយ្យភាពមួយក្នុងរបាយការណ៍អំពីប្រតិបត្តិការដើម្បីធានាឱ្យបាននូវប្រសិទ្ធភាពនៃនយោបាយសាធារណៈ។

**២១.១១.២. ការដាក់អោយអនុវត្តគណនេយ្យបង្កើត (Accrual Accounting)**

កំណែទម្រង់គណនេយ្យមានជាប់ទាក់ទងនឹងសេចក្តីផ្តើមនៃគណនេយ្យបង្កើត និងដំណើរផ្លាស់ប្តូរនៃក្របខ័ណ្ឌទស្សនៈនិងទម្រង់គណនេយ្យដោយផ្អែកលើតារាងគណនេយ្យក្រុមហ៊ុន ដែលត្រូវបានកែសម្រួលទៅតាមតម្រូវការជាក់លាក់របស់រដ្ឋ។ ជាមួយគ្នានេះដែរវាស្តែងចេញនូវការផ្លាស់ប្តូរដ៏ចាំបាច់មួយនៅក្នុងតួនាទីរបស់គណនេយ្យករសាធារណៈ។

ក្រសួងសេដ្ឋកិច្ចនិងហិរញ្ញវត្ថុ នឹងរំកិលខ្លួនឆ្ពោះទៅកាន់វិធីសាស្ត្រគណនេយ្យបង្កើត (Double-entry accrual basis) ។ នេះគឺជាកំណែទម្រង់ដែលមិនរាយការណ៍ ជាមួយនឹងការបង្កើតកម្រិតនៃគណនេយ្យរដ្ឋឱ្យឈានដល់ស្តង់ដារអន្តរជាតិ ៖

- បំណុលនឹងត្រូវកត់ចូលនៅថ្ងៃដែលកើតមាន ហើយនឹងត្រូវបានបញ្ចូលនៅក្នុងឆ្នាំសារពើពន្ធដែលបង្ហាញពីរបររងរបស់ពួកវាថា ជាបំណុលដែលត្រូវទារ ឬ បំណុលដែលត្រូវសង។
  - ចំណូលដែលប្រមូលបាន តាមរយៈចំណូលពន្ធ ឬ មិនមែនសារពើពន្ធ ជំនួយឥតសំណង ជាទំនិញ ឬ ជាសេវា អំណោយជាសម្ភារៈបរិក្ខារ តាមរយៈជំនួយអន្តរជាតិនឹងត្រូវដាក់បញ្ចូលទៅក្នុងគណនេយ្យរដ្ឋាភិបាល។
  - សម្រាប់ចំណាយវិញ និយាមគណនេយ្យនឹងត្រូវបានបង្កើតឡើងសារជាថ្មី ដើម្បីឱ្យបានដឹងរៀងរាល់ពេលអំពីស្ថានភាពនៃបំណុលរបស់ “អ្នកផ្គត់ផ្គង់” មានន័យថាជា “អាណត្តិទូទាត់ប្រាក់ដំណាក់ដែលនៅសល់ ។”

បញ្ហារសើបបំផុតនៅក្នុងករណីនៃបុរេប្រទានដែលបានផ្តល់ទៅឱ្យក្រសួងនានា ដើម្បីប្រតិបត្តិលើចំណាយមានការជាប់ទាក់ទងទៅនឹងកម្មវិធីសកម្មភាពអទិភាព (PAP) ដែលត្រូវបានគេចាត់ទុកថាជាអាណត្តិឱ្យទូទាត់ដោយគ្មានក្រដាស។ ការចាកចេញពីច្បាប់គណនេយ្យសាធារណៈបច្ចុប្បន្ននេះត្រូវបានគេផ្តល់សិទ្ធិអំណាចឱ្យដើម្បីធ្វើការទូទាត់នូវចំណាយអាទិភាពឱ្យឆាប់រហ័ស។ វាក៏ជាមធ្យោបាយមួយដែរក្នុងការធ្វើឱ្យតុល្យភាពថវិការបស់ក្រសួងមួយចំនួន ដើម្បីកុំឱ្យឥណទានទាំងនោះ នឹងបាត់បង់នៅឆ្នាំបន្ទាប់។

- បេតិកភណ្ឌភារៈនីយកម្មនៃបំណុលនិងការវិនិយោគ នឹងត្រូវបានធានាឱ្យស្របជាមួយនឹងលក្ខខណ្ឌដើម្បីបង្កើតស្លាកស្នាមជាលិខិតស្នាម ស្តីអំពីការប្រគល់សិទ្ធិនិងការទូទាត់និងការរៀបចំរបាយការណ៍ទ្រព្យសកម្មនិងបំណុលដោយរួមបញ្ចូលនូវការចុះបញ្ជីគណនេយ្យរបស់ទ្រព្យសកម្មជាប់លាប់ (fixed assets) ទ្រព្យសម្បត្តិ (property) និងមូលធនបត្រ (securities) និងបំណុលរយៈខ្លីនិងរយៈវែង។
- មាតិកាគណនេយ្យមួយដោយផ្អែកលើតារាងគណនេយ្យរបស់បារាំង ដែលឆ្លើយតបទៅនឹងនិយាមអន្តរជាតិនឹងត្រូវបានអនុម័ត។ គណនេយ្យប្រភេទទី៤និងទី៥ត្រូវបានអនុម័តនិងដាក់ឱ្យប្រើប្រាស់រួចហើយតាំងពីខែមករាឆ្នាំ២០០៥។ ការងារនៃការបង្កើតប្រភេទទី១គឺគណនេយ្យមូលធន (capital accounts) ប្រភេទទី២ គឺទ្រព្យសកម្មជាប់លាប់ប្រភេទទី៦ការចំណាយថវិកានិងប្រភេទទី៧គឺចំណូលថវិកាបានបញ្ចប់រួចជាស្ថាពរហើយ។

### ២១.១១.៣. ប្រព័ន្ធព័ត៌មាន

ការគ្រប់គ្រងហិរញ្ញវត្ថុដោយប្រព័ន្ធព័ត៌មាន (FMIS) នឹងត្រូវបានបង្កើតនៅគ្រប់រដ្ឋបាលថ្នាក់កណ្តាលទាំងអស់ស្របជាមួយការបង្កើតប្រព័ន្ធព័ត៌មានគ្រប់គ្រងតាមក្រសួង។ កំណែទម្រង់នេះផ្អែកទៅលើការសាកល្បងដោយជោគជ័យ ការផ្លាស់ប្តូរព័ត៌មាន និង ជំនាញដ៏សម្បូរបែបនិងជំនាញសំខាន់ៗ។ កំណែទម្រង់នេះនឹងស្វែងចេញឱ្យឃើញនូវវប្បធម៌ថ្មីមួយនៃការអនុវត្ត និងការវាស់វែង ដ៏មានប្រសិទ្ធភាពដែលមាននៅក្នុងច្បាប់ថវិកា ហើយដែលនឹងអាចនាំទៅរកការធ្វើវិសោធនកម្មរបស់វា។ ដើម្បីអនុវត្តកំណែទម្រង់នេះប្រកបដោយប្រសិទ្ធភាពក្រសួងនានា ត្រូវតែរៀបចំចំណុចនៃការពិភាក្សាការគ្រប់គ្រងរវាង អ្នកសម្របសម្រួលកម្មវិធី និងផ្នែកប្រតិបត្តិការស្តីអំពីថវិកាប្រតិបត្តិការរបស់កម្មវិធី។

### ២១.១១.៤. ដំណោះស្រាយកំណែទម្រង់

ផែនការសម្រាប់កំណែទម្រង់មានដូចតទៅ ៖

- ការអភិវឌ្ឍផ្លូវច្បាប់និងការធ្វើបច្ចុប្បន្នកម្មនីតិបញ្ញត្តិដែលពាក់ព័ន្ធនឹងច្បាប់ថវិកាដោយនាយកដ្ឋានថវិកា។
- ការពិនិត្យមើលឡើងវិញនូវការធ្វើវិសោធនកម្មច្បាប់។
- ការបង្កើតគំរូថវិកាថ្មីមួយដោយនាយកដ្ឋានថវិកា។
- ការងារលើផ្នែកគណនេយ្យដែលត្រូវបញ្ចប់ក្នុងឆ្នាំ២០០៦។
- សម្រាប់ផ្នែកថវិកាអនុវត្តនៃគំរូថ្មីនេះនឹងចាប់ផ្តើមនៅក្នុងឆ្នាំ២០០៧។
- ការអភិវឌ្ឍនៃសូចនាករការអនុវត្ត ដើម្បីវាយតម្លៃផលប៉ះពាល់នៃនយោបាយសាធារណៈដែលត្រូវបានឆ្លុះបញ្ចាំងនៅក្នុងកម្មវិធីទាំងនេះ។
- ការបណ្តុះបណ្តាលរាល់បុគ្គលិកទាំងអស់ ដែលពាក់ព័ន្ធក្នុងដំណាក់កាលនានានៃការរៀបចំនិងអនុវត្តថវិកា។

## ផ្នែកទី ៨

### ទំនាក់ទំនងសេដ្ឋកិច្ចអន្តរជាតិ

ជំពូកទី ២២. ការណិទ្ទកម្មក្រៅប្រទេស

ជំពូកទី ២៣. បំណុលក្រៅប្រទេស

ជំពូកទី ២៤. សមាហរណកម្មក្នុងតំបន់



# ជំពូកទី ២២

## ពាណិជ្ជកម្មក្រៅប្រទេស

### ២២.១. សេរីភាវូបនីយកម្មនៃពាណិជ្ជកម្មក្រៅប្រទេស

គោលដៅចម្បងបំផុតនៃនយោបាយសេដ្ឋកិច្ចក្រៅប្រទេសរបស់កម្ពុជា គឺការពង្រីក និង ពង្រឹងនូវទំនាក់ទំនងសេដ្ឋកិច្ច និង កិច្ចសហប្រតិបត្តិការអន្តរជាតិ តាមរយៈការធ្វើសមាហរណកម្មសេដ្ឋកិច្ចកម្ពុជាចូលទៅក្នុងសេដ្ឋកិច្ចតំបន់និងពិភពលោក។ គោលដៅនេះត្រូវបានកំណត់ឡើង ដើម្បីប្រើប្រាស់គុណប្រយោជន៍នៃការបែងចែកកម្លាំងពលកម្មអន្តរជាតិ ដើម្បីជំរុញការអភិវឌ្ឍសេដ្ឋកិច្ច និង លើកកម្ពស់សុខុមាលភាពរបស់ប្រជាជន។

ចាប់តាំងពីចុងទសវត្សរ៍៨០ ហើយជាពិសេសនៅដើមទសវត្សរ៍៩០ កម្ពុជាបានចាប់ផ្តើមសេរីភាវូបនីយកម្មពាណិជ្ជកម្ម និង ការធ្វើសមាហរណកម្ម។ វិស័យឯកជនអាចមានលទ្ធភាពបង្កើតទៅជាក្រុមហ៊ុនចម្រុះ ដោយមានការចូលរួមពីបរទេសជាអតិបរមា ៤៩ ភាគរយ។ ចាប់តាំងពីឆ្នាំ១៩៩៣ រាជរដ្ឋាភិបាលកម្ពុជាបានលុបចោលនូវការចេញអាជ្ញាប័ណ្ណទូទៅសម្រាប់ការនាំចូល និងការនាំចេញទំនិញ ដោយទាមទារឱ្យក្រុមហ៊ុនចុះបញ្ជីពាណិជ្ជកម្មជំនួសវិញ។

### ២២.១.១. ឧទាហរណ៍របស់ពន្ធគយ

- សេដ្ឋកិច្ចបានផ្តល់នូវអំណះអំណាងមួយចំនួន ដើម្បីគាំទ្រដល់ពន្ធគយ ៖
- ដើម្បីបង្កើនជាអតិបរមានូវផលប្រយោជន៍ពីការប្រើប្រាស់យុទ្ធសាស្ត្រនៃពន្ធគយ។ ពន្ធគយអាចជួយលើកកម្ពស់សុខុមាលភាពសង្គមរបស់ប្រទេស តាមរយៈការប្រមូលចំណូលពីការនាំចូល និង ការនាំចេញទំនិញ និងសេវា ដោយសារតែប្រាក់ចំណេញត្រូវបានផ្ទេរពីក្រុមហ៊ុនបរទេស មកក្រុមហ៊ុនក្នុងស្រុកវិញ។
  - ជាឧបករណ៍សម្រាប់ការពារជាបណ្តោះអាសន្ន សម្រាប់ឧស្សាហកម្មទុនខ្សោយមួយចំនួន។ គេបានអះអាងថា ឧស្សាហកម្មខ្លះៗមិនអាចរកចំណេញបានទេពីពេលដំបូង។ ក៏ប៉ុន្តែ នៅក្នុងរយៈពេលវែង ឧស្សាហកម្មទាំងនេះនឹងមានភាពប្រកួតប្រជែង (តាមផ្នែកពិភពលោក) ពីព្រោះថ្លៃដើមផលិតកម្មនឹងធ្លាក់ចុះ តាមរយៈយុទ្ធវិធីរៀនចេះពីការធ្វើ។
  - ដើម្បីប្រមូលចំណូលថវិកា។ ទោះបីយ៉ាងណាក៏ដោយ ពន្ធលើពាណិជ្ជកម្ម មិនមែនជាឧបករណ៍ដ៏មានប្រសិទ្ធភាព ដើម្បីសម្រេចបាននូវគោលដៅប្រមូលចំណូលឡើយ ដោយសារតែពន្ធទាំងនេះធ្វើឱ្យប៉ះពាល់ដល់ផលិតកម្ម និងការប្រើប្រាស់។ ឧបករណ៍ដ៏ល្អបំផុតសម្រាប់ប្រមូលចំណូល គឺជាពន្ធ ដូចជាពន្ធទៅលើប្រាក់ចំណូល ឬ ពន្ធលើទំនិញប្រើប្រាស់ (អាករពិសេស និង អាករលើតម្លៃបន្ថែម) ដែលអាចអនុវត្តបាន ដោយគ្មានការរើសអើង ទៅលើទាំងទំនិញផលិតនៅក្នុងស្រុក និង ទំនិញនាំចូល។
  - កាត់បន្ថយការនាំចូល ដើម្បីធ្វើឱ្យប្រសើរឡើងនូវតុល្យភាពនៃជញ្ជីងទូទាត់។

**២២.១.២. អត្ថប្រយោជន៍នៃពន្ធគយរួម**

អត្ថប្រយោជន៍នៃពន្ធគយរួម មានដូចខាងក្រោមនេះ ៖

- **ភាពងាយស្រួលខាងរដ្ឋបាល៖** ប្រសិនបើមានពន្ធគយរួមលើទំនិញ នោះនឹងគ្មានការលើកទឹកចិត្តណាមួយ ឱ្យមានការរាយការណ៍ទំនិញបន្តិចឡើយ។ កត្តានេះអាចធ្វើឱ្យរដ្ឋបាលគយ និងរដ្ឋាករអាចជឿជាក់ថា អ្នកនាំចូលនឹងមិនបន្ថយតម្លៃទំនិញនាំចូល ហើយប្រការនេះអាចកាត់បន្ថយអំពើពុករលួយក្នុងការនាំចូល។ កត្តាទាំងអស់នេះនឹងធ្វើឱ្យមានការកាត់បន្ថយតម្លៃរដ្ឋបាល ក្នុងការធ្វើពាណិជ្ជកម្ម។
- **កាត់បន្ថយអំពើរត់គេចពន្ធ៖** អត្រាពន្ធគយច្រើនផ្តល់ការលើកទឹកចិត្ត ឱ្យមានការរត់គេចពន្ធចំពោះទំនិញណា ដែលត្រូវបង់ពន្ធខ្ពស់។ ប្រសិនបើអនុវត្តពន្ធគយរួម នោះគ្មានការលើកទឹកចិត្តខ្លាំងក្លា អោយមានអំពើរត់គេចពន្ធរបៀបនេះឡើយ។

បទពិសោធន៍ទូទាំងពិភពលោក ក្នុងរយៈពេល ៥០ ឆ្នាំកន្លងមកនេះ បានបង្ហាញឱ្យឃើញនូវអត្ថប្រយោជន៍នៃរបបពាណិជ្ជកម្មបើកចំហ។ ក៏ប៉ុន្តែ ប្រទេសកំពុងអភិវឌ្ឍន៍ជាច្រើន ដំបូងឡើយបានខិតខំជំរុញឧស្សាហូបនីយកម្ម តាមរយៈការបង្កើតរបបពន្ធគយយ៉ាងខ្ពស់ ដើម្បីការពារទំនិញក្នុងស្រុក។ ក៏ប៉ុន្តែក្នុងទសវត្សរ៍កន្លងទៅនេះ មានភស្តុតាងជាច្រើនបង្ហាញថា របបការពារកាន់តែខ្ពស់ នឹងកាន់តែធ្វើឱ្យការអភិវឌ្ឍសេដ្ឋកិច្ចកាន់តែធ្លាក់ចុះ។ ផ្ទុយទៅវិញ របបពាណិជ្ជកម្មបើកចំហបង្កើតនូវលក្ខខណ្ឌអំណោយផលច្រើនសម្រាប់កំណើនសេដ្ឋកិច្ច (ធនាគារពិភពលោក២០០២:៥២៦)។

ប្រទេសដែលទទួលបានជោគជ័យ ក្នុងការអភិវឌ្ឍសេដ្ឋកិច្ច គឺប្រទេសដែលសម្រេចបាននូវកំណើនសេដ្ឋកិច្ចខ្ពស់ តាមរយៈកំណើនយ៉ាងខ្លាំងក្លានៃការនាំចេញផលិតផលឧស្សាហកម្ម។ ហើយការនាំចេញទទួលបានជោគជ័យផងដែរ ដោយសារតែរបបពន្ធគយសម្រាប់ការនាំចូលមានកម្រិតទាប ឬ ក៏អាចនិយាយម្យ៉ាងទៀតបានថា របបពាណិជ្ជកម្មក្រៅប្រទេសផ្តល់ការលើកទឹកចិត្តដល់អ្នកនាំចេញ។

**២២.១.៣. អំណះអំណាងក្នុងការរៀបចំពន្ធគយរួម ហើយធាប**

គោលនយោបាយសេដ្ឋកិច្ចរបស់រាជរដ្ឋាភិបាលកម្ពុជាមានគោលដៅសម្រេចឱ្យបាន នូវកំណើននៃផលិតផលឧស្សាហកម្មក្នុងអត្រាខ្ពស់ និង ការអភិវឌ្ឍ ដោយឈរលើមូលដ្ឋាននៃការពង្រីកមូលដ្ឋាន និងការធ្វើពិពិធកម្មនៃការនាំចេញ និង ការពង្រឹងនូវភាពប្រកួតប្រជែងរបស់កម្ពុជាជាមួយនឹងផលិតផលឧស្សាហកម្មនាំចូល។ ក្នុងគោលដៅសម្រេចឱ្យបាននូវចក្ខុវិស័យនេះ កម្ពុជាត្រូវខិតខំប្រឹងប្រែងលើកកម្ពស់ការប្រើប្រាស់ធនធានទាំងឡាយរបស់ខ្លួនឱ្យអស់លទ្ធភាពរបស់វា ក្នុងវិស័យផលិតកម្ម។

ដើម្បីឱ្យវិស័យឯកជនដើរតួនាទីឈានមុខ ក្នុងការបែងចែកធនធាន ការលើកទឹកចិត្តខាងផ្នែកគោលនយោបាយ មិនត្រូវឱ្យប៉ះពាល់ដល់ការវាយតម្លៃទាក់ទងនឹងជម្រើសវិនិយោគរបស់ពួកគេ។ ពោល គឺរាជរដ្ឋាភិបាលត្រូវដាក់ចេញនូវវិធានការដើម្បីកាត់បន្ថយ និងឈានទៅបំបាត់នូវអត្រាការពារដែលមានកម្រិតយ៉ាងខ្ពស់ដូចលើកឡើងខាងលើ។ ប្រការនេះមានន័យថា រាជរដ្ឋាភិបាលត្រូវធ្វើកំណែទម្រង់អត្រាពន្ធគយដែលមានច្រើនគន្លាក់។

គោលដៅជាសារវន្តនៃគោលនយោបាយប្រព័ន្ធពន្ធគយ គឺការអនុម័តនូវវេចនាសម្ព័ន្ធអត្រាពន្ធរួម មានអត្រាទាប ដែលមានចំនួនអត្រាពន្ធគយ (tariff band) មួយចំនួនប៉ុណ្ណោះ។ ពោលគឺ ប្រព័ន្ធនេះមាន ចំនួនអត្រាពន្ធមួយចំនួន តែត្រូវអនុវត្តសម្រាប់ការនាំចូលទាំងអស់ ឬ ស្ទើរតែទាំងអស់ ហើយប្រព័ន្ធនេះនឹង សម្រួលឱ្យមានការអនុវត្តច្បាប់យ៉ាងតឹងរឹង មិនលើកទឹកចិត្តឱ្យមានការរត់ពន្ធទំនិញនាំចូលគេចពន្ធ និង កាត់បន្ថយចំណាយការិយាធិបតេយ្យ។ ការកំណត់កម្រិតសមស្របនៃអត្រាពន្ធគយ មានគោលដៅធ្វើយ៉ាង ណាឱ្យសម្រេចបាននូវការកៀរគរចំណូលថវិកា។ ក្នុងន័យនេះ អត្រាពន្ធគយទាបដែលមានលក្ខណៈដូចគ្នា ទៅលើការនាំចូលទាំងអស់ ឬ ស្ទើរតែទាំងអស់នៃសម្ភារៈប្រើប្រាស់សម្រាប់ផលិតកម្ម វត្ថុធាតុដើម និង ផលិតផលសម្រេចនឹងធានាឱ្យបានថា អ្នកផលិតក្នុងស្រុកនឹងមិនទទួលរងគ្រោះ ក្នុងការប្រកួតប្រជែងជាមួយ ទំនិញនាំចូល។

**២២.២. ការកាត់បន្ថយពន្ធគយ (Tariff Restructuring)**

**២២.២.១. រចនាសម្ព័ន្ធពន្ធគយ**

គោលនយោបាយពាណិជ្ជកម្មដ៏មានប្រសិទ្ធភាព គឺមានសារៈសំខាន់ណាស់សម្រាប់ការធ្វើសមា- ហរណកម្មរបស់កម្ពុជាចូលទៅក្នុងសេដ្ឋកិច្ចពិភពលោក។ " គោលនយោបាយពាណិជ្ជកម្មបង្កើតជាយន្តការ ចម្លង ដែលពាណិជ្ជកម្មអន្តរជាតិជះឥទ្ធិពលមកលើការបែងចែកធនធានក្នុងស្រុក ការបង្កើតនូវឧស្សាហកម្ម និង កសិកម្ម ដែលប្រកួតប្រជែង និងមានប្រសិទ្ធភាព ការទទួលបានបច្ចេកវិទ្យាចម្រុះនិងថ្មី ការជំរុញការលើក ទឹកចិត្តដល់អ្នកនាំចេញ និង ការកាត់បន្ថយការគេចពន្ធ ការស្វែងរកផលប្រយោជន៍ និង អំពើពុករលួយ តាម រយៈការអនុវត្តពន្ធគយ (WB. ២០០២:៥២៦)។

គោលនយោបាយពន្ធគយ គឺជាចំណុចស្នូលនៃគោលនយោបាយពាណិជ្ជកម្មនៅក្នុងប្រព័ន្ធទី- ផ្សារ។ ក្នុងន័យនេះ ពន្ធគយ គឺជាឧបករណ៍គោលនយោបាយ ដែលប្រទេសកំពុងអភិវឌ្ឍអាចប្រើប្រាស់បាន សម្រាប់ការការពារនៅក្នុងក្របខ័ណ្ឌ កិច្ចព្រមព្រៀងទូទៅស្តីពីពន្ធគយនិងពាណិជ្ជកម្ម និង អង្គការ ពាណិជ្ជកម្មពិភពលោក (GATT / WTO)។ ពន្ធគយមានឧត្តមភាពជាងជម្រើសឧបករណ៍សម្រាប់ ការការពារផ្សេងទៀត ដូចជាបាំងមិនមែនពន្ធគយ (NBTs) មានជាអាទិ៍ កូតា អាជ្ញាប័ណ្ណ និង របាំងបច្ចេកទេស ពាណិជ្ជកម្ម។

គោលនយោបាយពាណិជ្ជកម្ម ជាពិសេសពន្ធគយ ជះឥទ្ធិពលមកលើថ្លៃទំនិញក្នុងស្រុក ហើយកត្តា នេះវាជះឥទ្ធិពលត្រឡប់ទៅវិញ គឺការសម្រេចចិត្តក្នុងការវិនិយោគ និង ផលិតកម្ម។ ឧស្សាហកម្មដែលមិន ប្រកួតប្រជែងជាមួយនឹងការនាំចូល ដោយសារតែពន្ធគយ ការឧបត្ថម្ភធន និង ការកំណត់បរិមាណនាំចូល មានការលើកទឹកចិត្តជំរុញការផលិតសម្រាប់ទីផ្សារក្នុងស្រុក ហើយមិនមែនសម្រាប់ការនាំចេញទេ។ ជួនកាលមានមតិដ៏ទាស់ថា ប្រទេសមួយអាចការពារឧស្សាហកម្មដែលមានប្រកួតប្រជែង ពីទំនិញនាំចូល មួយចំនួន ដោយសារក្នុងពេលជាមួយគ្នានោះ ប្រទេសនោះអនុញ្ញាតឱ្យអ្នកនាំចេញអាចទិញវត្ថុធាតុដើម ដែលនាំចូល តាមថ្លៃប្រកួតប្រជែងកម្រិតពិភពលោក តាមរយៈការអនុវត្តនូវកម្មវិធីឱ្យរួចពន្ធផ្សេងៗ។ គោល នយោបាយនេះធ្វើឱ្យគេបាញ់ព្រួញមួយបានសត្វពីរ ដោយសម្រេចបានគោលដៅពីរយ៉ាង គឺជំរុញការនាំចេញ និង ការបង្កើតឧស្សាហកម្មដែលអាចប្រកួតប្រជែងជាមួយការនាំចូល។

មុនពេលមានការអនុវត្តនូវកំណែទម្រង់ពន្ធគយ កម្មវិធីពន្ធគយរបស់កម្ពុជាមានបន្ទាត់ពន្ធគយ ៦,៨២១ ចែកជា ១២ ចង្កោម៖ ០ភាគរយ ០,៣ភាគរយ ៧ភាគរយ ១០ភាគរយ ១៥ភាគរយ ២០ភាគរយ ៣០ភាគរយ ៣៥ភាគរយ ៤០ភាគរយ ៥០ភាគរយ ៩០ភាគរយ និង១២០ភាគរយ។ អត្រាពន្ធគយបីចង្កោម គឺ ៤០ភាគរយ ៩០ភាគរយ និង១២០ភាគរយ ត្រូវអនុវត្តសម្រាប់យានយន្ត។ ចង្កោមអត្រា៥០ភាគរយ គឺសម្រាប់ បារីផលិតផលប្រេងឥន្ធនៈ ភេសជ្ជៈ និង គ្រឿងបន្លាស់យានយន្ត។ ការនាំចូលភាគច្រើនរបស់កម្ពុជាគឺស្ថិតនៅ ក្នុងចង្កោម៧ភាគរយ ១៥ភាគរយ ២០ភាគរយ និង៥០ភាគរយ។

អត្រាកំណត់ពន្ធជាង៩០ភាគរយស្ថិតនៅក្នុងចង្កោមបី ៖ ៧ភាគរយ ១៥ភាគរយ និង៣៥ភាគរយ។ នេះមានន័យថា ការកែសម្រួលណាក៏ដោយដែលរក្សាទុកចង្កោមពន្ធស៧ភាគរយ ១៥ភាគរយ និង៣៥ភាគរយ នឹងមិនមានផលប៉ះពាល់ខ្លាំងលើប្រាក់ចំណូលទេ។ ហេតុដូច្នេះហើយការកែសម្រួលពន្ធគយដែលធ្វើឡើង ដោយក្រសួងសេដ្ឋកិច្ច និង ហិរញ្ញវត្ថុបានសម្រួលអត្រាពន្ធគយ ដែលនៅលើកម្រិត៣៥ភាគរយ មកត្រឹម ៣៥ ភាគរយ ដោយច្របាច់បញ្ចូលគ្នាអត្រាពន្ធគយបីកម្រិតគឺ ១០ភាគរយ ១៥ភាគរយ និង ២០ភាគរយ មកនៅ កម្រិត១៥ភាគរយ ហើយរក្សា៧ភាគរយនៅដដែល និង បញ្ចូលគ្នាពី ០.៣ភាគរយនិង០ភាគរយមក០ភាគរយ។

ទោះបីជាយ៉ាងណាក៏ដោយ ការកែសម្រួលពន្ធគយរបៀបនេះវានឹងនាំឱ្យមានការបាត់បង់ចំណូល ពីប្រភពដូចខាងក្រោមនេះ ៖ បាត់បង់ពន្ធនាំចូលបាត់បង់អាករពិសេស និង បាត់បង់ពន្ធលើតម្លៃបន្ថែម។ គួរ ឱ្យកត់សម្គាល់ផងដែរថា អាករពិសេស និង អាករលើតម្លៃបន្ថែម ត្រូវបានគេគណនាដោយឈរលើមូលដ្ឋាន តម្លៃពន្ធគយ បូកនឹងពន្ធគយនិងអាករ។ ហើយតាមការប៉ាន់ស្មានឃើញថា ការកែសម្រួលនេះនឹងធ្វើឱ្យ ខាតបង់ពី ៤០ ទៅ ៥០ ពាន់លានរៀល (billion CRs)។

ជាវិធានការប៉ះប៉ូវការបាត់បង់ចំណូលថវិកា ដោយសារការអនុវត្តកំណែទម្រង់ពន្ធគយនេះ រាជ- រដ្ឋាភិបាលបានបង្កើនអត្រាអាករពិសេសលើទំនិញសំខាន់ៗទាំងនេះ។ សារៈសំខាន់នៃការផ្លាស់ប្តូរពីពន្ធគយ ទៅការប្រើប្រាស់អាករពិសេសនេះ គឺជាវិធានការបង្កើនចំណូល ដោយជៀសវាងនូវផលប៉ះពាល់ជាអវិជ្ជមាន នៃពន្ធគយខ្ពស់លើការបែងចែកធនធាននៅក្នុងស្រុក ពីព្រោះថាអាករពិសេសត្រូវបានអនុវត្តដោយស្មើភាព គ្នា ទាំងទំនិញផលិតនៅក្នុងស្រុក ទាំងលើទំនិញនាំចូល។

ទោះបីជាយ៉ាងណាក៏ដោយ មិនមែនទំនិញនិងផលិតផលទាំងអស់ត្រូវតែអនុវត្តអាករពិសេសនោះ ទេ។ ដូច្នេះហើយដើម្បីធានាឱ្យបាននូវការកើនឡើងចំណូលបន្ទាប់ពីមានការកែសម្រួលនេះ រដ្ឋាភិបាលបាន សម្រេចចិត្តបង្កើនអត្រាអាករពិសេសទៅលើផលិតផលខ្លះ ជាជាងការកាត់បន្ថយអត្រាពន្ធគយ។ ក្រសួង សេដ្ឋកិច្ច និង ហិរញ្ញវត្ថុ បានបង្កើនអត្រាអាករពិសេសទូទៅផងដែរលើទំនិញផលិតក្នុងស្រុកដែលអាចយក អាករបាន ដើម្បីរក្សាអត្រាអាករពិសេសរួមមួយ ទៅលើគ្រប់ទំនិញទាំងអស់ដោយមិនគិតពីប្រទេសដើម។

**២២.២.២. កំណែទម្រង់ពន្ធគយ**

នៅថ្ងៃទី២៥ខែឧសភាឆ្នាំ២០០១ រាជរដ្ឋាភិបាលបានកាត់បន្ថយចង្កោមពន្ធគយពី ១២ មកនៅ ៤ ដែលមានអត្រាខ្ពស់បំផុតធ្លាក់ពី ១២០ ភាគរយមកត្រឹម ៣៥% (ណាវុំ២០០១) ។ ចង្កោមពន្ធគយ ៣៥ ភាគ រយនេះជួយការពារដល់ទំនិញប្រើប្រាស់ និង ទំនិញពាក់កណ្តាលសម្រេចយ៉ាងច្រើនដូចជា ផលិតផល សាច់កែច្នៃ និង ផលិតផលទឹកដោះ បន្លែ និង ផ្លែឈើកែច្នៃ ម្សៅស្រូវសាឡើ ភេសជ្ជៈ និងផលិតផលថ្នាំជក់ វាយនភ័ណ្ឌ និង សម្លៀកបំពាក់ ក្តារបន្ទះ និងគ្រឿងអលង្ការ។ ក្រោមចង្កោមពន្ធនេះវាគ្របដណ្តប់លើមួយភាគ ប្រាំនៃគ្រប់ទំនិញនាំចូលទាំងអស់។

នៅចុងឆ្នាំ២០០២ ក្រសួងសេដ្ឋកិច្ចនិងហិរញ្ញវត្ថុបានកាត់បន្ថយអត្រាពន្ធគយមធ្យមនីមួយៗឱ្យស្ថិតនៅក្រោម១៥ភាគរយ។ បរិមាណនៃអត្រាកាន់តែតិច គម្លាតនៃអត្រាកាន់តែតិច និង អត្រាជាមធ្យមកាន់តែទាបនៅពេលនោះ ចំណាយក្នុងការយកពន្ធគយនឹងតិចជាងមុន សម្រាប់សេដ្ឋកិច្ចជាតិ ដោយសារការបែងចែកធនធានខុសទិសដៅ។

បន្ថែមលើពន្ធគយ ពន្ធប្រយោលពីរទៀតត្រូវបានអនុវត្ត ដោយឈរលើមូលដ្ឋានតម្លៃនាំចូល គឺ អាករពិសេស និង អាករលើតម្លៃបន្ថែម។ ជាទូទៅ ប្រទេសកម្ពុជាប្រមូលចំណូលពន្ធ ប្រហែលជា ៧៦.៤១ ភាគរយនៃចំណូលពន្ធគយសរុបរបស់ខ្លួនពីការនាំចូល ដែលក្នុងនោះ ចំណូលពីពន្ធប្រយោលមានចំនួន ៥១ ភាគរយ នៃពន្ធទាំងអស់នៃការនាំចូលក្នុងឆ្នាំ ២០០១។

អាករពិសេសបានមកពីទំនិញ៥ក្រុមគឺ៖ ភេសជ្ជៈ (ទឹកសុទ្ធ) ផលិតផលថ្នាំជក់ យានជំនិះធ្វើដំណើរម៉ូតូ និង ផលិតផលប្រេង។ អាករលើតម្លៃបន្ថែមត្រូវអនុវត្ត ១០ ភាគរយដូចគ្នា។ ដោយមានការលើកលែងបន្តិចបន្តួចប៉ុណ្ណោះ ពន្ធទាំងពីរនេះត្រូវអនុវត្តលើការនាំចូល ដោយឈរលើលក្ខខណ្ឌ និង អត្រាដូចគ្នាទៅនឹងទំនិញក្នុងស្រុកដែរ។ អ្នកនាំចូលទទួលបានអត្រាអាករលើតម្លៃបន្ថែម ០ភាគរយ សម្រាប់នាំចូលវត្ថុធាតុដើមទាំងឡាយណា ដើម្បីយកមកប្រើប្រាស់ក្នុងការផលិតជាទំនិញនាំចេញ។

ជាការពិតណាស់ ទម្រង់នៃការការពារមានការទាក់ទងទៅនឹងពន្ធគយទាប សម្រាប់ទំនិញមិនទាន់កែច្នៃ និង វត្ថុធាតុដើម ហើយពន្ធខ្ពស់សម្រាប់ផលិតផលសម្រេចចុងក្រោយ។ កម្មវិធីពន្ធគយរបស់កម្ពុជាត្រូវបានគេចាត់ទុកថាមានពន្ធគយទាបទៅលើទំនិញសម្រេច ដែលបានជ្រើសរើសឱ្យជាប់ពន្ធជាមធ្យមនិងខ្ពស់ ដែលនេះគេអាចហៅបានថាបង្កើនពន្ធគយ។ កត្តានេះបណ្តាលឱ្យមានការបែងចែកធនធានមិនមានប្រសិទ្ធភាព។

នៅក្នុងរយៈពេលវែង រចនាសម្ព័ន្ធអត្រាពន្ធកើនឡើង ដែលផ្តោតទៅលើផលិតកម្មទំនិញសម្រេចចុងក្រោយ ដែលធ្វើឱ្យខូចខាតដល់ផលិតកម្មពាក់កណ្តាលសម្រេច លើកទឹកចិត្តសកម្មភាពអាជីវកម្មប្រភេទតំឡើង ប៉ុន្តែមិនបានលើកទឹកចិត្តដល់ផលិតកម្មទំនិញពាក់កណ្តាលសម្រេចឡើយ។

ភាគច្រើនកំណើនយ៉ាងឆាប់រហ័សនៅក្នុងវិស័យឧស្សាហកម្ម គឺដោយសារការនាំចេញ ជាពិសេស វាយនភ័ណ្ឌហើយថ្មីៗនេះទៀតគឺស្បែកជើង។ ជួយទៅវិញ កំណែទម្រង់ពន្ធគយកាន់តែច្រើននឹងបង្កើតឱ្យមានផលចំណេញកាន់តែខ្ពស់នៅក្នុងរយៈពេលខ្លី។ អត្រាពន្ធគយរួម និង ទាបមួយជាសញ្ញាណបង្ហាញទៅអ្នកវិនិយោគថា កម្ពុជាមានបំណងធ្វើជាកន្លែងវិនិយោគនៅក្នុងវិស័យណា ដែលកម្ពុជាមានគុណសម្បត្តិប្រៀបធៀបខ្ពស់។ កត្តានេះនឹងជួយទាក់ទាញអ្នកវិនិយោគដោយផ្ទាល់ពីបរទេស (Foreign Direct Investment) មកក្នុងវិស័យនេះ។

អត្រាពន្ធគយរួមនិងទាបមួយធ្វើឱ្យអ្នកវិនិយោគអាចទិញវត្ថុធាតុដើម តាមតម្លៃពិភពលោក (ឬ ក្នុងកម្រិតពិភពលោក) ហើយកត្តានេះនាំឱ្យមានការធានាបានថា អ្នកផលិតសម្រាប់ផ្គត់ផ្គង់ឱ្យទីផ្សារក្នុងស្រុក (រួមទាំង សហគ្រាសតូចនិងមធ្យម) នឹងមិនទទួលរងគ្រោះ ដោយសារតែការនាំចូល។ ប៉ុន្តែជួយទៅវិញវាជួយជំរុញឱ្យមានការអភិវឌ្ឍឧស្សាហកម្មប្រកួតប្រជែងជាមួយការនាំចូល។

**២២.២.៣. ថ្ងៃដែលត្រូវបង្កើតការអនុវត្តកំណែទម្រង់ពន្ធគយ**

ប្រទេសដែលមានការបើកចំហរបបនយោបាយពាណិជ្ជកម្ម តែងតែជួបប្រទះនឹងការខាតបង់រយៈពេលខ្លី ដោយសារការអនុវត្តកំណែទម្រង់នេះ។ ជាពិសេស ប្រទេសដែលធ្លាប់បានប្រើពន្ធគយ និងរបាំងមិនមែនពន្ធគយយ៉ាងទូលំទូលាយ ដើម្បីការពារមូលដ្ឋានឧស្សាហកម្មដែលមិនមានប្រសិទ្ធភាពរបស់ពួកគេ តែងតែខាតបង់ច្រើនដោយសារកំណែទម្រង់។ ជាទូទៅ ថ្ងៃដែលត្រូវបង់ទាំងអស់នេះ រួមមានការអត់ការងារធ្វើក្នុងរយៈពេលខ្លី ក្នុងកម្រិតខ្ពស់ ដោយសារតែមានការកែសម្រួលឡើងវិញនៅផ្នែកណា ដែលមិនទាន់មានប្រសិទ្ធភាព ហើយធនធានត្រូវបានគេយកទៅប្រើឱ្យមានប្រសិទ្ធភាពជាងមុន។

ការខាតបង់សំខាន់បំផុតក្នុងកំណែទម្រង់របស់កម្ពុជា គឺផលប៉ះពាល់នៃកំណែទម្រង់ពន្ធគយទៅលើចំណូលថវិកា។ ដើម្បីធ្វើការប្រៀបធៀបផលប៉ះពាល់នេះ យើងត្រូវធ្វើការវិភាគការប្រមូលចំណូលពីពន្ធនាំចូល អាករលើតម្លៃបន្ថែម អាករពិសេស និងពន្ធលើផលរបរ នៅក្នុងឆមាសទី១ ឆ្នាំ ២០០២ ដោយធ្វើការប្រៀបធៀបជាមួយនឹងរយៈពេលដូចគ្នាក្នុងឆ្នាំ ២០០១។ ចំណូលលើពន្ធទាំងនេះមានការកើនឡើង១,៦ភាគរយ គឺ ដល់ ៤៧៧.៧ពាន់លានរៀល (ពន្ធនាំចូល ១៧៨.៩ពាន់លាន អាករលើតម្លៃបន្ថែម ២០៥.៧ពាន់លាន អាករពិសេស ៨៩.៧ ពាន់លាន ពន្ធលើផលរបរ ៣.៤ពាន់លាន) នៅក្នុងឆមាសទីមួយឆ្នាំ២០០២ ជាមួយនឹង ៤៧០.៣ពាន់លានរៀល (ពន្ធនាំចូល ១៩៥.៧ពាន់លានរៀល អាករលើតម្លៃបន្ថែម ២០៥.០ពាន់លានរៀល អាករពិសេស ៦៣.៧ពាន់លានរៀល ពន្ធលើផលរបរ ៥.៩ពាន់លានរៀល) នៅឆមាសទីមួយឆ្នាំ២០០១។

យើងរំពឹងថា កំណែទម្រង់ពន្ធគយនឹងធ្វើឱ្យបាត់បង់ចំណូល ពីប្រភពខាងក្រោមនេះ គឺបាត់បង់ចំណូលពីពន្ធនាំចូល អាករពិសេស និង អាករលើតម្លៃបន្ថែម។ យើងអាចមើលឃើញថាពន្ធនាំចូលបានធ្លាក់ចុះ១៦.៨ពាន់លានរៀល ប៉ុន្តែអាករពិសេសបានកើនឡើង២៦ពាន់លានរៀល។ ការប្រមូលអាករលើតម្លៃបន្ថែមបានកើន ០.៧ ពាន់លាន។ ទោះបីយ៉ាងណាក៏ដោយ ក្រសួងសេដ្ឋកិច្ច និង ហិរញ្ញវត្ថុបានប្រឹងប្រែងដើម្បីពង្រឹងការប្រមូលពន្ធតាមរបបពិត នៅក្នុងខេត្តចំនួន៥ និង ពង្រីកមូលដ្ឋានប្រមូលពន្ធនៅក្រុងភ្នំពេញ។ ជាមួយគ្នានោះផងដែរ ចំណូលពន្ធលើផលរបរបានធ្លាក់ចុះ២.៥ពាន់លានរៀល ដោយសារតែអ្នកបង់ពន្ធខ្លះបានផ្ទេរ ពីការបង់ពន្ធតាមរបបមៅការ ទៅកាន់ការប្រមូលពន្ធតាមរបបពិត។

ប្រសិនបើយើងដកចេញពីការគណនារបស់យើង នូវអាករលើតម្លៃបន្ថែម និង ពន្ធលើផលរបរ យើងអាចសន្និដ្ឋានបានថា កំណែទម្រង់ពន្ធគយនាំឱ្យមានចំណូលកើនឡើងប្រហែល ១១ ពាន់លានរៀល។

តារាង២២.២ ពន្ធគយសង្ខេបរបស់កម្ពុជា២០០៩

ផ្នែក/ក្រោគោល	ចំនួនបន្ទាត់ពន្ធគយ				សរុប
	០%	៧%	១៥%	៣៥%	
សត្វនិងផលិតផលសត្វ	២៧	៦	១៦៨	១២៥	៣៤៤
ផលិតផលបន្លែ	៣៤	១៩៦	១០៩	៥២	៣៩១
ខ្នាញ់និងប្រេង	០	១៥០	០	០	១៥០
អាហារវេចខ្ចប់	០	១១៦	៨៧	១៨៣	៣៨៦
ផលិតផលរ៉ែ	២១	៩២	៧១	១៣	១៩៧
ផលិតផលគីមីពាក់ព័ន្ធនិងឧស្សាហកម្ម	១៥៣	៦៩៥	៧៦	១៧៤	១០៩៨
ផ្លាស្ទិក	៩៨	១៥៩	៦៧	៦៨	៣៩២
ស្បែកសត្វ	០	៤២	៥	៣៨	៨៥
ឈើនិងផលិតផលធ្វើពីឈើ	០	៦៤	៥៣	១៩	១៣៦
ក្រដាសនិងប្រដាប់ធ្វើក្រដាស	៩	២១១	០	៤	២២៤
វាយនភ័ណ្ឌនិងផលិតផលពាក់ព័ន្ធ	០	៥៩៨	៨៦	២៤៣	៩២៧
ស្បែកជើង	០	២១	៣២	១០	៦៣
ថ្ម/ ស៊ីម៉ង់ត៍/ សេរ៉ាមិក	០	១១៥	៥២	១៨	១៨៥
ត្បូង	១៣	៦២	០	០	៧៥
សម្ភារៈធ្វើពីលោហៈធាតុឬលោហៈធាតុ	១២៥	៤៧៤	១២៧	១០០	៨២៦
គ្រឿងម៉ាស៊ីននិងបរិក្ខារអគ្គិសនី	៣៨	១៥៩	១៣៤០	២៦៦	១៨០៣
យានយន្ត	៣៣	៨	៣១៩	៦៧	៤២៧
ផ្នែកចក្ខុវេជ្ជសាស្ត្រនិងឧបករណ៍តន្ត្រី	១៨	៥៣	២២១	៤៧	៣៣៩
អាវុធ	៦	០	០	២២	២៨
ទំនិញឧស្សាហកម្មផ្សេងៗ	៤៣	៤៥	៧៥	៤៩	២១២
វត្ថុបុរាណនិងវត្ថុសិល្បៈ	១០	០	០	០	១០
បន្ទាត់ពន្ធគយសរុប	៦២៨	៣២៦៦	២៩០៦	១៤៩៨	៨២៩៨
ភាគរយនៃបន្ទាត់ពន្ធគយ	៧,៥៧%	៣៩,៣៦%	៣៥,០២%	១៨,០៥%	១០០%

ប្រភព ៖ ក្រសួងសេដ្ឋកិច្ចនិងហិរញ្ញវត្ថុ

ហេតុដូច្នោះ កម្ពុជាមិនប្រឈមមុខនឹងការខាតបង់រយៈពេលខ្លី ពីកំណែទម្រង់ ដូចដែលប្រទេសខ្លះ បានជួបប្រទះ នៅពេលដែលគេធ្វើសេរីភាវូបនីយកម្មរចនាសម្ព័ន្ធភាពណាមួយរបស់គេនោះទេ។ មូលហេតុ គឺ ថាកម្ពុជាមិនមានវិស័យឧស្សាហកម្មដែលគ្មានប្រសិទ្ធភាព ដែលស្ថិតនៅក្រោមពន្ធគយខ្ពស់នោះទេ។ សម្រាប់សកម្មភាពភាគច្រើន អត្រាពន្ធគយខ្ពស់គឺគ្មានប្រយោជន៍ឡើយ ដោយសារតែសកម្មភាពអាជីវកម្មក្នុង ស្រុកប្រភេទនេះ នៅមានកម្រិតនៅឡើយ ឬក៏ដោយសារតែការរត់គេចពន្ធទំនិញ ដែលធ្វើឱ្យតម្លៃនៅក្នុងស្រុក ប្រហាក់ប្រហែលនឹងតម្លៃពិភពលោក។

រចនាសម្ព័ន្ធពន្ធគយរបស់កម្ពុជា គឺពឹងផ្អែកលើចង្កោមពន្ធគយដ៏ទូលំទូលាយទាំង ៤ ដែលឆ្លើយតប ទោះតិច ឬ ច្រើនមិនថាជាទំនិញសម្រេចចុងក្រោយ ឬ វត្ថុធាតុដើមឡើយ។ រចនាសម្ព័ន្ធអត្រាពន្ធគយធ្លាក់ចុះ ដោយអត្រាខ្ពស់សម្រាប់ទំនិញសម្រេច និង អត្រាទាបសម្រាប់ទំនិញពាក់កណ្តាលសម្រេច និង វត្ថុធាតុដើម។ វិស័យសំខាន់ជាច្រើនដូចជា ម្ហូបអាហារ និង ភេសជ្ជៈ សម្លៀកបំពាក់ និង វាយនភ័ណ្ឌ ផលិតផលលោហធាតុ មានរចនាសម្ព័ន្ធពន្ធគយទាបដាច់ដោយឡែក។

- អត្រា០ភាគរយ៖ ត្រូវបានអនុវត្តសម្រាប់សត្វចិញ្ចឹម គ្រាប់ពូជ បន្លែ និង ឱសថពិសេស។
- អត្រា៧ភាគរយ៖ ត្រូវបានអនុវត្តសម្រាប់វត្ថុធាតុដើមគីមី វត្ថុធាតុដើមសម្រាប់វាយនភ័ណ្ឌ និង សម្លៀកបំពាក់ (នៅក្នុងការអនុវត្តជាក់ស្តែង ត្រូវបានលើកលែងសម្រាប់រោងចក្រវាយនភ័ណ្ឌ) រ៉ែដែក ឈើមិនទាន់កែច្នៃ រោមសត្វ និង ជីគីមី។
- អត្រា១៥ភាគរយ៖ ត្រូវបានអនុវត្តចំពោះគ្រឿងចក្រ សម្រាប់ធ្វើការផលិតក្បាលម៉ាស៊ីនរថភ្លើង គ្រឿងម៉ាស៊ីន បរិក្ខារអគ្គិសនី ផលិតផលឧស្សាហកម្មសម្រេច និងផលិតផលកសិកម្មពាក់កណ្តាល សម្រេច។
- អត្រា៣៥ភាគរយ៖ ត្រូវបានអនុវត្តចំពោះផលិតផលកសិកម្មសម្រេច ផលិតផលឧស្សាហកម្ម សម្រេច ត្បូងមានតម្លៃ លោហៈធាតុមានតម្លៃ រថយន្ត និងផលិតផលប្រេង។

រចនាសម្ព័ន្ធពន្ធគយធ្លាក់ចុះមានតួនាទីយ៉ាងសំខាន់ សម្រាប់ការអភិវឌ្ឍសេដ្ឋកិច្ចដែលពឹងផ្អែក លើការនាំចេញរបស់រដ្ឋាភិបាលនិងយុទ្ធសាស្ត្រកាត់បន្ថយភាពក្រីក្រ។ តាមរយៈការកំណត់អត្រាពន្ធគយខ្ពស់ ទៅលើទំនិញប្រើប្រាស់ និងទំនិញកែច្នៃ ប្រជាជនកម្ពុជាត្រូវបង់លើសពីតម្លៃអន្តរជាតិ សម្រាប់តម្រូវការមូល- ដ្ឋាន។ តែទំនិញនាំចូលគេចពន្ធអាចជួយសម្រួលដល់តម្លៃខ្ពស់ទាំងនេះបាន។ ដើម្បីលើកតម្កើងឧស្សាហកម្ម វាយនភ័ណ្ឌ រាជរដ្ឋាភិបាលបានផ្តល់ការលើកលែងពន្ធដល់ការនាំចូលវត្ថុធាតុដើម សម្រាប់ផលិតសម្លៀក បំពាក់ ដោយអនុលោមតាមច្បាប់ស្តីពីការវិនិយោគ។

ដោយសារតែរចនាសម្ព័ន្ធពន្ធគយរបៀបនេះ អ្នកប្រើប្រាស់ផលិតផលដែលស្ថិតនៅក្នុងសង្វាក់ ផលិតកម្មខាងក្រោម ត្រូវតែបង់ថ្លៃខ្ពស់សម្រាប់ផលិតផលពាក់កណ្តាលសម្រេច ដែលជាគ្រឿងផ្សំដ៏សំខាន់ សម្រាប់ការផលិតទំនិញរបស់ពួកគេ។ ថ្លៃដើមខ្ពស់ក្នុងការផលិតក៏ជះឥទ្ធិពលផងដែរដល់អ្នកប្រើប្រាស់ តាមរយៈតម្លៃលក់រាយខ្ពស់។ ដូច្នោះអ្នកដែលខាតបង់ដោយសារតែតម្លៃពន្ធគយខ្ពស់ គឺ អ្នកប្រើប្រាស់ ផលិតផល។

**២២.៣. រដ្ឋាភិបាលមិនមែនពន្ធគយ**

របាំងមិនមែនពន្ធគយភាគច្រើនចំពោះពាណិជ្ជកម្មត្រូវបានគេលប់ចោល។ ហើយអ្វីដែលនៅសល់ គឺជាការវិវត្តន៍ការនាំចេញជាបណ្តោះអាសន្ន លើផលិតផលស្រូវ និង អាជ្ញាប័ណ្ណនាំចូលឱសថ។ គេអនុវត្ត កូតាលីការនាំចេញផលិតផលឈើប្រចាំឆ្នាំ និង តាមរយៈការផ្តល់អាជ្ញាប័ណ្ណមិនស្វ័យប្រវត្តិ។ ដោយសារ តែអត្រាពន្ធគយមានកម្រិតទាប កម្ពុជាបានក្លាទៅជាមជ្ឈមណ្ឌលសម្រាប់ផ្លាស់ប្តូរពាណិជ្ជកម្មនៅក្នុងតំបន់ ជាពិសេសជាមួយនឹងប្រទេសវៀតណាម។ ទោះបីយ៉ាងណាក៏ដោយ ការនាំចេញទៅកាន់វៀតណាមបាន ធ្លាក់ចុះបន្តិចម្តងៗ ចាប់តាំងពីឆ្នាំ ២០០៦ ដោយសារតែការបើកចំហរបស់វៀតណាមចំពោះទីផ្សារពិភពលោក។

**២២.៣.១. ការត្រួតពិនិត្យនិងការរឹតបន្តឹងការនាំចូល**

ជាមួយនឹងការលើកលែងខ្លះ នៅក្នុងឆ្នាំ១៩៩៤ កម្ពុជាបានលប់ចោលអស់នូវការរឹតបន្តឹងបរិមាណ លើការនាំចូល ដែលជាផ្នែកមួយនៃកម្មវិធីស៊ីជម្រៅនៃវិធានការកំណែទម្រង់ពាណិជ្ជកម្ម។ ប្រព័ន្ធអាជ្ញាប័ណ្ណនាំ ចូលក៏បានលប់ចោលផងដែរនៅក្នុងឆ្នាំ១៩៩៤ លើកលែងតែទំនិញកំណត់ខ្លះ ដូចជាផលិតផលឱសថ ប្រាក់ និង មាស អាវុធយុទ្ធភណ្ឌ និង គ្រឿងផ្ទុះ និង សម្ភារៈវេជ្ជសាស្ត្រ និង វប្បធម៌ដទៃទៀត។ ដើម្បីនាំចូលទំនិញទាំង អស់នេះបាន គឺត្រូវទាមទារការអនុញ្ញាតពីក្រសួងពាក់ព័ន្ធនានា។ ការហាមឃាត់នៅតែរក្សាទុកសម្រាប់ទំនិញ នាំចូលខ្លះៗ។ ជាឧទាហរណ៍ការហាមឃាត់ទំនិញនាំចូលនាពេលបច្ចុប្បន្ននេះ មានដូចជាសាច់ជ្រូក សម្បក កង់ម៉ូតូ ដែលប្រើហើយ រថយន្តចង្កូតស្តាំ និង ស្បែកជើងជដុះ។

ផ្ទុយទៅវិញ ក្រុមហ៊ុននឹងមិនប្រឈមការរឹតបន្តឹងការនាំចូលទំនិញ នៅពេលណាដែលក្រុមហ៊ុននាំ ចូលនោះ ជាក្រុមហ៊ុនចុះបញ្ជីនៅក្រោមច្បាប់របស់កម្ពុជា។ ក្រុមហ៊ុនពាណិជ្ជកម្មក្រៅប្រទេសមានសិទ្ធិ ដំណើរការដោយសេរីនៅក្នុងប្រទេសកម្ពុជា ដរាបណាក្រុមហ៊ុននោះដំណើរការទៅតាមច្បាប់របស់កម្ពុជា ហើយបានចុះបញ្ជីនៅក្រសួងពាណិជ្ជកម្ម។ នៅខណៈដែលក្រុមហ៊ុនពាណិជ្ជកម្មរដ្ឋខ្លះនៅបន្តដំណើរការ ក្រុមហ៊ុនទាំងនេះភាគច្រើន ប្រកួតប្រជែងជាមួយនឹងក្រុមហ៊ុនពាណិជ្ជកម្មឯកជន នៅក្នុងទីផ្សារដូចគ្នា។

**២២.៣.២. ការហាមឃាត់ការនាំចេញ និង កូតាលីការនាំចេញ**

ការផ្តល់អាជ្ញាប័ណ្ណ គឺត្រូវបានគេប្រើដើម្បីគ្រប់គ្រងកូតាលី និង ការហាមឃាត់ប្រកបដោយលក្ខខណ្ឌ ទៅលើទំនិញនាំចេញជាក់លាក់ណាមួយ។ វិធានការទាំងនេះត្រូវបានគេអនុវត្ត ដោយសារហេតុផលសុខភាព សាធារណៈ និង សន្តិសុខ ក៏ដូចជាដើម្បីអនុវត្តនូវកិច្ចព្រមព្រៀងជាមួយនឹងដៃគូពាណិជ្ជកម្ម។ ហើយអ្វីដែលគួរ ឱ្យយកចិត្តទុកដាក់បំផុត គឺ វាយនភ័ណ្ឌនិងសម្លៀកបំពាក់ទៅសហរដ្ឋអាមេរិក និង សហគមន៍អឺរ៉ុប។

ក្នុងពេលថ្មីៗនេះ កម្ពុជាបានហាមឃាត់ទាំងស្រុងលើការនាំចេញឈើហ៊ុប។ មានទំនិញខ្លះត្រូវមាន អាជ្ញាប័ណ្ណនាំចេញដូចជា (១) ផលិតផលឈើកែច្នៃ (រួមមានគ្រឿងស៊ីង្ការីម ផលិតផលសិប្បកម្មធ្វើពីឈើជា ដើម (២) អាវុធ (៣) យានយន្តនិងគ្រឿងម៉ាស៊ីនគ្រប់ប្រភេទដែលបម្រើឱ្យវិស័យទំព (៤) សម្ភារៈឱសថ សាស្ត្រ និង វេជ្ជសាស្ត្រ។ ការអនុញ្ញាតពីក្រសួង គឺជាការចាំបាច់ណាស់សម្រាប់ការនាំចេញទំនិញប្រភេទ នេះ។

**២២.៣.៣. កូតានាំចេញសម្លៀកបំពាក់**

កូតាត្រូវបានអនុវត្តលើការនាំចេញសម្លៀកបំពាក់ទៅសហរដ្ឋអាមេរិកចាប់តាំងពីឆ្នាំ១៩៩៩។ ការកំណត់កូតាត្រូវបានប្រើទៅលើផលិតផលសម្លៀកបំពាក់ចំនួន១២ប្រភេទ។ កិច្ចព្រមព្រៀងកូតាមានប្រសិទ្ធភាពជាបឋម សម្រាប់រយៈពេល៣ឆ្នាំ ដែលបានបញ្ចប់កាលពីខែធ្នូឆ្នាំ២០០១។ នៅក្រោមកិច្ចព្រមព្រៀងនោះ ការកំណត់កូតានឹងត្រូវបានកាត់បន្ថយ៦ភាគរយក្នុងមួយឆ្នាំ។

ហើយកម្ពុជាអាចទទួលបាននូវកូតានាំសម្លៀកបំពាក់ទៅសហរដ្ឋអាមេរិក ចំនួន ១៤ ភាគរយបន្ថែមទៀត ប្រសិនបើកម្ពុជាអនុវត្តឱ្យបានល្អ ទៅតាមលក្ខខណ្ឌការងារជាក់លាក់ រួមទាំងអនុលោមទៅតាមច្បាប់ការងាររបស់កម្ពុជា និង អនុសញ្ញាសំខាន់ៗទាំង៤របស់អង្គការពលកម្មអន្តរជាតិ។ ដោយយោងទៅលើការវាយតម្លៃលក្ខខណ្ឌការងាររបស់កម្ពុជា រដ្ឋាភិបាលសហរដ្ឋអាមេរិកបានបង្កើនកូតាឱ្យកម្ពុជា៩ភាគរយ ដែលមានប្រសិទ្ធភាពពីឆ្នាំ២០០២។

រាជរដ្ឋាភិបាលបានអនុវត្តប្រព័ន្ធកូតាដែលអាចប្រែប្រួលបាន ដោយកូតា៨០ភាគរយនឹងផ្តល់ឱ្យក្រុមហ៊ុនទាំងឡាយណា ដែលដំណើរការនៅក្នុងប្រទេសកម្ពុជាចាប់តាំងពីឆ្នាំ១៩៩៨ ហើយក៏អាស្រ័យផងដែរទៅលើប្រវត្តិនាំចេញ និង សមត្ថភាពផលិតរបស់ក្រុមហ៊ុន។ កូតា១០ភាគរយទៀតអាចត្រូវបានផ្តល់ជារង្វាន់សម្រាប់ឱ្យដល់អ្នកនាំចេញ ដោយឈរលើស្នាដៃនាំចេញនាពេលបច្ចុប្បន្ន និង ការគោរពច្បាប់ការងាររបស់កម្ពុជា។ ចំណែក១០ភាគរយផ្សេងទៀត ត្រូវបានដាក់ឱ្យដេញថ្លៃទៅឱ្យអ្នកផលិតសម្លៀកបំពាក់ទាំងអស់តាមរយៈការដេញថ្លៃប្រកួតប្រជែង។ រាជរដ្ឋាភិបាលកំណត់យកថ្លៃសេវាជាក់លាក់មួយ (តម្លៃទិដ្ឋាការ) ក្នុងមួយឡូសសម្លៀកបំពាក់ ដែលបានលក់នៅក្រោមកូតាទៅកាន់សហរដ្ឋអាមេរិក និង អឺរ៉ុប។

ការរៀបចំកូតាសម្លៀកបំពាក់ បានបង្កើតឱ្យមាននូវឱកាសប្រកួតប្រជែងរយៈពេលវែងដ៏សំខាន់មួយ។ ជាបឋម ការរៀបចំស្ថាប័នពលកម្មដូចជាប្រាក់បៀវត្សអប្បបរមា និង ការកំណត់វេនការងារ ក៏ដូចជាចំណាយសម្រាប់អនុវត្តឱ្យស្របតាមស្តង់ដារទាំងនេះ គឺវានឹងកាន់តែបង្កើនការចំណាយនៅក្នុងផ្នែកសម្លៀកបំពាក់។ ការរឹតបន្តឹងស្ថាប័នទាំងនេះវានឹងបន្តចង្អុលដល់ការអភិវឌ្ឍវិស័យនាំចេញដ៏មានសក្តានុពលដទៃទៀត ដោយសារតែការរឹតបន្តឹងទាំងអស់នោះ ការបង្កើតឱ្យមានការចំណាយខ្ពស់នៅក្នុងវិស័យដែលត្រូវការពលករច្រើន ដែលប្រទេសកម្ពុជាមានលក្ខណៈប្រកួតប្រជែងប្រសើរ។

ការសម្រួលការនាំចេញ និង ដំណើរការនីតិវិធី ឯកសារភាគច្រើន គឺវិលចុះវិលឡើងជាមួយនឹងការធានាឱ្យបានថាការនាំចេញសម្លៀកបំពាក់កម្ពុជាបំពេញបាននូវគោលការណ៍ច្បាប់ដើម (Rules of Origin)។ ជាឧទាហរណ៍ អ្នកនាំចេញសម្លៀកបំពាក់ ត្រូវបំពេញឯកសារចំនួន១១ ពីក្រសួង ៣ និងនាយកដ្ឋាន ៥ ពាក់ព័ន្ធ មុនពេលដែលទំនិញរបស់គេត្រូវបានគេអនុញ្ញាតឱ្យចេញពីកំពង់ផែ។

ដំណើរការខាងលើ និង ការបំពេញបែបបទឯកសារទាំងអស់នេះ គឺចំណាយច្រើន និងត្រូវការពេលវេលា ដោយសារតែការងារនេះទាមទារការត្រួតពិនិត្យជារួបរួមទៅលើទំនិញទាំងអស់ដោយភ្នាក់ងារបី។ ហើយដំណើរការការងារទាំងអស់នេះ វាងាយស្រួលនឹងបើកឱកាសឱ្យមន្ត្រីតូចតាចឆ្លៀតឱកាសឆបោក។

កូតានាំចេញសម្លៀកបំពាក់ត្រូវបានលុបចោលនៅក្នុងខែមករាឆ្នាំ២០០៥ នៅពេលដែលកិច្ចព្រមព្រៀងអង្គការពាណិជ្ជកម្មពិភពលោកស្តីអំពីវាយនភ័ណ្ឌនិងសម្លៀកបំពាក់ (ATC) បានបញ្ចប់។

**២២.៤. កម្ពុជានិងកម្មព្រមព្រៀងពាណិជ្ជកម្មសេរីអាស៊ាន**

កម្ពុជាបានក្លាយជាសមាជិកទី១០របស់អាស៊ាននៅខែមេសាឆ្នាំ១៩៩៩។ រាជរដ្ឋាភិបាលកម្ពុជាបានបង្កើនកិច្ចខិតខំប្រឹងប្រែងរបស់ខ្លួន ដើម្បីបំពេញឱ្យបានទៅតាមការទាមទារជាសមាជិកភាពរបស់អាស៊ានចាប់តាំងពីការផ្លាស់ប្តូរច្បាប់ រហូតដល់ការកែសម្រួលប្រព័ន្ធហិរញ្ញវត្ថុវិនិយោគ និង ពាណិជ្ជកម្ម ដើម្បីឱ្យស៊ីគ្នាជាមួយនឹងស្តង់ដារអាស៊ាន។ នៅក្រោមកិច្ចព្រមព្រៀងពាណិជ្ជកម្មសេរីអាស៊ាន កម្ពុជាបានប្តេជ្ញាចិត្តយ៉ាងមុតមាំ ដើម្បីធ្វើការកាត់បន្ថយបន្ទាត់ពន្ធគយរបស់ខ្លួន ឱ្យដល់៥ភាគរយ និង ទាបជាងនេះនៅឆ្នាំ២០១០ ហើយបន្ទាត់ពន្ធគយដទៃទៀតដែលនៅសល់ (ដែលភាគច្រើន ជាផលិតផលកសិកម្មដែលមានលក្ខណៈរស់) នៅឆ្នាំ ២០១៧ នៅក្នុងក្របខ័ណ្ឌ កិច្ចព្រមព្រៀងស្តីពីការអនុវត្តអត្រាពន្ធគយអនុគ្រោះរួម (CEPT)។

**២២.៤.១. ការអនុវត្តការអនុគ្រោះពន្ធគយរួមនៅក្នុងប្រទេសកម្ពុជា (CEPT)**

ដំណើរការរបស់ CEPT ទាមទារឱ្យកម្ពុជាធ្វើការបែងចែកបន្ទាត់ពន្ធគយរបស់ខ្លួន ឬ ចំណាត់ថ្នាក់ឱ្យចូលទៅក្នុងតារាង១ ក្នុងចំណោមតារាងទាំង៤ ៖

- **បញ្ជីដាក់បញ្ចូល (IL)៖** ទំនិញទាំងឡាយណាដែលមានអត្រាអនុគ្រោះពន្ធគយរួមនឹងត្រូវបានកាត់បន្ថយតាមលក្ខណៈធម្មតាឬលឿន
- **បញ្ជីលើកលែងបណ្តោះអាសន្ន (TEL)៖** ទំនិញទាំងឡាយណាដែលពិនិត្យទៅឃើញថាមានវេទយិទភាពខ្លាំងដោយសារតែការកាត់បន្ថយអត្រាជាបន្ទាន់
- **បញ្ជីទំនិញដែលមានវេទយិទភាព(SL)៖** ទំនិញដែលប្រកាសថាមានលក្ខណៈវេទយិទភាពត្រូវការពេលវេលាយូរដើម្បីបញ្ចូលទៅក្នុងតារាងបញ្ជីដាក់បញ្ចូលហើយនិង
- **បញ្ជីលើកលែងទូទៅ (GEL)៖** បញ្ចូលតែមុខទំនិញក្នុងបរិមាណបន្តិចបន្តួចដោយសារតែពាណិជ្ជកម្មលើទំនិញប្រភេទនេះ ត្រូវបានគេរឹតបន្តឹង ដោយយោងលើហេតុផលវប្បធម៌ និងសុវត្ថិភាព។

រាជរដ្ឋាភិបាលកម្ពុជាបានពិនិត្យឡើងវិញនូវយុទ្ធសាស្ត្រ និង ទម្រង់ពាណិជ្ជកម្មរបស់ខ្លួន ហើយបានអនុវត្តតារាងរួចពន្ធដូចខាងក្រោម ៖

- **ជាបឋម-** ៤៦ភាគរយនៃបន្ទាត់ពន្ធគយទាំងអស់គឺស្ថិតនៅក្នុងបញ្ជីដាក់បញ្ចូល។ ទំនិញមួយភាគធំស្ថិតនៅក្នុងបញ្ជីលើកលែងបណ្តោះអាសន្ន។ ចំណែកបន្ទាត់ពន្ធដែលនៅសល់២.៧ភាគរយផ្សេងទៀត ស្ថិតនៅក្នុងបញ្ជីវេទយិទភាព និងបញ្ជីលើកលែងទូទៅ។
- **ទីពីរ-**ការកាត់បន្ថយអត្រាពន្ធគយនឹងធ្វើឡើងយ៉ាងយឺត។ ទំនិញដែលស្ថិតនៅក្នុងបញ្ជីដាក់បញ្ចូលនឹងមិនឱ្យមានលក្ខណៈសេរីពេញលេញ ពី ០ទៅ៥ភាគរយ រហូតដល់ឆ្នាំ២០០៧។ លើសពីនេះទៅទៀត ទំនិញដែលស្ថិតនៅក្នុងបញ្ជីលើកលែងបណ្តោះអាសន្ននឹងត្រូវបញ្ចូលទៅក្នុងបញ្ជីដាក់បញ្ចូលនៅចន្លោះ រវាងឆ្នាំ២០០៣ និង២០០៧ ដោយមានការប្តេជ្ញាចិត្តថាអត្រាពន្ធគយទាំងអស់នេះនឹងស្ថិតនៅចន្លោះរវាងពី ០ ទៅ ៥ ភាគរយនៅឆ្នាំ ២០១០។

- វាជាការសំខាន់ណាស់ ដែលត្រូវធ្វើការកត់សម្គាល់ថា ទំនិញដែលស្ថិតនៅក្នុងបញ្ជីលើកលែងបណ្តោះអាសន្ននឹងមិនអាចទទួលបានអត្រាអនុគ្រោះពន្ធទាប ប្រសិនបើនាំចេញទៅកាន់រដ្ឋជាសមាជិកអាស៊ានដទៃទៀត។ លើសពីនេះទៅទៀតកម្ពុជាអាចមានជម្រើសដើម្បីពន្លឿនការកាត់បន្ថយពន្ធរបស់ខ្លួននៅពេលណាមួយក៏បាន។

មានហេតុផលដ៏ល្អសម្រាប់កម្ពុជាដើម្បីផ្ទេរទំនិញស្ទើរតែទាំងអស់ ពីបញ្ជីលើកលែងបណ្តោះអាសន្នទៅបញ្ជីដាក់បញ្ចូលយ៉ាងលឿន និង ពន្លឿនការកាត់បន្ថយពន្ធមកត្រឹម ០.៥ភាគរយមុនឆ្នាំ២០០៧។

**ដំបូង**- ការពន្លឿនការកាត់បន្ថយពន្ធគយនឹងធ្វើឱ្យកម្ពុជាក្លាយជាមូលដ្ឋានដ៏ជោគជ័យ សម្រាប់នាំចេញទៅកាន់សមាជិកអាស៊ានដទៃផ្សេងទៀត។ ទោះបីជាយ៉ាងណាក៏ដោយកម្ពុជានៅតែជាកន្លែងមានសក្តានុពលសម្រាប់ការវិនិយោគសម្រាប់អាស៊ាន គឺសម្រាប់តែទំនិញទាំងឡាយណាដែលអាចនាំចេញទៅកាន់ប្រទេសជាសមាជិកដែលមានអត្រាអនុគ្រោះពន្ធគយរួមទាប។ ដើម្បីឱ្យការងារនេះអាចដំណើរការទៅបានទំនិញនោះត្រូវតែស្ថិតនៅក្នុងបញ្ជីដាក់បញ្ចូល ហើយអត្រាអនុគ្រោះពន្ធគយរួមអន្តរការត្រូវតែស្ថិតនៅត្រឹម ២០ភាគរយឬទាបជាងនេះ។ មធ្យោបាយដ៏មានប្រសិទ្ធភាព ដើម្បីធ្វើឱ្យកម្ពុជាក្លាយជាកន្លែងវិនិយោគដ៏មានសក្តានុពល គឺជាការធានាថាបន្ទាត់ពន្ធភាគច្រើនត្រូវតែដាក់ជាបន្ទាន់ឱ្យស្ថិតនៅក្នុងបញ្ជីដាក់បញ្ចូល ហើយអត្រាខ្ពស់បំផុតត្រូវកាត់បន្ថយមិនឱ្យនៅលើស ២០ភាគរយហើយបើទាបជាងនេះកាន់តែប្រសើរ។

**ហេតុផលដ៏ពីរ** សម្រាប់ការងារជាបន្ទាន់ លើការសម្រួលពន្ធនិងកាត់បន្ថយពន្ធគយគឺការប្រកួតប្រជែងដ៏ខ្លាំងពីសមាជិកអាស៊ានដទៃទៀត។ វិនិយោគិនមានដែលបំណងបោះទីតាំងនៅតំបន់អាស៊ានគឺមានបំណងជ្រើសរើសតំបន់មួយណាដែលជាប្រទេសសមាជិកថ្មីហើយប្រាក់ខែទាប។ ហេតុដូច្នេះនេះការពន្យារពេលការកាត់បន្ថយពន្ធគយ ធ្វើឱ្យកម្ពុជាមិនទទួលបានផលប្រយោជន៍ពីដំណើរការនេះទេ។

**២២.៤.២. យុទ្ធសាស្ត្រអនុគ្រោះពន្ធគយរួមសម្រាប់កម្ពុជា**

សម្រាប់កម្ពុជា ដើម្បីឱ្យក្លាយទៅជាទិសដៅទាក់ទាញវិនិយោគមួយ គឺវាទាមទារឱ្យកម្ពុជាធ្វើសមាហរណកម្មឱ្យបានលឿន និង ស៊ីជម្រៅចូលទៅក្នុងក្របខ័ណ្ឌកិច្ចព្រមព្រៀងពាណិជ្ជកម្មសេរីអាស៊ាន និងការអនុគ្រោះពន្ធគយរួម។ ការធ្វើដូច្នេះដើម្បីធានាឱ្យបាននូវលទ្ធភាពល្អប្រសើរសម្រាប់ទាក់ទាញការវិនិយោគដែលផ្តោតលើទីផ្សារអាស៊ានឱ្យមានប្រៀបជាងប្រទេសជិតខាងរបស់ខ្លួន។ ការងារនេះទាមទារឱ្យមានការពន្លឿនការកាត់បន្ថយពន្ធគយ។

ហេតុផលទីបី ដើម្បីពន្លឿនការអនុវត្តអត្រាពន្ធគយអនុគ្រោះរួម គឺទាមទារឱ្យរាជរដ្ឋាភិបាលកម្ពុជាធ្វើយ៉ាងណាដាក់ចេញនូវគោលនយោបាយពាណិជ្ជកម្មរបស់ខ្លួនប្រកបដោយភាពជឿជាក់។ រាជរដ្ឋាភិបាលសង្ឃឹមថាទំនិញភាគច្រើននឹងស្ថិតនៅក្នុងអត្រាពន្ធគយអនុគ្រោះរួមចន្លោះពី ០-៥ភាគរយនៅត្រឹមឆ្នាំ២០១០។ ទោះបីជាយ៉ាងណាក៏ដោយ រយៈពេលចន្លោះ៨ឆ្នាំ គឺជារយៈពេលយូរមួយហើយការកំណត់មិនច្បាស់លាស់នៅក្នុងដំណើរការកែសម្រួលពន្ធនោះនឹងធ្វើឱ្យបាត់បង់ជំនឿរបស់អ្នកវិនិយោគ។ ស្ថេរភាព និង តម្លាភាពគឺជាលក្ខណសម្បត្តិសំខាន់ពីរនៃយុទ្ធសាស្ត្រប្រសិទ្ធភាពឧស្សាហូបនីយកម្ម។ ទោះបីជាយ៉ាងណាក៏ដោយការអនុវត្តប្រព័ន្ធអនុគ្រោះពន្ធគយ រួមប្រឈមនឹងបញ្ហាលើកលែងបណ្តោះអាសន្នដំបូង ហើយទម្រង់របៀបនេះអាចបង្កើតឱ្យមានអស្ថេរភាពនិងភាពមិនច្បាស់លាស់យ៉ាងធំធេង នៅក្នុងក្របខ័ណ្ឌគោលនយោបាយពាណិជ្ជកម្មនៅក្នុងអំឡុងពេលពី ៤ទៅ ៨ ឆ្នាំទៀត នៅពេលដែលទំនិញទាំងអស់នេះត្រូវបានដាក់បញ្ចូលទៅក្នុងតារាងបញ្ចូល។

ការអនុវត្តអត្រាពន្ធគយ អនុគ្រោះរួមនឹងមានអត្ថប្រយោជន៍ប្រសិនបើភាពផ្សេងគ្នារវាងអត្រាអនុគ្រោះពន្ធគយរួម និង អត្រាអនុគ្រោះខ្ពស់បំផុត (MFN) របស់កម្ពុជាសម្រាប់ប្រទេសផ្សេងទៀតនៅលើពិភពលោកនៅទាប។ ហេតុផលគឺថាប្រសិនបើអត្រាពីរនេះខុសគ្នាខ្លាំង វានឹងមានឱកាសច្រើន ដែលតំបន់ពាណិជ្ជកម្មអនុគ្រោះនេះនឹងទាក់ទាញពាណិជ្ជកម្មរបស់កម្ពុជា ពីប្រទេសដទៃទៀតនៅក្នុងពិភពលោក មកកាន់តំបន់ពាណិជ្ជកម្មសេរីអាស៊ាន ជាជាងបង្កើតដៃគូពាណិជ្ជកម្មថ្មីសម្រាប់កម្ពុជា។ ការវិភាគថ្មីៗនេះបានបង្ហាញឱ្យឃើញថា ប្រសិនបើដូចអ្វីខាងលើនេះកើតមានមែន អត្ថប្រយោជន៍របស់កម្ពុជានៅក្នុងការចូលរួមទៅក្នុងតំបន់ពាណិជ្ជកម្មសេរីអាស៊ានមានតិច។ តាមការពិត ការបង្កើនទំហំពាណិជ្ជកម្មរបស់កម្ពុជា គឺធ្វើជាមួយនឹងដៃគូនៅខាងក្រៅអាស៊ាន។ លើសពីនេះទៅទៀត ការនៅមានភាពខុសគ្នាខ្លាំងរវាងអត្រាអនុគ្រោះ ពន្ធគយរួម និងការអនុគ្រោះខ្ពស់បំផុត ជំរុញឱ្យក្រុមហ៊ុនកម្ពុជាទទួលយកវត្ថុធាតុដើម ដែលមានតម្លៃខ្ពស់ពីអ្នកផលិតអាស៊ាន។ ហេតុដូច្នេះ រាជរដ្ឋាភិបាលកម្ពុជាអាចពិចារណាការកែសម្រួល ដើម្បីកាត់បន្ថយអត្រាអនុគ្រោះបំផុត ឱ្យស្របគ្នាទៅនឹងអត្រាអនុគ្រោះពន្ធគយរួម ដើម្បីរក្សាភាពផ្សេងគ្នានូវអត្រាទាបទាំងពីរនេះ។ នេះគឺអាចទទួលយកបាន នៅក្រោមលក្ខខណ្ឌរបស់កិច្ចព្រមព្រៀងពាណិជ្ជកម្មសេរីអាស៊ាន។

កម្ពុជាបានប្តេជ្ញាចិត្តផងដែរក្នុងការជំរុញយន្តការផ្សេងៗទៀត នៃកិច្ចសហប្រតិបត្តិការសេដ្ឋកិច្ចដូចជាតំបន់វិនិយោគអាស៊ាន (ASEAN Investment Area) សេរីភារូបនីយកម្មពាណិជ្ជកម្មខាងផ្នែកសេវាកម្ម និងប្រព័ន្ធកិច្ចសហប្រតិបត្តិការសេដ្ឋកិច្ចស្បៀងស្បុកស្បែកអាស៊ាន (AICO) ។ ក្នុងនាមជាអ្នកចូលរួមនៅក្នុងកិច្ចព្រមព្រៀងពាណិជ្ជកម្មសេរីអាស៊ាន កម្ពុជាអាចបង្កើនភាពប្រកួតប្រជែងរបស់ខ្លួន ទប់ទល់ជាមួយនឹងបណ្តាក្រុមប្រទេសនៅតំបន់ផ្សេងទៀត អាចបង្កើនការវិនិយោគនិងពាណិជ្ជកម្មជាមួយនឹងបណ្តាប្រទេសជាសមាជិកអាស៊ាន និង ប្រទេសទីបី ហើយជាចុងបញ្ចប់អាចសម្រេចបាននូវកំណើនសេដ្ឋកិច្ចខ្ពស់។ លើសពីនេះទៅទៀត កម្ពុជាទទួលបានផលប្រយោជន៍ពីពាណិជ្ជកម្មទ្វេភាគីដូចជាប្រព័ន្ធទូទៅស្តីពីការបន្ធូរបន្ថយ (GSP) ដែលផ្តល់ឱ្យដោយសហរដ្ឋអាមេរិក និង គោលការណ៍អនុគ្រោះច្បាប់ដើម (Preferential Rules of Origin) សម្រាប់ប្រទេសជាសមាជិកអាស៊ាន ដែលផ្តល់ឱ្យដោយសហភាពអឺរ៉ុបនៅក្នុងឆ្នាំ១៩៩៩។

**២២.៥. សេរីភារូបនីយកម្មលើសេវាកម្មហិរញ្ញវត្ថុក្រោមកិច្ចព្រមព្រៀងគ្របដណ្តប់អាស៊ានស្តីពីសេវាកម្ម (AFAS)**

**២២.៥.១. សេរីភារូបនីយកម្មពាណិជ្ជកម្មសេវាកម្ម**

សេរីភារូបនីយកម្មពាណិជ្ជកម្មជាប់ទាក់ទងនឹងការផ្តល់លទ្ធភាពកាន់តែច្រើនថែមទៀត ឱ្យក្រុមហ៊ុនបរទេសចូលមកក្នុងទីផ្សារ ដោយការបន្ធូរបន្ថយរបាំងពាណិជ្ជកម្ម។ ទោះបីយ៉ាងណាក៏ដោយ វាមានលក្ខណៈសំបាប់បន្តិចសម្រាប់សេវាកម្ម ដោយសារតែពាណិជ្ជកម្ម និង ប្រភេទរបាំងមានភាពខុសគ្នាខ្លាំងពេក។ មានមធ្យោបាយចំនួនបួនយ៉ាងក្នុងការផ្តល់ពាណិជ្ជកម្មសេវាកម្ម ដែលឆ្លុះបញ្ចាំងឱ្យឃើញយ៉ាងហោចណាស់នូវទំនាក់ទំនងខ្លះរវាងអតិថិជននិងអ្នកផលិតសេវាកម្ម ៖

- ពាណិជ្ជកម្មឆ្លងដែន - ទំនាក់ទំនងឆ្លងកាត់ព្រំដែនជារូបវន្ត ឬ តាមអេឡិចត្រូនិកដូចជាការដឹកជញ្ជូនតាមអាកាស ឬ ផ្លូវទឹកហើយនិងពាណិជ្ជកម្មហិរញ្ញវត្ថុ (មធ្យោបាយទី១)

- ការប្រើប្រាស់នៅឯបរទេស - បំណាស់ទីរបស់អ្នកប្រើប្រាស់ទៅកាន់បរទេស ដោយសារហេតុផលផ្សេងៗ ដូចជាទេសចរណ៍ ឬ ការសិក្សា (មធ្យោបាយទី២)
- វត្តមានពាណិជ្ជកម្ម - ការវិនិយោគដោយផ្ទាល់ ក្នុងគោលបំណងចែកចាយសេវាកម្ម ដូចជាទូរគមនាគមន៍ ឬ អគ្គិសនីក្នុងស្រុក (មធ្យោបាយទី៣)
- វត្តមានបុគ្គលដោយផ្ទាល់ - បំណាស់ទីជាបណ្តោះអាសន្នរបស់អ្នកផលិត ដើម្បីផ្តល់សេវាកម្មដូចជា ការប្រឹក្សាយោបល់ ឬ ការសាងសង់ (មធ្យោបាយទី៤)

វត្តមានពាណិជ្ជកម្មគឺជាមធ្យោបាយគ្របដណ្តប់លើការផ្គត់ផ្គង់ទាំងអស់ លើកលែងតែការដឹកជញ្ជូន និង សេវាកម្មទេសចរណ៍ ហើយពាណិជ្ជកម្មឆ្លងដែនមានសារៈសំខាន់បំផុតឈរនៅបន្ទាប់។ ពាណិជ្ជកម្មតាមរយៈការមានវត្តមានដោយផ្ទាល់របស់វិនិយោគិន គឺនៅមានចំនួនតិចតួចណាស់សម្រាប់គ្រប់វិស័យហើយការប្រើប្រាស់នៅឯបរទេស គឺមានលក្ខណៈគួរឱ្យកត់សម្គាល់សម្រាប់តែទេសចរណ៍ប៉ុណ្ណោះ។

របាំងពាណិជ្ជកម្ម គឺជាទម្រង់និយ័តកម្មដែលរួមមានមធ្យោបាយដូចជាការរឹតបន្តឹង ការចូលមកកាន់ទីផ្សាររបស់ក្រុមហ៊ុនបរទេស (ជាឧទាហរណ៍ការប្រុងទុកការផ្គត់ផ្គង់សម្រាប់ផ្តាច់មុខជាសាធារណៈ ឬ តាមរយៈការមិនទទួលស្គាល់គុណភាពវិជ្ជាជីវៈ) ឬ តាមរយៈការរើសអើងប្រឆាំងនឹងក្រុមហ៊ុនបរទេសនៅពេលណា ដែលក្រុមហ៊ុនមាននៅលើទីផ្សារ ដូចជាតាមរយៈការកំណត់បែបបទពន្ធផ្សេងគ្នា ឬ ការរឹតបន្តឹងកម្ចីសម្រាប់ក្រុមហ៊ុនបរទេស។

ដូច្នេះសេរីភាវូបនីយកម្មពាណិជ្ជកម្ម ក្នុងសេវាកម្មពាក់ព័ន្ធនឹងការកាត់បន្ថយរបាំងនិយ័តកម្មក្នុងការអនុញ្ញាតឱ្យចូលទីផ្សារ និង បែបបទជាតិដែលមានការរើសអើងសម្រាប់មធ្យោបាយផ្គត់ផ្គង់ទាំងបួនប្រភេទ។

សេរីភាវូបនីយកម្មពាណិជ្ជកម្មត្រូវធានាឱ្យបានថានិយ័តកម្ម ដែលមានស្រាប់មិនមានការរើសអើងប្រឆាំងនឹងការចូលរួមពីបរទេសនៅក្នុងទីផ្សារ។ សេរីភាវូបនីយកម្មពាណិជ្ជកម្មគឺស្របគ្នាជាមួយនឹងនិរន្តរភាពរបស់ប្រទេសដើម្បីធ្វើនិយ័តកម្មឧស្សាហកម្ម សម្រាប់គោលបំណងនៃការការពារអ្នកប្រើប្រាស់ការគ្រប់គ្រងសេដ្ឋកិច្ចដោយប្រុងប្រយ័ត្នការពិនិត្យលើភាពផ្តាច់មុខនៃធនធានឬការសម្រេចគោលដៅសង្គម។

ផ្នែកនយោបាយដ៏សំខាន់មួយទៀតដែលស្ថិតនៅក្នុងចំណុចស្នូលនៃសេរីភាវូបនីយកម្មពាណិជ្ជកម្មសេវាកម្ម គឺប្រព្រឹត្តកម្មចំពោះការវិនិយោគដោយផ្ទាល់ពីបរទេស។ វត្តមានពាណិជ្ជកម្មគឺជាមធ្យោបាយគន្លឹះនៃការផ្គត់ផ្គង់សេវាកម្ម ហើយប្រទេសកំពុងអភិវឌ្ឍន៍មានប្រវត្តិសាស្ត្រដាក់ការគៀបសង្កត់ខ្លាំងលើវិនិយោគដោយផ្ទាល់ពីបរទេស ដើម្បីលើកទឹកចិត្តម្ចាស់មូលធនក្នុងស្រុក រឹតបន្តឹងការបញ្ជូនប្រាក់ចំណេញទៅប្រទេសដើម និង បង្កើនទំនាក់ទំនងក្រុមហ៊ុនពហុជាតិជាមួយនឹងអ្នកផ្គត់ផ្គង់ខ្សែបណ្តោយ។ សេរីភាវូបនីយកម្មពេញលេញនៃវត្តមានពាណិជ្ជកម្មផ្គត់ផ្គង់នឹងធ្វើឱ្យវិធានការភាគច្រើននេះ នៅក្នុងវិស័យសេវាកម្មខុសច្បាប់។ ការបង្កើតបរិយាកាសសមស្របសម្រាប់ការវិនិយោគពីបរទេស គឺមានលើសពីភាពជាក់លាក់នៃនិយ័តកម្មទៅទៀតដោយរួមបញ្ចូលផងដែរ នូវការពង្រឹងប្រព័ន្ធច្បាប់ស្ថេរភាពបរិយាកាសម៉ាក្រូសេដ្ឋកិច្ច ហើយនិងការអនុញ្ញាតឱ្យមានការផ្ទេរប្រាក់ចំណេញទៅប្រទេសដើមរបស់គេ។

**២២.៥.៦. លំដាប់ព្រឹត្តិការណ៍និងការកំណត់ពេលវេលាសេរីភាវូបនីយកម្ម**

នៅពេលណាដែលមូលដ្ឋានគ្រឹះសម្រាប់សេរីភាវូបនីយកម្មត្រូវបានកំណត់ជំហានបន្ទាប់ គឺត្រូវបង្កើតយុទ្ធសាស្ត្រសេរីភាវូបនីយកម្មពាណិជ្ជកម្ម ក្នុងគោលបំណងបង្កើនប្រាក់ចំណេញនិងបន្ថយចំណាយ។

យុទ្ធសាស្ត្រចំបាប់ ត្រូវរៀបចំឡើងឱ្យបានលម្អិតនៅលំដាប់សកម្មភាពនិងការកំណត់ពេលវេលា សម្រាប់គ្រប់ផ្នែកផ្សេងទៀតទាំងអស់ដូចជាមធ្យោបាយផ្គត់ផ្គង់និងរបាំងការពារចំនួនពីរក្រុម (លទ្ធភាពចូល ទីផ្សារនិងប្រព្រឹត្តកម្មរបស់ជាតិ)។ វាចាំបាច់ផងដែរដែលត្រូវផ្ដោតការយកចិត្តទុកដាក់ទៅលើអ្វីដែលជាកិច្ច សម្បទានដែលដៃគូពាណិជ្ជកម្មចង់បានសម្រាប់គ្រប់ផ្នែកទាំងអស់។ ការប្រុងប្រយ័ត្នក្នុងកម្រិតណាមួយត្រូវ តែមាននៅពេលដែលរៀបចំដំណើរការសេរីភារូបនីយកម្ម ដោយសារតែថាមានកត្តាគន្លឹះខ្លះៗមានផលប៉ះ ពាល់ខ្លាំងទៅលើដំណើរការសេដ្ឋកិច្ចដែលកំពុងតែមាន។

លំដាប់សកម្មភាព និង ការកំណត់ពេលវេលាសេរីភារូបនីយកម្មក្នុងវិស័យសេវាកម្មផ្សេងៗទៀត វានឹង អាស្រ័យលើផ្នែកខ្លះនៃភាពជឿនលឿន នៅក្នុងការកំណត់មូលដ្ឋានគ្រឹះរបស់ស្ថាប័នសម្រាប់កំណែទម្រង់។ ភាពសាំញ៉ាំនៅក្នុងដំណាក់កាលនេះ អាចជះឥទ្ធិពលទៅលើលទ្ធភាពកំណែទម្រង់នៅខាងមុខ។ យកល្អ កំណែទម្រង់គួរកំណត់ទិសដៅជាបឋមទៅលើវិស័យណាដែលរំពឹងថា នឹងនាំផលចំណេញបំផុតសម្រាប់ ប្រទេស។

ទាំងអស់នេះរួមមាន សេវាកម្មទាំងឡាយណាដែលផ្តល់ការចូលរួមចំណែកអន្តរការីសំខាន់ទៅដល់ ផ្នែកផ្សេងទៀតនៃសេដ្ឋកិច្ចវិស័យជាក់លាក់ណាមួយ ដែលប្រទេសចង់ជំរុញឬក៏វិស័យណាមួយដែលការ ការពារនាំឱ្យមានការខាតបង់ធ្ងន់ធ្ងរដល់សង្គម។ វិស័យដែលមានផលប៉ះពាល់ដល់សេដ្ឋកិច្ចដូចជាវិស័យ ទូរគមនាគមន៍ ការដឹកជញ្ជូនហិរញ្ញវត្ថុ និង អគ្គិសនីនឹងនាំឱ្យមានផលចំណេញច្រើនដល់កិច្ចខិតខំប្រឹងប្រែង សេរីភារូបនីយកម្ម។ វាក៏ជាការចូលរួមចំណែកនៅក្នុងវិស័យសេវាកម្មដទៃទៀតដែលជោគជ័យនៃសេរីភារូប- នីយកម្មលើវិស័យទាំងអស់នេះ អាចអាស្រ័យជាចម្បងទៅលើការធ្វើសេរីភារូបនីយកម្មជាមុននៃសេវាអន្តរ ការី។

ជម្រើសបន្ទាប់ គឺជាមធ្យោបាយផ្គត់ផ្គង់មួយណាគួរលើកចំហ ហើយរបាំងមួយណាគួរដកចេញ។ ដំណើរការនេះអាចធ្វើទៅបានយ៉ាងស្រួល ដោយគ្រាន់តែលុបចោលមធ្យោបាយខាងបច្ចេកទេសណាមួយ ដែលអាចធ្វើទៅបាន។ ប្រសិនបើសេរីភារូបនីយកម្មមានផលប៉ះពាល់ធ្ងន់ធ្ងរទៅលើវិស័យនេះ មធ្យោបាយ គ្របដណ្តប់នៃការផ្គត់ផ្គង់គួរតែលើកចំហឡើង។ នៅក្នុងករណីជាច្រើន វាគឺជាមធ្យោបាយវត្តមានពាណិជ្ជកម្ម ដែលនៅក្នុងករណីខ្លះ វាជាទិសដៅសម្រាប់សេរីភារូបនីយកម្ម ដោយសារតែការចំណេញច្រើននិងការ ចំណាយសម្របសម្រួលទាប។

ទោះបីយ៉ាងណាក៏ដោយ ការលើកចំហវិស័យមួយឱ្យដល់វត្តមានពាណិជ្ជកម្ម វាមិនមែនជា មធ្យោបាយដ៏មានប្រសិទ្ធភាពបំផុត សម្រាប់គ្រប់ករណីទាំងអស់នោះទេ។ ប្រសិនបើទីផ្សារក្នុងស្រុកមានទំហំ កំណត់ ហើយប្រសិនបើសេដ្ឋកិច្ចមានត្រដ្ឋាន (scale economics) នៅមានកម្រិត នោះការលើកចំហវត្តមានពា ណិជ្ជកម្មអាចនឹងគាបសង្កត់យ៉ាងខ្លាំងលើការប្រកួតប្រជែង និងភាពចម្រុះនៃផលិតផល ដែលនាំឱ្យផល ចំណេញពីពាណិជ្ជកម្មមានកម្រិត។ នៅក្នុងករណីនេះ ការលើកឱ្យមានការផ្គត់ផ្គង់ឆ្លងកាត់ព្រំដែន គឺមានភាព ចាំបាច់ ដើម្បីទទួលបានផលចំណេញប្រកបដោយសក្តានុពល។

ការមិនមានធនធានមនុស្សគ្រប់គ្រាន់នៅក្នុងប្រទេស ក៏អាចរឹតត្បិតផលចំណេញពីការលើកចំហ វត្តមានពាណិជ្ជកម្មផងដែរ។ ជាឧទាហរណ៍ សេរីភារូបនីយកម្មលើវិស័យហិរញ្ញវត្ថុនៅក្នុងប្រទេសកម្ពុជា បង្កើតឱ្យមានតម្រូវការបន្ថែមនូវបុគ្គលិកដែលមានជំនាញ។ ក្នុងករណីនេះ សេរីភារូបនីយកម្មនៃលំហូរផ្គត់ផ្គង់

មនុស្សធ្វើឱ្យមានការហូរចូលអ្នកមានជំនាញពីបរទេស ហើយអាចរារាំងដល់អតិផរណាខ្លាំងនៃប្រាក់បៀវត្ស។ ជំហានទៅកាន់សេរីភាវូបនីយកម្មពាណិជ្ជកម្មពេញលេញ អាចត្រូវធ្វើឡើងជាដំណាក់កាល ដោយផ្ដោតទៅលើកត្តាសំខាន់ៗពីរយ៉ាង គឺការប្រកួតប្រជែង និង ភាពជាកម្មសិទ្ធិរបស់បរទេស។

**២២.៥.៣. សេរីភាវូបនីយកម្មសេវាកម្មហិរញ្ញវត្ថុក្រោមក្របខ័ណ្ឌអាស៊ានស្តីពីសេវាកម្ម (AFAS)**

បន្ទាប់ពីចុះហត្ថលេខាលើកិច្ចព្រមព្រៀងក្របខ័ណ្ឌអាស៊ានស្តីពីសេវាកម្ម នៅក្នុងឆ្នាំ ១៩៩៥ រហូតមកដល់ពេលនេះកិច្ចព្រមព្រៀងលើកញ្ចប់សេវាកម្មចំនួន ៧ ត្រូវបានចុះហត្ថលេខាដោយរដ្ឋមន្ត្រីសេដ្ឋកិច្ចអាស៊ាន។ កិច្ចព្រមព្រៀងកញ្ចប់សេវាកម្មហិរញ្ញវត្ថុចំនួន ៣ ត្រូវបានចុះហត្ថលេខាដោយរដ្ឋមន្ត្រីហិរញ្ញវត្ថុអាស៊ាន និង កិច្ចព្រមព្រៀងកញ្ចប់សេវាកម្មដឹកជញ្ជូនតាមផ្លូវអាកាសចំនួន ២ ត្រូវបានចុះហត្ថលេខាដោយរដ្ឋមន្ត្រីដឹកជញ្ជូនអាស៊ាន។ គេរំពឹងថា នៅដំណាច់ឆ្នាំ២០០៩ និង ២០១០ នឹងមានការចុះហត្ថលេខាបន្ថែមទៀតលើកញ្ចប់កិច្ចព្រមព្រៀងក្របខ័ណ្ឌអាស៊ានស្តីពីសេវាកម្ម ដោយរដ្ឋមន្ត្រីដឹកជញ្ជូន និង សេដ្ឋកិច្ចអាស៊ានជាបន្តបន្ទាប់។ លើសពីនេះទៅទៀត វាមានកិច្ចព្រមព្រៀងទទួលស្គាល់គ្នាទៅវិញទៅមក (Mutual Recognition Arrangements) ចំនួន៧ ត្រូវបានចុះហត្ថលេខាដោយរដ្ឋមន្ត្រីសេដ្ឋកិច្ចអាស៊ាន ហើយនិងកិច្ចព្រមព្រៀងទទួលស្គាល់គ្នាទៅវិញទៅមកចំនួន១ ដែលត្រូវចុះហត្ថលេខាដោយរដ្ឋមន្ត្រីទេសចរណ៍អាស៊ាន (M-ATM) ។ ម្យ៉ាងវិញទៀត ផែនការសហគមន៍សេដ្ឋកិច្ចអាស៊ាន (ASEAN Economic Community Blueprint) ក៏អំពាវនាវឱ្យមានការអនុវត្តឱ្យទាន់ពេលវេលា នូវវិធានការសមាហរណកម្មសេដ្ឋកិច្ចដទៃទៀត (រួមទាំងវិស័យសេវាកម្ម) នៅឆ្នាំ ២០១៥ ដែលនៅសល់ពេលតែ ៦ ឆ្នាំទៀតប៉ុណ្ណោះ។ ការអនុវត្តវិធានការផែនការ (Blueprint) ជាបញ្ហាប្រឈម សម្រាប់ប្រទេសជាសមាជិកអាស៊ានភាគច្រើន។

សេរីភាវូបនីយកម្មសេវាកម្មនឹងជួយបំពេញបន្ថែមការបង្កើតកិច្ចព្រមព្រៀងពាណិជ្ជកម្មសេរីអាស៊ានផងដែរ ដោយសារតែភាពប្រកួតប្រជែងរបស់ខុស្សាហករណ៍លើកម្រិតអាហារ និង វត្ថុធាតុដើមអាស៊ាន មានភាពប្រសើរឡើងដោយសារប្រព័ន្ធហិរញ្ញវត្ថុ ទូរគមនាគមន៍ និង ដឹកជញ្ជូននៅក្នុងតំបន់ខ្លាំង។

ក្នុងចំណោមគុណប្រយោជន៍ដែលនឹងទទួលបានពីសេរីភាវូបនីយកម្មសេវាកម្ម គឺការទាក់ទាញអ្នកវិនិយោគបរទេសនៅក្នុងវិស័យសេវាកម្ម ជាពិសេសអ្នកវិនិយោគមកពីបណ្តាប្រទេសអាស៊ានដទៃទៀត។ ដោយសារតែការវិនិយោគមានជាប់មកជាមួយនូវបច្ចេកវិជ្ជាថ្មីៗ ការវិនិយោគទាំងនេះនឹងនាំឱ្យមានការផ្ទេរបច្ចេកវិជ្ជានិងជំនាញ ហើយវានឹងមានតួនាទីជាចលករជំរុញការអភិវឌ្ឍវិស័យសេវាកម្មសំខាន់ៗដូចជា ហិរញ្ញវត្ថុ ទូរគមនាគមន៍ និង ដឹកជញ្ជូន។

សេរីភាវូបនីយកម្មសេវាកម្មនាពេលអនាគត ដែលស្ថិតនៅក្រោមកិច្ចព្រមព្រៀងក្របខ័ណ្ឌអាស៊ានស្តីពីសេវាកម្ម ស្ថិតនៅក្រោមគោលដៅនៃលំហូរសេវាកម្មដោយសេរីនៅឆ្នាំ២០១៥។ ប៉ុន្តែសេរីភាវូបនីយកម្មសេវាកម្មហិរញ្ញវត្ថុត្រូវអនុវត្តបានបន្តិចម្តងៗ ដោយគិតទៅលើកម្រិតនានានៃការអភិវឌ្ឍវិស័យហិរញ្ញវត្ថុនៅក្នុងប្រទេសនីមួយៗ ក៏ដូចជាតម្រូវការទាមទារនិយតកម្ម ដែលមានលក្ខណៈប្រុងប្រយ័ត្ន ការត្រួតពិនិត្យប្រកបដោយប្រសិទ្ធភាព និង ការអភិវឌ្ឍសមត្ថភាពដើម្បីនាំទៅរកការអនុវត្តសេរីភាវូបនីយកម្មពេញលេញមួយ។

ប្រទេសជាសមាជិកអាស៊ាន អាចមានសិទ្ធិធ្វើការផ្លាស់ប្តូរក្នុងការកំណត់ពេលវេលាសេរីភារូបនីយកម្មលើអនុវិស័យសេវាកម្មហិរញ្ញវត្ថុរបស់ពួកគេបាន ក៏ដូចជានៅក្នុងការដកចេញការដាក់កំហិតទៅលើមធ្យោបាយផ្គត់ផ្គង់ទាំងបួននៅក្រោមអនុវិស័យនីមួយៗ ដូចបានណែនាំដោយលក្ខខណ្ឌរបស់កិច្ចព្រមព្រៀងទូទៅស្តីពីតារាងពន្ធគយនិងពាណិជ្ជកម្ម (GATS) ស្តីពីលទ្ធភាពចូលទីផ្សារប្រព្រឹត្តិកម្មជាតិនិងគោលការណ៍សិទ្ធិក្នុងការទទួលបានលក្ខខណ្ឌអនុគ្រោះខ្ពស់បំផុត (MFN) ។ សមាជិកអាស៊ានបានកំណត់គោលដៅឱ្យមានកិច្ចចរចាសាជាថ្មីរៀងរាល់បីឆ្នាំម្តងដើម្បីរក្សាភាពជឿនលឿនរហូតដល់ឆ្នាំ២០២០។

អាស៊ានបានកំណត់អនុវិស័យរួមដើម្បីធ្វើសេរីភារូបនីយកម្មបន្ថែមទៀតដូចខាងក្រោម ៖

**សេវាកម្មធានារ៉ាប់រងនិងសេវាកម្មទាក់ទង**

ក. ការធានារ៉ាប់រងដោយផ្ទាល់ (រួមមានសហធានារ៉ាប់រង) ៖

- ជីវិត
- មិនមែនជីវិត

ខ. ការធានារ៉ាប់រងបន្ត និង ផ្តល់ធានារ៉ាប់រងត្រឡប់វិញ (Reinsurance and retrocession)

គ. អន្តរកម្មធានារ៉ាប់រង ដូចជា ឈ្នួញកណ្តាល និងទីភ្នាក់ងារនិង

ឃ. សេវាកម្មដែលជំនួយឱ្យការធានារ៉ាប់រងដូចជា ក្រុមហ៊ុនពិគ្រោះយោបល់ការវាយតម្លៃហានិភ័យ និងសេវាកម្មដោះស្រាយការទាមទារសំណង

**សេវាកម្មធនាគារ និង ហិរញ្ញវត្ថុដទៃទៀត (រួមទាំងការធានារ៉ាប់រង)**

ក. ការទទួលប្រាក់បញ្ញើ និង មូលនិធិ ដែលទូទាត់ឱ្យវិញដទៃទៀតពីសាធារណជន

ខ. ផ្តល់កម្ចីគ្រប់ប្រភេទ រួមមានឥណទានសម្រាប់អតិថិជន ឥណទានអចលនទ្រព្យ និង ផ្តល់ឥណទានសម្រាប់ប្រតិបត្តិការពាណិជ្ជកម្ម

គ. ភតិសន្យាហិរញ្ញវត្ថុ

ឃ. គ្រប់ការទូទាត់ និង សេវាកម្មចរាចរសាច់ប្រាក់ រួមមានប័ណ្ណឥណទាន ប័ណ្ណបន្ទុក និងឥណពន្ធ (charge and debit card) មូលប្បទានប័ត្រទេសចរណ៍ (travelers' cheque) និងរូបិយាណត្តិធនាគារ (bankers' draft)

ង. ការធានា និង កាតព្វកិច្ច

ច. ពាណិជ្ជកម្មសម្រាប់គណនីផ្ទាល់ខ្លួន ឬ សម្រាប់គណនីអតិថិជនទោះបីជាពាណិជ្ជកម្មដោះដូរនៅក្នុងទីផ្សារលក់ផ្ទាល់ឬផ្ទុយពីនេះ (whether on an exchange , in an over-the-counter market or otherwise) ដែលមានដូចខាងក្រោម ៖

- លិខិតូបករណ៍ទីផ្សាររូបិយវត្ថុ (រួមមានមូលប្បទានបត្រវិក្កយបត្រលិខិតបញ្ញើ)
- ការផ្លាស់ប្តូររូបិយប័ណ្ណបរទេស

- អត្រាការប្រាក់និងលិខិតបញ្ជាក់នៃអត្រាប្តូរប្រាក់រួមមានផលិតផលដូចជា ការដោះដូរនិងកិច្ចព្រមព្រៀងអត្រាដែលរៀបចំជាមុន
- មូលបត្រដែលអាចផ្ទេរបាន (transferable securities)

៧. ការចូលរួមនៅក្នុងការចេញមូលបត្រគ្រប់ប្រភេទ ដោយរួមទាំងការទទួលខុសត្រូវខាងហិរញ្ញវត្ថុ លើការខាតបង់ឬខូចខាត (underwriting) និងការធ្វើជាភ្នាក់ងារ (ជាសាធារណៈឬឯកជន) និង លក្ខខណ្ឌសេវាកម្មទាក់ទងនឹងបញ្ហានេះ

៨. ការគ្រប់គ្រងទ្រព្យសកម្មដូចជាសាច់ប្រាក់ ការគ្រប់គ្រងផលបត្រការគ្រប់គ្រងការវិនិយោគ រួមគ្រប់ទម្រង់ការគ្រប់គ្រងមូលនិធិសោធន ការថែរក្សា សេវាកម្មបញ្ជីនិងឯកាធិកម្មនិងការប្រឹក្សាយោបល់អន្តរកម្ម និង សេវាកម្មហិរញ្ញវត្ថុជំនួយដទៃទៀតរួមមានសេចក្តីបញ្ជាក់ឥណទាន និងការវិភាគនិងការស្រាវជ្រាវផលបត្រ និង ការណែនាំអំពីការទិញបន្ថែមនិងអំពីការកែសម្រួល រួមឡើងវិញនិងយុទ្ធសាស្ត្រ។

**២២.៦. សមាជិកភាពរបស់កម្ពុជានៅក្នុងអង្គការពាណិជ្ជកម្មពិភពលោក**

កម្ពុជាបានស្នើសុំចូលជាសមាជិករបស់អង្គការពាណិជ្ជកម្មពិភពលោក នៅក្នុងខែ ធ្នូ ឆ្នាំ១៩៩៤ ក្រោមមាត្រាទី៧នៃកិច្ចព្រមព្រៀង Marrkech ស្តីពីការបង្កើតអង្គការពាណិជ្ជកម្មពិភពលោក។ នៅក្នុងខែ មិថុនា ឆ្នាំ ១៩៩៩ កម្ពុជាបានដាក់អនុស្សរណៈស្តីអំពីរបបពាណិជ្ជកម្មក្រៅប្រទេសរបស់ខ្លួន ឱ្យទៅក្រុមការងារ អង្គការពាណិជ្ជកម្មពិភពលោក។ នៅខែឧសភាឆ្នាំ ២០០១ កិច្ចប្រជុំលើកដំបូងរបស់ក្រុមការងារបានចាប់ផ្តើម ឡើង ដែលបើកផ្លូវឱ្យមាននូវកិច្ចចរចាសុំចូលពិស្តារ ដែលកិច្ចចរចានេះបានបញ្ចប់ ដោយប្រើរយៈពេល ជាង ២ ឆ្នាំ រហូតដល់ចុង ខែកក្កដា ឆ្នាំ២០០៣។

នៅថ្ងៃទី២២ ខែកក្កដាឆ្នាំ២០០៣ កម្ពុជាបានដាក់ជូននូវលិខិតទទួលស្គាល់លក្ខខណ្ឌរបស់សមាជិក ភាព ដែលបានចែងនៅក្នុងពិធីសារនៃការចូលរួម (Accession Protocol) ដែលបានអនុម័តដោយសន្និសីទថ្នាក់ រដ្ឋមន្ត្រីអង្គការពាណិជ្ជកម្មពិភពលោកនៅទីក្រុង Cancun កាលពីថ្ងៃទី១១ខែកញ្ញាឆ្នាំ ២០០៣ ដែលកម្ពុជាត្រូវ ធ្វើសច្ចាប័ន។ ប៉ុន្តែរហូតទាល់តែបន្ទាប់ពីធ្វើសច្ចាប័នលើកិច្ចព្រមព្រៀងសមាជិកភាពនៅថ្ងៃទី១៣ ខែតុលា ឆ្នាំ ២០១០ ទើបកម្ពុជាបានក្លាយទៅជាសមាជិកទី ១៤៨ របស់អង្គការពាណិជ្ជកម្មពិភពលោក។ កម្ពុជា និង នេប៉ាល់ គឺជាប្រទេសអភិវឌ្ឍន៍តិចតួចដំបូងគេ ដែលទទួលបានជោគជ័យ ចូលទៅក្នុងអង្គការពាណិជ្ជកម្ម ពិភពលោកចាប់តាំងពីការបំបែកខ្លួនរបស់អង្គការពាណិជ្ជកម្មពិភពលោក ចេញពីកិច្ចព្រមព្រៀងទូទៅស្តីអំពី តារាងពន្ធគយ និង ពាណិជ្ជកម្ម (GATT) នៅឆ្នាំ១៩៩៥។

- អត្ថប្រយោជន៍ដែលរំពឹងនឹងទទួលបានពីសមាជិកភាពអង្គការពាណិជ្ជកម្មពិភពលោក ៖
- ធានាឱ្យបានថា នៅក្រោយថ្ងៃទី១ខែមករាឆ្នាំ២០០៥ ប្រទេសនាំចេញសម្លៀកបំពាក់និងវាយនភ័ណ្ឌ នឹងមានលទ្ធភាពនាំចូលទៅកាន់ទីផ្សារសហរដ្ឋអាមេរិក សហគមន៍អឺរ៉ុប និង សមាជិកអង្គការពាណិ- ជ្ជកម្មពិភពលោកដទៃទៀត ដោយគ្មានការកំណត់។
  - មានសិទ្ធិចូលរួមជាមួយនឹងប្រព័ន្ធច្បាប់ពាណិជ្ជកម្មអន្តរជាតិ ជាមួយនឹងលក្ខខណ្ឌរបស់ MFN

សម្រាប់ទំនិញគ្រប់ប្រភេទ ជាមួយនឹងសិទ្ធិធានាអាចព្យាករណ៍បាន និងលទ្ធភាពចូលទៅកាន់ទីផ្សារ  
របស់ប្រទេសជាដៃគូចំនួន១៤៧ ផ្សេងទៀត ដោយគ្មានការរើសអើង។

- លើកកម្ពស់បរិយាកាសវិនិយោគក្នុងស្រុក ដោយឈរលើសេរីភាវូបនីយកម្មសេវាកម្មនិងទំនិញ។
- ជាឱកាសដើម្បីងាកចេញពីវិធីសាស្ត្របន្ថែមតម្លៃ ទៅជាឱកាសមួយដែលមានកំណែទម្រង់  
សេដ្ឋកិច្ច រចនាសម្ព័ន្ធយុត្តិធម៌ និង ហិរញ្ញវត្ថុ ដើម្បីជំរុញការវិនិយោគដោយផ្ទាល់ពីបរទេស ក៏ដូចជា  
ការវិនិយោគក្នុងស្រុក។
- មានសិទ្ធិចូលរួមក្នុងយន្តការដោះស្រាយវិវាទរបស់អង្គការពាណិជ្ជកម្មពិភពលោក ដើម្បីការពារ  
សិទ្ធិរបស់ប្រទេសនិងទទួលបានការការពារពីការដាក់ទណ្ឌកម្មពាណិជ្ជកម្មជាងកតោភាគីណា  
មួយ។

**២២.៦.១. ដំណើរការច្បាប់ក្នុងការគាំទ្រការចូលជាសមាជិកអង្គការពាណិជ្ជកម្មពិភព  
លោក**

ជាផ្នែកមួយនៃការប្តេជ្ញាចិត្តរបស់ខ្លួនដើម្បីចូលទៅក្នុង WTO រាជរដ្ឋាភិបាលបានអនុម័តយកផែនការ  
សកម្មភាពច្បាប់(Legislation Action Plan) (២០០១-២០០៤) រយៈពេលវែងប្រកបដោយឆន្ទៈខ្ពស់ ដែលបាន  
ដាក់ចេញនូវរបៀបវារៈច្បាប់ថ្នាក់ជាតិ ក្នុងការគាំទ្រសមាជិកភាពកម្ពុជា។ របៀបវារៈនេះរួមបញ្ចូលច្បាប់ឬបទ  
បញ្ញត្តិប្រមាណ៥៥ដែលនឹងត្រូវអនុម័ត ដើម្បីបំពេញក្របខ័ណ្ឌច្បាប់ជាពិសេសមានដូចជា ៖ ច្បាប់ពន្ធដារ  
ច្បាប់សហគ្រាសអាជីវកម្ម ច្បាប់តុលាការពាណិជ្ជកម្ម ច្បាប់កិច្ចសន្យាពាណិជ្ជកម្ម ច្បាប់មជ្ឈត្តការផ្នែកពាណិ-  
ជ្ជកម្ម ច្បាប់ស្តីពីកម្មសិទ្ធិបញ្ញាមួយចំនួន ច្បាប់ស្តីពីប្រភពដើមទំនិញវិធានការប្រឆាំងនឹងការលក់បង្កូចថ្លៃនិង  
ការតបត និងច្បាប់ទាក់ទងនឹងរបាំងបច្ចេកទេសចំពោះពាណិជ្ជកម្មនិងច្បាប់ស្តីពីអនាម័យនិងភូត្តតាមអនា-  
ម័យ។ រាជរដ្ឋាភិបាលបានបង្កើតក្រុមប្រឹក្សាកំណែទម្រង់ច្បាប់និងប្រព័ន្ធតុលាការ ក្នុងគោលបំណងដែលគួរ  
ឱ្យកត់សម្គាល់ ដើម្បីបង្កើនប្រសិទ្ធភាពក្នុងការអនុម័តយកច្បាប់និងបញ្ញត្តិពាណិជ្ជកម្មផ្សេងៗនិង ដើម្បីធានា  
បាននូវការគោរពតាមកាតព្វកិច្ចដទៃទៀតរបស់ WTO ដូចជាតម្រូវការផ្នែកតម្លាភាពដូចដែលមានចែងក្នុង  
មាត្រាទី១០នៃ GATT និងបទបញ្ញត្តិនៃការពិនិត្យឡើងវិញនៃតុលាការឯករាជ្យមួយ។ ក្នុងដំណើរការរៀបចំនិង  
អនុម័តក្រសួងនិងភ្នាក់ងាររដ្ឋាភិបាលនានា ត្រូវបានតម្រូវឱ្យធានាបាននូវការអនុវត្តពេញលេញនៃច្បាប់កម្ពុជា  
ស្របទៅតាមកិច្ចព្រមព្រៀងផ្សេងៗរបស់ WTO ។ ដើម្បីបង្កើនល្បឿនដំណើរការចរចាកម្ពុជាបានដាក់ជូន  
លេខាធិការដ្ឋានរបស់ WTO នូវច្បាប់ពង្រាងច្បាប់និងបញ្ញត្តិតូបករណ៍ផ្សេងៗចំនួនជាង៨៥។ ដោយសារតែ  
ប្រវត្តិសាស្ត្ររបស់កម្ពុជាតម្រូវឱ្យក្របខ័ណ្ឌច្បាប់របស់ខ្លួន ត្រូវតាក់តែងឡើងវិញពីបាតដៃទេ នោះការធ្វើឱ្យ  
ច្បាប់របស់ប្រទេសនេះស្របទៅតាមច្បាប់របស់ WTO គឺជាការងារដ៏លំបាកស្មុគស្មាញបំផុតមួយដែលកម្ពុជា  
ត្រូវតែធ្វើឱ្យបាន។

**២២.៦.២. ការអនុវត្តច្បាប់ជាធានាកំណែទម្រង់អង្គការពាណិជ្ជកម្មពិភពលោក**

ចាប់តាំងពីក្លាយជាសមាជិកមួយរបស់ WTO កិច្ចខិតខំប្រឹងប្រែងជាច្រើនរបស់រដ្ឋាភិបាលត្រូវបាន  
ចំណាយទៅលើកិច្ចការបង្កើនល្បឿនរបៀបវារៈអនុម័តច្បាប់របស់ខ្លួន។ ទាក់ទងនឹងការអភិវឌ្ឍវិស័យហិរញ្ញ

វត្ថុ ច្បាប់នានាស្តីពីប្រតិបត្តិការពាណិជ្ជកម្ម ដែលមានដូចជាគណនេយ្យប៊ីយ៉ាណាត្តិអាចដោះដូរជាប្រាក់បាន (negotiable instruments) ប្រតិបត្តិការដែលមានកិច្ចធានា សហគ្រាសពាណិជ្ជកម្ម ការក្ស័យធន និង កិច្ចសន្យា ត្រូវបានផ្តល់អាទិភាពជាចម្បង។ ច្បាប់គណនេយ្យ និងសវនកម្ម ច្បាប់ស្តីពីសហគ្រាសពាណិជ្ជកម្ម ច្បាប់ក្ស័យធន ត្រូវបានប្រកាសឱ្យប្រើប្រាស់ដើម្បីធ្វើឱ្យមានការអភិវឌ្ឍទីផ្សារមូលធន។ ស្របជាមួយនឹងការអនុម័តក្រមរដ្ឋប្បវេណី និង ក្រមនីតិវិធីរដ្ឋប្បវេណី ច្បាប់ស្តីពីប្រតិបត្តិការដែលមានកិច្ចធានា និង ច្បាប់ស្តីពីប៊ីយ៉ាណាត្តិអាចដោះដូរជាប្រាក់បាន ត្រូវបានអនុម័ត ដើម្បីគាំទ្រដល់សកម្មភាពពាណិជ្ជកម្ម និងប្រតិបត្តិការហិរញ្ញវត្ថុ។ រដ្ឋាភិបាលបានអនុម័តច្បាប់ស្តីពីមូលបត្ររដ្ឋ និង ច្បាប់ស្តីពីការបោះផ្សាយនិងធ្វើពាណិជ្ជកម្មមូលបត្រឯកជនដើម្បីដំណើរការទីផ្សារមូលធន។ ច្បាប់កម្មសិទ្ធិបញ្ញាសំខាន់ៗដូចជា ច្បាប់សញ្ញាពាណិជ្ជកម្ម ច្បាប់សិទ្ធិអាជីវកម្ម និង ច្បាប់សិទ្ធិអ្នកនិពន្ធត្រូវបានអនុម័ត ស្របទៅនឹងគំនិតផ្តួចផ្តើមរបស់រដ្ឋាភិបាលក្នុងការជំរុញវិស័យនេះ ។

ច្បាប់ស្តីពីបទដ្ឋាន និង មាត្រសាស្ត្រត្រូវបានអនុម័ត ដើម្បីអនុវត្តតាមបទបញ្ញត្តិជាច្រើននៃកិច្ចព្រមព្រៀងរបស់ WTO ស្តីពីរបាំងបច្ចេកទេសចំពោះពាណិជ្ជកម្ម ហើយចំពោះបញ្ហានេះអាចបង្កើតជាបាំងមិនចាំបាច់ថ្មីមួយដល់ក្រុមហ៊ុននាំចេញរបស់កម្ពុជា។ ភាពជឿនលឿនគួរឱ្យកត់សម្គាល់ក៏ត្រូវបានសម្រេចបានផងដែរនៅក្នុងផ្នែកសម្របសម្រួលពាណិជ្ជកម្ម។ ច្បាប់ពន្ធដារត្រូវបានអនុម័ត ដែលផ្តល់ក្របខ័ណ្ឌច្បាប់សម្រាប់រដ្ឋាភិបាលដាក់ឱ្យប្រើប្រាស់ឯកសាររដ្ឋបាលតែមួយ (Single Administrative Document) ដើម្បីផ្តល់ភាពងាយស្រួលដល់ការធ្វើឯកសារពន្ធដារដើម្បីសាកល្បងប្រើ ASYCUDA នៅកំពង់ផែក្រុងព្រះសីហនុនិងបង្កើតអង្គការគ្រប់គ្រងហានិភ័យ នៅតាមទីស្នាក់ការកណ្តាលពន្ធដារ។ ក្នុងការធ្វើដំណើរឆ្ពោះទៅមុខរដ្ឋាភិបាលនឹងចាំបាច់ត្រូវតែបន្តអនុវត្តការប្តេជ្ញាចិត្តផ្នែកសេដ្ឋកិច្ចពាណិជ្ជកម្មនិងច្បាប់ដែលបានធ្វើឡើងក្រោមកិច្ចព្រមព្រៀងចូលជាសមាជិក WTO របស់ខ្លួន។ ការប្តេជ្ញាចិត្តទាំងនេះរួមមាន សេចក្តីជូនដំណឹងពីការអនុវត្តតាមស្តីពីរបាំងបច្ចេកទេសចំពោះពាណិជ្ជកម្ម (TBTs) ការវាយតម្លៃពន្ធដារបទដ្ឋានអនាម័យនិងភូតតាមអនាម័យ (SPS) និងរបាំងមិនមែនពន្ធគយសំខាន់ៗដទៃទៀត (NTBs) ។ ជាចុងក្រោយកម្ពុជានៅតែប្តេជ្ញាចិត្តទៅនឹងកម្មវិធីកំណែទម្រង់មួយ ដែលត្រូវបានផ្តោតទៅលើការធ្វើពិពិធកម្មសេដ្ឋកិច្ច ដើម្បីបង្កើនល្បឿននៃការសម្រេចបានការសន្យាជាមួយ WTO ។ គោលបំណងនៃកិច្ចការកំណែទម្រង់ទាំងនេះគឺដើម្បីគាំទ្រដល់យុទ្ធសាស្ត្រចតុកោណ និង ផែនការយុទ្ធសាស្ត្រអភិវឌ្ឍន៍ជាតិ ២០០៦-២០១០ របស់រដ្ឋាភិបាល។ ភាពជោគជ័យនៃកំណែទម្រង់ក្នុងផ្នែកទាំងនេះ មានសារៈសំខាន់ណាស់ក្នុងការធ្វើឱ្យប្រសើរឡើងនូវបរិយាកាសវិនិយោគ ការបន្តកំណើន ការបង្កើតការងារ ហើយកត្តានេះនឹងនាំមកនូវការកាត់បន្ថយភាពក្រីក្រ។

**២២.៧. សមត្ថភាពពាណិជ្ជកម្មក្រៅប្រទេស**

**២២.៧.១. តួនាទីនៃគោលនយោបាយពាណិជ្ជកម្ម**

ពាណិជ្ជកម្មក្រៅប្រទេស បានជួយឱ្យប្រទេសកម្ពុជាទទួលបានឱកាសលើសពីអ្វីដែលអាចវាយតម្លៃដោយផ្អែកទៅលើតែលក្ខខណ្ឌទីផ្សារក្នុងស្រុក។ ជាពិសេសការនាំចេញធ្វើឱ្យការប្រើប្រាស់ដីធ្លីនិងកម្លាំងពលកម្មមានប្រសិទ្ធភាព ដែលមកដល់ពេលនេះមិនទាន់បានប្រើប្រាស់អស់លទ្ធភាព ដោយសារតែតម្រូវការក្នុងស្រុកនៅខ្សោយ។ ការនាំចូលបានធ្វើឱ្យអ្នកប្រើប្រាស់កម្ពុជាអាចទិញផលិតផលមានគុណភាពខ្ពស់ ក្នុងតម្លៃថោកជាង ហេតុដូច្នេះវាបានបង្កើនសុខុមាលភាពសេដ្ឋកិច្ច។

ពាណិជ្ជកម្មក្រៅប្រទេស បានជួយឱ្យវិស័យឯកជនរីកដុះដាល និង ជាអ្នកផ្តល់ការងារដ៏សំខាន់នៅ ក្នុងតំបន់ទីក្រុង ប៉ុន្តែអាចដើរតួនាទីមួយដ៏ខ្លាំងក្លាជាងមុន ក្នុងការអភិវឌ្ឍសេដ្ឋកិច្ចកម្ពុជា។ យុទ្ធសាស្ត្រនានា គួរឆ្លើយតបទៅនឹងបញ្ហានានា ដូចជាការធ្វើឱ្យប្រព័ន្ធព័ត៌មានសម្រាប់ទីផ្សារប្រសើរឡើង ការធ្វើពិពិធកម្ម ទីផ្សារនៃផលិតផលនាំចេញនាំចូល ភាពអាចរកបានប្រសើរជាងមុនសម្រាប់អ្នកប្រើប្រាស់ចំពោះទំនិញ សំខាន់ៗជាមូលដ្ឋាន ការបង្កើននិងរួមចំណែកពីវិស័យឯកជនក្នុងការរកទីផ្សារសម្រាប់ទំនិញនិងសេវាកម្ម ដែលបានផលិតក្នុងស្រុក។

ការបើកទូលាយជាងមុនចំពោះបច្ចេកវិទ្យាទំនើប កំពុងតែធ្វើឱ្យកម្ពុជាទទួលបានអត្ថប្រយោជន៍ដ៏ សំខាន់ក្នុងលទ្ធភាពផលិតកម្មតាមរយៈការផ្ទេរបច្ចេកវិទ្យា ដោយមិនចាំបាច់ពឹងផ្អែកតែទៅលើធនធានក្នុង ស្រុកសម្រាប់ការកែច្នៃនិងការអភិវឌ្ឍបច្ចេកវិទ្យា។ ក្នុងឆ្នាំ១៩៩៦ ក្រោយពេលកំណែទម្រង់សេរីដែលធ្វើឡើង ដោយរាជរដ្ឋាភិបាលកម្ពុជា និង ក្រោយការភ្ជាប់ទំនាក់ទំនងក្រៅប្រទេសឡើងវិញ សហរដ្ឋអាមេរិកបានផ្តល់ឱ្យ កម្ពុជានូវឋានៈជាប្រទេសទទួលបានការអនុគ្រោះបំផុត។ ចាប់តាំងពីឆ្នាំ១៩៩៧កម្ពុជាក៏បានទទួលផលប្រយោជន៍ ពីប្រព័ន្ធអនុគ្រោះទូទៅ (GSP) ផងដែរ។ កម្ពុជាមិនបានទទួលផលប្រយោជន៍ពីការផ្តល់អត្រាពន្ធសូន្យភាគរយ ដូចដែលអាមេរិកផ្តល់ឱ្យទៅបណ្តាប្រទេសនៃទ្វីបអាហ្វ្រិកនិងតំបន់ការ៉ាប៊ីនៅឡើយទេ។

កម្ពុជាក៏បានពង្រឹងទំនាក់ទំនងពាណិជ្ជកម្មជាមួយសហគមន៍អឺរ៉ុប (EU) ផងដែរដែលបានផ្តល់ឱ្យ កម្ពុជានូវប្រព័ន្ធអនុគ្រោះទូទៅ (GSP) ក្នុងឆ្នាំ១៩៩៤ និង បានធ្វើឱ្យកម្ពុជាទទួលបានផលប្រយោជន៍ពីគំនិតផ្តួច ផ្តើម “ ការអនុគ្រោះរាល់ទំនិញនាំចូលលើកលែងតែសញ្ញាផុត ” (EBA) ក្នុងឆ្នាំ២០០១។ កិច្ចព្រមព្រៀងទាំងនេះ បានធ្វើឱ្យកម្ពុជាទទួលបានការបន្ថយពន្ធគយ ២០% លើការនាំចេញសម្លៀកបំពាក់ទៅសហគមន៍អឺរ៉ុបដែល ត្រូវបានអនុវត្តស្របតាមបទបញ្ញត្តិប្រភពដើមនៃទំនិញជាក់លាក់មួយចំនួន។ ឧស្សាហកម្មនាំចេញសម្លៀក បំពាក់របស់កម្ពុជាដែលក្រណាត់ គឺជារត្តាជាតម្លៃដ៏សំខាន់មួយមិនអាចទទួលបានផលប្រយោជន៍ទេដោយសារតែ តម្រូវការនៃបទបញ្ញត្តិប្រភពដើមទំនិញ។ ដើម្បីទទួលបានអត្ថប្រយោជន៍ពីបទបញ្ញត្តិប្រភពដើមទំនិញរបស់ សហគមន៍អឺរ៉ុប កម្ពុជាចាំបាច់ត្រូវតែផលិតក្រណាត់ផងដែរ (តម្បាញចាក់ និង សម្រេច) ។ មានតែ ប្រហែល ២៧% នៃការនាំចេញរបស់កម្ពុជា ដែលទទួលបានការផ្តល់អត្រាពន្ធសូន្យភាគរយ ក្នុងការនាំចូលទៅទីផ្សារ សហគមន៍អឺរ៉ុប។ ឧទាហរណ៍ចាប់តាំងពីខែកញ្ញា ឆ្នាំ ២០០៩ ការនាំចេញអង្ករពីប្រទេសកម្ពុជាទទួលបាន ការផ្តល់អត្រាពន្ធសូន្យភាគរយ ក្នុងការនាំចូលទៅទីផ្សារសហគមន៍អឺរ៉ុប។

**២២.៧.២. គុណភាពពាណិជ្ជកម្ម**

កម្ពុជាបានមើលឃើញកំណើនដ៏ឆាប់រហ័សក្នុងពាណិជ្ជកម្មក្រៅប្រទេស។ បរិមាណសរុបនៃពាណិ- ជ្ជកម្ម (នាំចេញ + នាំចូល) កើនឡើងជាង១៤ដង ដែលកើនពី ៧៦៩ លានដុល្លារអាមេរិកឬ២១% នៃផលិត ផលក្នុងស្រុកសរុប ក្នុងឆ្នាំ១៩៩៣ មកដល់ ១១ ពាន់លានដុល្លារអាមេរិក ឬ ១០៧% នៃផលិតផលក្នុងស្រុក សរុបក្នុងឆ្នាំ ២០០៨។

រូបភាព ២២.១. ពាណិជ្ជកម្មក្រៅប្រទេសរបស់កម្ពុជា (គិតជាលានដុល្លារអាមេរិក)

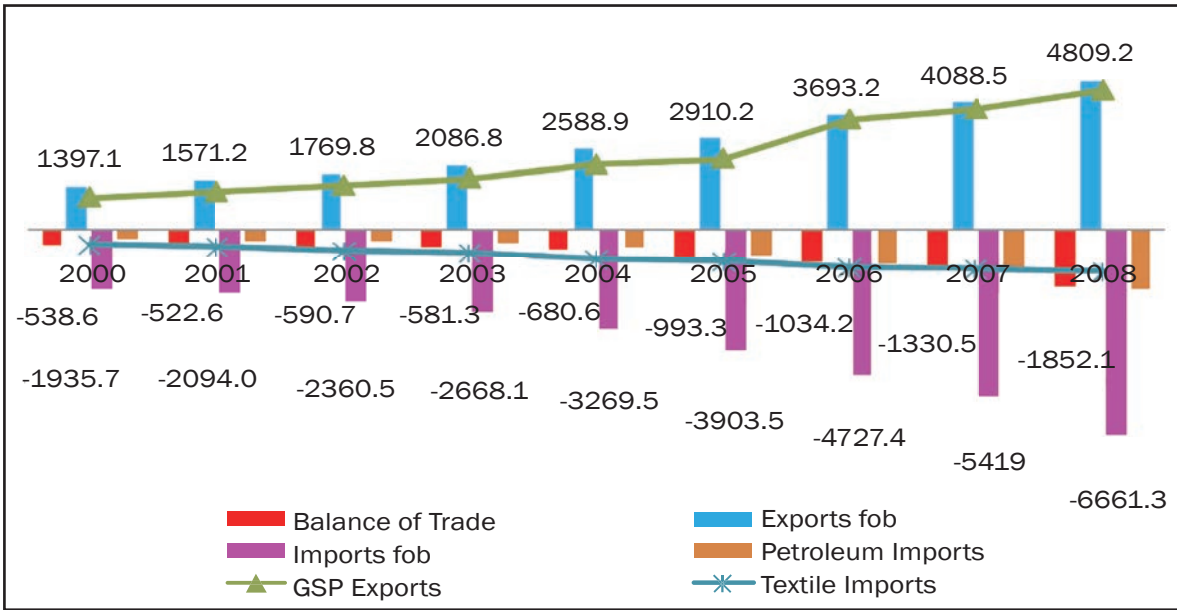

ប្រភព ៖ ធនាគារជាតិនៃកម្ពុជា

ក្នុងរយៈពេល ១៦ ឆ្នាំចុងក្រោយចាប់ពីឆ្នាំ ១៩៩៣ ដល់ឆ្នាំ ២០០៨ បរិមាណសរុបនៃពាណិជ្ជកម្ម បានកើនឡើងជាមធ្យម១៩.៧%។ វាមានកត្តាពីរ ដែលបណ្តាលឱ្យមានកំណើនដូចនេះ គឺកំណើនទាំងការ នាំចូល និង ការនាំចេញ។

**២២.៧.៣. ការនាំចូល**

ចំពោះការគណនាធម្មតា ការនាំចូលបានកើនឡើងពី ៤៨៦ លានដុល្លារអាមេរិក ឬ ១៩.៦% នៃ ផលិតផលក្នុងស្រុកសរុបក្នុងឆ្នាំ ១៩៩៣ មកដល់ ៦.៦ពាន់លានដុល្លារអាមេរិក ឬ ៦៤.៤% នៃផលិតផលក្នុង ស្រុកសរុបក្នុងឆ្នាំ ២០០៨ ដែលក្នុងកម្រិតកំណើនជាមធ្យមប្រចាំឆ្នាំគឺ ១៩%។ ក្នុងចំនួនទឹកប្រាក់ ៦,៦ ពាន់ លានដុល្លារអាមេរិកនៃការនាំចូលក្នុងឆ្នាំ ២០០៨ ដែលក្នុងនោះ ៦.៥ ពាន់លានដុល្លារអាមេរិក គឺជាការនាំ ទំនិញចូលប្រើប្រាស់ក្នុងស្រុក ហើយ ១២០ លានដុល្លារអាមេរិកត្រូវបាននាំចេញបន្តទៅកាន់ប្រទេសជិតខាង។ កម្ពុជាបាននាំចូលទំនិញពីហុងកុង (១៩%) ចិន (១៦%) ថៃ (១៤%) តៃវ៉ាន់ (១១%) សិង្ហបុរី (១០%) វៀតណាម (៩%) កូរ៉េខាងត្បូង (៥%) ជប៉ុន (៥%) ឥណ្ឌូណេស៊ី (៣%) បារាំង (២%) សហរដ្ឋអាមេរិក (១%) និងដទៃទៀត (៦%) ។

រូបភាព២២.២. ប្រភពទំនិញនាំចូលមកកម្ពុជាក្នុងឆ្នាំ២០០៧ (%)

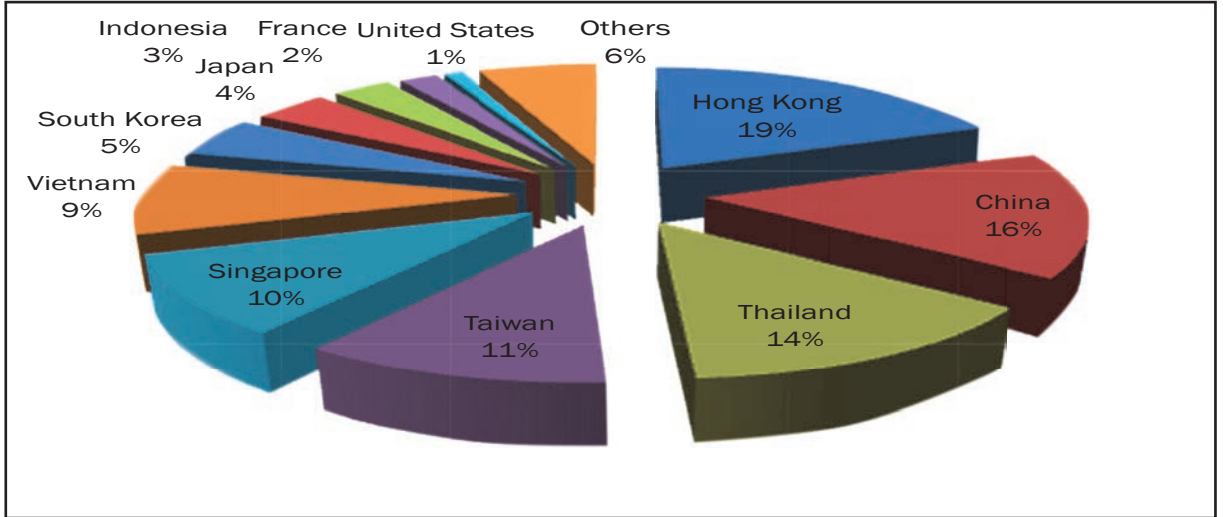

ប្រភព ៖ ធនាគារជាតិនៃកម្ពុជា ជញ្ជីងទូទាត់។

មុខទំនិញនាំចូលសំខាន់ៗគឺ៖ ផលិតផលប្រេង (៣១%នៃការនាំចូលសរុប) វត្ថុធាតុដើមសម្រាប់ផលិតកម្មក្រណាត់ និង សម្លៀកបំពាក់ (២០%) ឧបករណ៍ និង វត្ថុធាតុដើមទាក់ទងនឹងការវិនិយោគ និង ទំនិញផ្សេងទៀត ដូចជា រថយន្ត ផលិតផលអេឡិចត្រូនិក និង ចំណីអាហារ។ល។

តម្លៃប្រេងនៅដែលកំពុងកើនឡើងយ៉ាងលឿន ផ្តល់ផលប៉ះពាល់អវិជ្ជមានដល់កំណើនសេដ្ឋកិច្ចកម្ពុជាពីព្រោះកម្ពុជាគឺជាប្រទេសនាំចូលប្រេងសុទ្ធ។ តម្រូវការជាសកលសម្រាប់វត្ថុធាតុដើមកំពុងកើនឡើងយ៉ាងគំហុក ដែលមួយផ្នែកបណ្តាលមកពីការឆ្លៀតឱកាសកេងចំណេញ។ ប្រទេសមហាអំណាចថ្មីដូចជាចិន និងឥណ្ឌា ប្រេស៊ីល និងរុស្ស៊ីកំពុងប្រមូលទុកនូវការផ្គត់ផ្គង់នានាដែលអាចរកបាន។ និន្នាការរយៈពេលវែងនោះគឺធ្វើឱ្យតម្លៃប្រេងនិងទំនិញដទៃទៀតកើនឡើង។ ការប្រែប្រួលរបៀបនេះនឹងធ្វើឱ្យការគ្រប់គ្រងតុល្យភាពទូទាត់របស់កម្ពុជាជួបការលំបាកស្មុគស្មាញ។ កម្ពុជាអនុវត្តគោលនយោបាយដោយយកតម្លៃអន្តរជាតិមកអនុវត្តបន្តលើអ្នកប្រើប្រាស់របស់ខ្លួន។ កម្ពុជាអនុញ្ញាតឱ្យទំនិញចូលមិនគិតពន្ធលើការនាំចូលនោះជាការវិនិយោគបរទេសផ្ទាល់។ ការនាំចូលរួចពន្ធមានចំនួន៦០% នៃតម្លៃទំនិញនាំចូល។

**២២.៧.៤. ការនាំចេញ**

ការនាំចូលបានកើនឡើងពី ២៨៣ លានដុល្លារអាមេរិក ឬ ១១,៤% នៃផលិតផលក្នុងស្រុកសរុបក្នុងឆ្នាំ ១៩៩៣ មកដល់ ៤,៤ ពាន់លានដុល្លារអាមេរិក ឬ ៤៣% នៃផលិតផលក្នុងស្រុកសរុបក្នុងឆ្នាំ ២០០៨ ដែល ក្នុងកម្រិតកំណើនជាមធ្យមប្រចាំឆ្នាំគឺ ១៥% ចំពោះការគណនាធម្មតា។ ការនាំចេញសម្លៀកបំពាក់បានកើនឡើងពី ៤ លានដុល្លារអាមេរិកក្នុងឆ្នាំ ១៩៩៤ មកដល់ ២,៩ ពាន់លានដុល្លារអាមេរិកក្នុងឆ្នាំ ២០០៨ ដែលកំណើនជាមធ្យមប្រចាំឆ្នាំគឺ ៣១%។ ការនាំចេញសម្លៀកបំពាក់បានចាប់ផ្តើមកើនឡើងក្នុងឆ្នាំ ១៩៩៥ ក្រោយពេលកម្ពុជាត្រូវបានផ្តល់ឱ្យនូវប្រព័ន្ធអនុគ្រោះ MFN/GSP ដោយសហរដ្ឋអាមេរិក និង សហគមន៍អឺរ៉ុប។ ប្រព័ន្ធអនុគ្រោះ GSP អនុញ្ញាតឱ្យទំនិញកម្ពុជានាំចូលទៅទីផ្សារប្រទេសអភិវឌ្ឍន៍ ជាមួយនឹងអត្រាពន្ធគយទាប។

លើសពីនេះទៅទៀត កិច្ចព្រមព្រៀងវាយនភ័ណ្ឌទ្វេភាគីសហរដ្ឋអាមេរិក-កម្ពុជាឆ្នាំ ១៩៩៩ បានផ្តល់ឱ្យកម្ពុជានូវកូតាក្នុងចំណែកទីផ្សារដែលអាចត្រូវបានបង្កើនដល់ទៅ១៤% ក្នុងមួយឆ្នាំដោយផ្អែកលើការអនុវត្តតាមកម្រងបទដ្ឋានពលកម្មជាកំណត់មួយ។ ក្រោមកិច្ចព្រមព្រៀងពហុវាយនភ័ណ្ឌ (Multi-fiber Agreement) របបកូតាមួយបានត្រូវអនុវត្តរហូតដល់ថ្ងៃទី០១ខែមករាឆ្នាំ ២០០៥ ដើម្បីអាចឱ្យឧស្សាហកម្មវាយនភ័ណ្ឌរបស់ប្រទេសអភិវឌ្ឍន៍ ស៊ីគ្នាទៅនឹងការប្រកួតប្រជែងពីប្រទេសអភិវឌ្ឍន៍តិចតួច ដែលតម្លៃពលកម្មរបស់គេនៅទាប។ វិនិយោគិនក្នុងប្រទេសមួយចំនួន ដែលត្រូវបានកាត់បន្ថយកូតានាំចេញ បានបង្វែរផលិតកម្មរបស់ពួកគេមកប្រទេសកម្ពុជា ដែលទទួលបានផលប្រយោជន៍ពីប្រព័ន្ធអនុគ្រោះ MFN និង GSP។ ៩០% នៃសហគ្រាសកាត់ដេរនៅកម្ពុជាត្រូវបានគ្រប់គ្រងដោយទុនបរទេស។ ប្រការនេះបាននាំឱ្យមានកំណើនយ៉ាងខ្លាំងនៃការនាំចេញលើសកូតា ដែលមានចំនួន៤០% នៃការនាំចេញសម្លៀកបំពាក់របស់កម្ពុជា។

រូបភាព២២.២. ប្រភពទំនិញនាំចូលមកកម្ពុជាក្នុងឆ្នាំ២០០៧ (%)

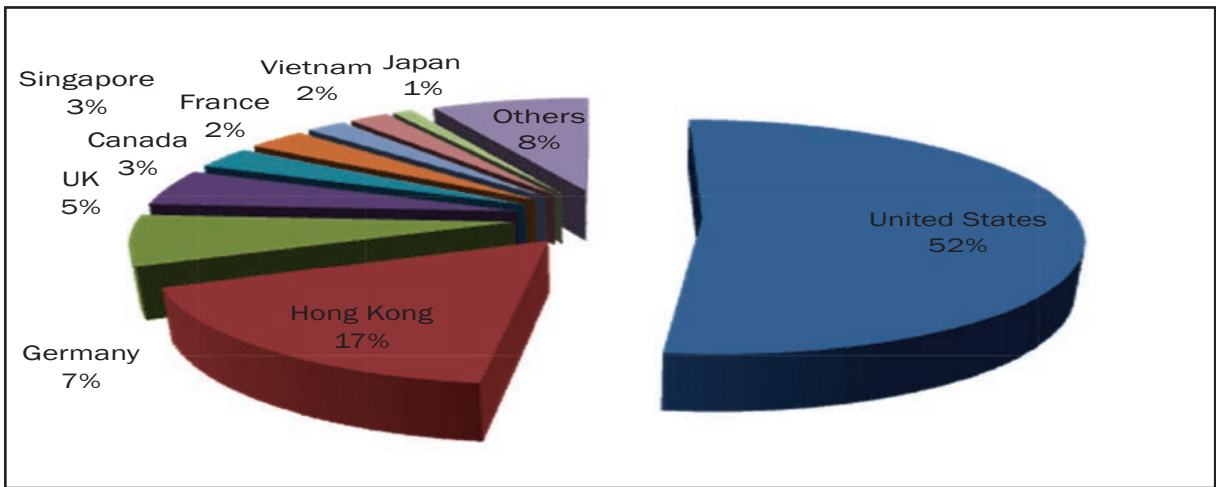

ប្រភព ៖ ធនាគារជាតិនៃកម្ពុជា ជញ្ជីងទូទាត់។

ការយកចិត្តទុកដាក់យ៉ាងខ្លាំងនៃពាណិជ្ជកម្ម លើចំនួនផលិតផលដែលមានដែនកំណត់ជាសញ្ញាអវិជ្ជមាននៃសមត្ថភាពផ្គត់ផ្គង់ដ៏ខ្សោយនៅប្រទេសកម្ពុជា និងការមិនសូវមានតម្រូវការផ្សេងៗច្រើនទេសម្រាប់ការនាំចេញ។ ពាក់ព័ន្ធជាមួយតម្លៃការនាំចេញមានជាប់ទាក់ទងតែជាមួយផលិតផល៧ប្រភេទសំខាន់ៗប៉ុណ្ណោះ។ ក្រណាត់ និង សម្លៀកបំពាក់មានចំនួនជាង៦៥%នៃការនាំចេញរបស់កម្ពុជាក្នុងឆ្នាំ២០០៨។

សហរដ្ឋអាមេរិកគ្របដណ្តប់ជាង ៥២% នៃការនាំចេញពីប្រទេសកម្ពុជា។ ចំណែកនេះបានកើនឡើងយ៉ាងគំហុកក្នុងរយៈពេលមួយទសវត្សរ៍ចុងក្រោយនេះ ហើយបច្ចុប្បន្នវាហាក់ដូចជាមានស្ថេរភាពហើយ។ ប្រទេសធំទី២សម្រាប់បរិមាណនាំចេញ គឺហុងកុងដែលទទួលបាន១៧% នៃការនាំចេញពីកម្ពុជា បន្តមកទៀតគឺ អាណ្លីម៉ង់ (៧%) ចក្រភពអង់គ្លេស (៥%) កាណាដា (៣%) សិង្ហបុរី (៣%) បារាំង (២%) វៀតណាម (២%) ជប៉ុន (១%) និងប្រទេសផ្សេងៗទៀត (៨%)។

ទំនាក់ទំនងពាណិជ្ជកម្មទ្វេភាគីជាមួយនឹងប្រទេសថៃកំពុងកើនឡើងខ្លាំងជាងមុន។ កម្ពុជានាំចូលផលិតផលមានតម្លៃប្រហែលជាពីរពាន់លានដុល្លារអាមេរិក ពីប្រទេសថៃ និងនាំចេញទៅប្រទេសថៃវិញចំនួន៩០លានដុល្លារអាមេរិកដែលមួយចំនួនធំ គឺជាផលិតផលកសិកម្ម។ ពាណិជ្ជកម្មរវាងកម្ពុជា-ថៃត្រូវបានចុះបញ្ជីក្រោមពាណិជ្ជកម្មតាមព្រំដែន ហើយមិនត្រូវបានរាប់បញ្ចូលឱ្យបានពេញលេញក្នុងស្ថិតិពាណិជ្ជកម្មផ្លូវការនោះទេ។

ថៃបានអនុម័តតារាងបញ្ជីទំនិញចំនួន៣០ប្រភេទ ដែលត្រូវផ្តល់ឱ្យកម្ពុជាក្នុងក្របខ័ណ្ឌប្រព័ន្ធ សមាហរណកម្មអនុគ្រោះអាស៊ាន ដើម្បីជំរុញកំណើនពាណិជ្ជកម្មជាមួយកម្ពុជា។ ក្រោមគោលនយោបាយ ពាណិជ្ជកម្មសេរីច្រកតែមួយឬការនាំចូលរួចពន្ធរបស់ ACMECS ថៃបានបញ្ជាក់ឡើងវិញពីការប្តេជ្ញាចិត្ត របស់ខ្លួនក្នុងការទិញផលិតផលកសិកម្មរបស់កម្ពុជាមួយចំនួន រួមមានសណ្តែកសៀង ពោត គ្រាប់ល្អុងខ្វង ជំឡូងបារាំង ស្វាយចន្ទី ដើមប្រេងខ្យល់ និងគ្រាប់សណ្តែកដី។ គំនិតផ្តួចផ្តើម ACMECS ផ្សេងៗទៀតរួមមាន ៖ ការសិក្សាពីលទ្ធភាពក្នុងការបង្កើតទីផ្សារនាំចេញ / បោះដុំក្នុងប្រទេសកម្ពុជានិងការសិក្សាពីលទ្ធភាពក្នុងការ បង្កើតតំបន់សេដ្ឋកិច្ចពិសេសនៅកោះកុង ប៉ោយប៉ែត និងប៉ៃលិន។ ប៉ុន្តែកិច្ចសហប្រតិបត្តិការ ACMECS ស្ទើរ តែត្រូវបានបញ្ឈប់ក្រោយពេលរដ្ឋប្រហារបានទម្លាក់លោកថាក់ស៊ីនក្នុងឆ្នាំ២០០៦ ហើយទំនងថាគម្រោង នានារបស់ ACMECS នឹងជួបការលំបាកក្នុងការអនុវត្តដោយសារតែជម្លោះនយោបាយថ្មីៗនេះរវាងកម្ពុជានិង ថៃ។

ក្នុងឆ្នាំ២០០២ កម្ពុជា និង វៀតណាមបានបន្តកិច្ចព្រមព្រៀងស្តីពីទំនិញឆ្លងកាត់ ដើម្បីជំរុញការនាំ ចេញពីប្រទេសកម្ពុជាទៅកាន់ប្រទេសទី៣ដោយឆ្លងកាត់ប្រទេសវៀតណាម។ ក្នុងឆ្នាំ២០០១ ប្រទេសទាំងពីរ នេះបានចុះកិច្ចព្រមព្រៀងស្តីពីពាណិជ្ជកម្មឆ្លងកាត់ព្រំដែន ដើម្បីអាចឱ្យមានពាណិជ្ជកម្មលើទំនិញសម្រាប់ ជីវភាពប្រចាំថ្ងៃរវាងប្រជាជននៃប្រទេសទាំងពីរដែលរស់នៅតាមព្រំដែន។ កម្ពុជានាំចូលផលិតផលមានតម្លៃ ជាងពីរពាន់លានដុល្លារអាមេរិកពីប្រទេសវៀតណាម។ នៅពេលដែលទំនាក់ទំនងជាមួយថៃមានភាពជួរចត់ បរិមាណពាណិជ្ជកម្មជាមួយនឹងវៀតណាមកើនឡើងយ៉ាងរហ័ស។

ដើម្បីរក្សាការរួមចំណែករបស់ការនាំចេញក្នុងការកាត់បន្ថយភាពក្រីក្រនៅកម្ពុជា ការយកចិត្តទុក ដាក់ដ៏ពិសេសនឹងត្រូវផ្តល់ទៅលើការបង្កើនចំណែកនៃតម្លៃបន្ថែម ដែលប្រមូលបានពីក្នុងស្រុកលើមុខទំនិញ ទាំងអស់ដែលត្រូវនាំចេញនិងទៅលើឱកាសនៃការបង្កើតទីផ្សារនាំចេញថ្មីៗ។ ក្នុងន័យនេះការដាំដុះឈើ ឧស្សាហកម្ម និងការប្រមូលផលឈើជាក់លាក់ ចំណីអាហារកសិកម្មការចិញ្ចឹមត្រីនិងការកែច្នៃត្រីជាមួយនឹង សេវាកម្មផ្សេងៗដែលត្រូវឱ្យមានធនធានពលកម្មជំនាញ (ដូចជាការបង្កើតកម្មវិធីកុំព្យូទ័រ) គឺជាផ្នែកដែល មានសក្តានុពលល្អ។ បន្ថែមលើការបង្កើនចំណែកនៃតម្លៃបន្ថែមសម្រាប់នាំចេញកម្ពុជា ក៏ចាំបាច់ត្រូវតែធ្វើ តំបន់ភារៈនីយកម្មនិងវិមជ្ឈការផលិតកម្មនាំចេញរបស់ខ្លួន ដើម្បីឱ្យអត្ថប្រយោជន៍នៃសាកលភារៈនីយកម្ម ត្រូវបានបែកចែកស្មើៗគ្នានៅទូទាំងប្រទេស។

ការសិក្សាជាច្រើនត្រូវបានធ្វើឡើងក្នុងកំឡុងពេល៥ឆ្នាំចុងក្រោយនេះ ដោយមានការគាំទ្រពីដៃ គូអភិវឌ្ឍន៍នានា ៖ ការអភិវឌ្ឍច្រករបៀងក្រុងភ្នំពេញ-ខេត្តព្រះសីហនុការធ្វើឱ្យប្រសើរឡើង នូវយន្តការ សម្រាប់កិច្ចការទីផ្សារនិងត្រួតពិនិត្យគុណភាពស្រូវក្រោយពេលប្រមូលផល ការសិក្សាពីលទ្ធភាពក្នុងការ បង្កើតទីផ្សារស្រូវ ការវាយតម្លៃលើផ្នែកឯកជននិងការអភិវឌ្ឍនៃសហគ្រាសខ្នាតតូច និង មធ្យម ការវាយតម្លៃ លើវិស័យកសិឧស្សាហកម្មនៅកម្ពុជា កម្មវិធីកាត់បន្ថយភាពក្រីក្រផ្អែកលើការនាំចេញ (Export-Based Pov- erty Reduction Program) ការសិក្សាលើសមត្ថភាពផ្គត់ផ្គង់នៃកសិកម្មចម្រុះ និង ចំណីអាហារកសិកម្ម យុទ្ធ សាស្ត្រភ្ជាប់គ្នាដោយប្រើប្រាស់ពាណិជ្ជកម្មអេឡិចត្រូនិក (E-Commerce) និងផលប៉ះពាល់នៃតំបន់ លើកស្ទួយការនាំចេញដើម្បីការកាត់បន្ថយភាពក្រីក្រ។ លទ្ធផលនៃការសិក្សាទាំងនេះនឹងត្រូវបានសិក្សាដើម្បី បន្តពង្រឹងទំនាក់ទំនងពាណិជ្ជកម្មជាមួយប្រទេសជិតខាង។



# ជំពូកទី ២៣

## បំណុលក្រៅប្រទេស

### ២៣.១. និយមន័យ

#### ២៣.១.១. បំណុលរដ្ឋ

បំណុលរដ្ឋត្រូវបានចែកចេញជា ៖

- តាមនិយមន័យចម្លៀត៖
  - កម្ចីក្នុង និង ក្រៅប្រទេសរបស់រដ្ឋ
  - កម្ចីក្នុង និង ក្រៅប្រទេសដែលរដ្ឋធានា
  - ប័ណ្ណរតនាគារ (និងសញ្ញាប័ណ្ណរដ្ឋទៀត)
  - បំណុលរតនាគារចំពោះធនាគារជាតិនៃកម្ពុជា
- តាមនិយមន័យទូលាយ៖
  - បញ្ញើនៅរតនាគារ (បញ្ញើតតិយជន ក្រុមហ៊ុន និង ស្ថាប័នដែលត្រូវបានអនុញ្ញាតអោយដាក់ប្រាក់បញ្ញើនៅរតនាគារ)
  - បំណុលចំណាយកកស្ទះ ។

ការគ្រប់គ្រងបំណុលនៅព្រះរាជាណាចក្រកម្ពុជាត្រូវបានបែងចែកតាមផ្នែកដូចតទៅ៖

- អគ្គនាយកដ្ឋានរតនាគារជាតិ ទទួលខុសត្រូវចំពោះបំណុលក្នុងស្រុក លើកលែងតែបំណុលជាប្រិយប័ណ្ណ ដែលគ្រប់គ្រងដោយនាយកដ្ឋានវិនិយោគ និង សហប្រតិបត្តិការអន្តរជាតិ
- អង្គភាពគ្រប់គ្រងបំណុលនៃនាយកដ្ឋានវិនិយោគ និងសហប្រតិបត្តិការអន្តរជាតិ ទទួលបន្ទុកគ្រប់គ្រងបំណុលក្រៅប្រទេស ដោយរួមទាំងបំណុលក្នុងស្រុកជាប្រិយប័ណ្ណ
- ធនាគារជាតិនៃកម្ពុជា - ទទួលខុសត្រូវចំពោះកម្ចីនៃមូលនិធិប្រិយប័ណ្ណអន្តរជាតិ។

#### ២៣.១.២. បំណុលក្រៅប្រទេស

បំណុលក្រៅប្រទេស គឺជាសំណុំនៃបំណុលរយៈពេលវែង ដែលនិវាសនជននៃប្រទេសមួយជំពាក់អនិវាសនជន។ និយមន័យនេះ គឺជានិយមន័យបំណុលរបស់ធនាគារពិភពលោក។ និយមន័យនេះមានសារសំខាន់ណាស់ ដោយសារទិន្នន័យស្តីពីបំណុលអនុញ្ញាតឱ្យយើងវាយតម្លៃពីសមត្ថភាពជំពាក់បំណុល (Indebtedness) របស់ប្រទេសមួយ និង ដែលជាទិន្នន័យចាំបាច់សម្រាប់ការគណនាជញ្ជីងទូទាត់ ។

បំណុលរយៈពេលវែង គឺជាបំណុលដែលមានរយៈពេលសងលើសពីមួយឆ្នាំ។ ការគណនារយៈពេលសងបំណុល គឺជារយៈពេលរវាងកាលបរិច្ឆេទនៃកិច្ចសន្យាផ្តល់កម្ចី (កាលបរិច្ឆេទសន្យា) និង កាលបរិច្ឆេទនៃការទារ ការទូទាត់បំណុលចុងក្រោយ។

ប្រទេសមួយចំនួនចាត់ថ្នាក់បំណុលរយៈពេលខ្លី ជាបំណុលដែលរយៈពេលសងដំបូង មិនលើសពី ២ ឆ្នាំ ដែលខុសពីប្រទេសខ្លះ ដែលចាត់ទុកថាបំណុលរយៈពេលខ្លី គឺបំណុលដែលមានរយៈពេលសងតិចជាង ១ ឆ្នាំ។ ក៏ប៉ុន្តែ និយមន័យរបស់ធនាគារពិភពលោក ដែលចាត់ទុកថា «បំណុលរយៈពេលវែង គឺជាបំណុលដែលមានរយៈពេលសងលើសពីមួយឆ្នាំ» គឺជានិយមន័យ ដែលប្រើប្រាស់សម្រាប់រៀបចំនូវស្ថិតិអន្តរជាតិ។

អនិវាសនជន គឺជាបុគ្គល ឬ អង្គការដែលគ្មានវត្តមានជាក់ស្តែងនៅក្នុងប្រទេសនោះ ដូចជា រូបវន្តបុគ្គល អនិវាសនជន ក្រុមហ៊ុនបរទេស (លើកលែងតែសាខារបស់ក្រុមហ៊ុននៅក្នុងប្រទេសមួយចំនួន) និង អង្គការអន្តរជាតិ ។ និយមន័យនេះមានសង្គតិភាពជាមួយសៀវភៅណែនាំរបស់មូលនិធិរូបិយវត្ថុអន្តរជាតិស្តីពី ជញ្ជីងទូទាត់។

បំណុលក្រៅប្រទេសរយៈពេលវែងត្រូវបានចែកចេញជាពីរប្រភេទ គឺ ៖ បំណុលសាធារណៈ និង បំណុលឯកជន។

បំណុលសាធារណៈក្រៅប្រទេសចែកចេញជា ៖

- បំណុលក្រៅប្រទេសនៃផ្នែកសាធារណៈ និង
- បំណុលក្រៅប្រទេសនៃផ្នែកឯកជន ដែលរដ្ឋធានា ។

បំណុលទាំងនេះត្រូវបានត្រួតពិនិត្យយ៉ាងយកចិត្តទុកដាក់ ដោយអង្គការគ្រប់គ្រងបំណុលរបស់ នាយកដ្ឋានវិនិយោគ និង សហប្រតិបត្តិការអន្តរជាតិនៃក្រសួងសេដ្ឋកិច្ច និង ហិរញ្ញវត្ថុ ចាប់តាំងពីពេលករកើត បំណុល រហូតដល់ពេលបំណុលទាំងនេះត្រូវបានសងរួច។ បំណុលនីមួយៗមានតារាងឯកសារតាមដានរបស់ ខ្លួន ។

បំណុលក្រៅប្រទេសរបស់ផ្នែកឯកជន មិនអាចឱ្យយើងតាមដានបានគ្រប់ជ្រុងជ្រោយបានឡើយ។ ដូច្នេះហើយ ចាំបាច់យើងត្រូវអោយនិយមន័យអោយចំនួនផ្នែកសាធារណៈ។

ផ្នែកសាធារណៈ រួមមាន ៖

- ក- រដ្ឋ៖ រដ្ឋាភិបាល ដែលមានក្រសួង និង ស្ថាប័ន។ បំណុលក្រៅប្រទេសរបស់រដ្ឋងាយស្រួលនឹង ស្រង់ និង ត្រួតពិនិត្យ ដោយសារតែបំណុលទាំងនេះត្រូវបានកត់ត្រាទុកនៅក្នុងចំណូលថវិកា នៅពេលខ្លី និង កត់ត្រាជាចំណាយថវិកាសម្រាប់សេវាការប្រាក់ និងការសងដើមបំណុល។
- ខ- ខេត្ត-ក្រុង៖ បន្ទាប់ពីការដាក់អោយអនុវត្តនូវច្បាប់អង្គការស្តីពីការគ្រប់គ្រងរដ្ឋបាលខេត្ត ស្រុក ខ័ណ្ឌ ខេត្ត-ក្រុង គឺជានីតិបុគ្គលនៃនីតិសាធារណៈ។ ក៏ប៉ុន្តែ ដោយអនុលោមតាមច្បាប់ស្តីពី ប្រព័ន្ធហិរញ្ញវត្ថុ ខេត្ត-ក្រុង មិនអាចជាភាគីមួយនៃកម្ចីបានឡើយ។
- គ- ធនាគារកណ្តាល៖ ធនាគារជាតិនៃកម្ពុជា។

យ-ស្ថាប័នសាធារណៈស្វយ័ត៖ ដូចជា គ្រឹះស្ថានសាធារណៈ។

ង- សហគ្រាសសាធារណៈ៖ ដូចជា គ្រឹះស្ថានសាធារណៈដែលមានលក្ខណៈសេដ្ឋកិច្ច ក្រុមហ៊ុនរដ្ឋ និងក្រុមហ៊ុនចម្រុះដែលក្នុងនោះរដ្ឋកាន់កាប់ដោយផ្ទាល់ ឬ ដោយប្រយោលលើសពី ៥១%នៃ ដើមទុនក្រុមហ៊ុន ឬ សិទ្ធិបោះឆ្នោត។

បំណុលដែលរដ្ឋធានា គឺជាបំណុលនៃក្រុមហ៊ុនឯកជន ដែលរដ្ឋ ឬ ស្ថាប័នសាធារណៈបានធ្វើការ ធានាថា នឹងធ្វើការទូទាត់ការប្រាក់ និង សងដើមបំណុលប្រសិនបើឥណ្ឌាមិក (Debtor) មិនអាចសង បំណុលនេះបាន។ រដ្ឋត្រូវមានការប្រយ័ត្នប្រយែង ក្នុងការធានាបំណុលឯកជន បើពុំនោះសោតការធានានេះ មានន័យថា ធានាអោយក្រុមហ៊ុនឯកជនតែម្តង។

ការធានារបស់រដ្ឋច្រើនតែអនុវត្តចំពោះកម្ចីរបស់សហគ្រាសសាធារណៈ ជាពិសេសក្រុមហ៊ុនរដ្ឋ និង ក្រុមហ៊ុនចម្រុះរដ្ឋ-ឯកជន នៅពេលដែលឥណ្ឌាមិក (Creditor) ទាមទារអោយរដ្ឋផ្តល់នូវការធានានេះ ក្នុង គោលដៅកាត់បន្ថយអត្រាការប្រាក់អោយនៅទាប។

នៅក្នុងព្រះរាជាណាចក្រកម្ពុជា បំណុលទាំងអស់ គឺជាបំណុលដែលដៃគូអភិវឌ្ឍន៍ពហុភាគី និង ទ្វេភាគីផ្តល់ជូនដោយផ្ទាល់។ ដោយអនុលោមតាមច្បាប់ស្តីពីប្រព័ន្ធហិរញ្ញវត្ថុសាធារណៈ និង ច្បាប់ស្តីពី ថវិកាប្រចាំឆ្នាំ មានតែរដ្ឋមន្ត្រីក្រសួងសេដ្ឋកិច្ចនិងហិរញ្ញវត្ថុតែម្នាក់គត់ ដែលមានសម្បទានអាចចុះកិច្ចព្រម ព្រៀងកម្ចីបាន តាមការប្រទានសិទ្ធិរបស់នាយករដ្ឋមន្ត្រី ដោយមិនឱ្យលើសពី ២០០ លាន SDR ក្នុងមួយ ឆ្នាំ។ ក៏ប៉ុន្តែរដ្ឋសភាបានអនុម័តធានាការវិនិយោគរបស់ក្រុមហ៊ុនឯកជនរបស់សាធារណៈរដ្ឋប្រជាមានិតកម្ពុជា ដែលដាក់ទុនវិនិយោគក្នុងការសាងសង់ស្ថានីយភ័រអគ្គិសនី ដូចជាស្ថានីយភ័រអគ្គិសនីគីរីវម្ស និង ស្ថានីយ ភ័រអគ្គិសនីកំបាយ ជាដើម។

**២៣.២. ការគ្រប់គ្រងបំណុលក្រៅប្រទេស**

**២៣.២.១. អង្គភាពគ្រប់គ្រងបំណុល**

អង្គភាពគ្រប់គ្រងបំណុល គឺជាអង្គភាពមួយនៃនាយកដ្ឋានវិនិយោគ និង សហប្រតិបត្តិការអន្តរជាតិ នៃក្រសួងសេដ្ឋកិច្ចនិងហិរញ្ញវត្ថុ ដែលទទួលបន្ទុកខាងផ្នែកគ្រប់គ្រងបំណុលក្រៅប្រទេស។ ការគ្រប់គ្រង បំណុលក្រៅប្រទេស គឺជាការងារដែលមានបច្ចេកទេសជំនាញពិសេស ដែលទាមទារឱ្យមន្ត្រីដែលទទួល បន្ទុកត្រូវឆ្លងកាត់នូវវគ្គបណ្តុះបណ្តាលពិសេស ។

អង្គភាពនេះត្រូវតែស្ថិតនៅក្រោមឱវាទរបស់ក្រសួងសេដ្ឋកិច្ច និង ហិរញ្ញវត្ថុ ក្នុងគោលដៅធានា អោយបាននូវការគ្រប់គ្រងបំណុលប្រកបដោយប្រសិទ្ធភាព។ ជារួម ថវិកាជាតិគ្រោងទៅក្នុងចំណាយចរន្ត នូវ ចំណាយសម្រាប់សងការប្រាក់ និង នៅក្នុងចំណាយមូលធន នូវចំណាយសម្រាប់សងដើមកម្ចី។

ថ្វីត្បិតតែអង្គភាពគ្រប់គ្រងបំណុល ជាអង្គភាពមួយមានឯកទេសពិសេស អង្គភាពនេះត្រូវទំនាក់ ទំនង និង សហការយ៉ាងជិតស្និទ្ធជាមួយគ្រប់ស្ថាប័ន និង នាយកដ្ឋានទាំងអស់ដែលទទួលបន្ទុកខាងគ្រប់គ្រង បំណុល ដូចជានាយកដ្ឋានថវិកា អគ្គនាយកដ្ឋានវិនិយោគជាតិ និង ធនាគារជាតិនៃកម្ពុជា។

ការទទួលខុសត្រូវរបស់អង្គការគ្រប់គ្រងបំណុលអាចចែកចេញជាមុខងារបីសំខាន់ៗ គឺ៖ មុខងាររដ្ឋបាល មុខងារគណនេយ្យ និង មុខងារស្ថិតិ ។

**២៣.២.១.១. មុខងាររដ្ឋបាល**

ការទទួលខុសត្រូវចំពោះមុខរបស់អង្គការគ្រប់គ្រងបំណុល គឺការតាមដាន និង ត្រួតពិនិត្យការសងការប្រាក់ និង ប្រាក់ដើម ទៅតាមកាលបរិច្ឆេទ ដើម្បីជៀសវាងការយឺតយ៉ាវនាំអោយមានពិន័យ។ ដើម្បីបំពេញមុខងារនេះ ៖

ទីមួយ-អង្គការគ្រប់គ្រងបំណុលត្រូវដឹងទាំងអស់ពីកិច្ចសន្យាកម្ចី ដែលរាជរដ្ឋាភិបាលបានចុះហត្ថលេខា។

ទីពីរ-មន្ត្រីរៀបចំថវិកាត្រូវគ្រោងចំណាយសងបំណុលនៅក្នុងច្បាប់ស្តីពីហិរញ្ញវត្ថុប្រចាំឆ្នាំ

ទីបី-ធនាគារជាតិ និង ធនាគារជាតិនៃកម្ពុជាត្រូវពិនិត្យអោយបានហ្មត់ចត់ ដើម្បីធានានូវការទូទាត់បំណុល និង ការផ្ទេរប្រាក់ទៅឥណទាយក។

**២៣.២.១.២. មុខងារគណនេយ្យ**

អង្គការគ្រប់គ្រងបំណុលត្រូវបើកគណនីសម្រាប់រាល់កម្ចីទាំងអស់ និង កត់ត្រារាល់ប្រតិបត្តិការទាំងអស់ ដែលពាក់ព័ន្ធនឹងកម្ចី ។

ដំណាក់កាលទី ១ គឺ ត្រូវកត់ត្រានូវបរិមាណនៃកម្ចីដែលបានចុះកិច្ចសន្យា ការប៉ាន់ស្មានបើកផ្តល់ក្នុងឆ្នាំ កាលបរិច្ឆេទដែលត្រូវសងដើម និង ការប្រាក់។ បន្ទាប់មក ត្រូវកត់ត្រានូវការអនុវត្តបើកផ្តល់សាច់ប្រាក់បំណុល។ នៅពេលដែល កាលបរិច្ឆេទសងការប្រាក់ ឬ សងដើមកម្ចីបានមកដល់ ត្រូវកត់ត្រាទុកនូវនីតិវិធីទូទាត់សងនៅក្នុងគណនីកម្ចី។ ហើយចុងបញ្ចប់ ប្រសិនបើមានការយឺតយ៉ាវក្នុងការសងការប្រាក់ក្តី ឬ ក្នុងការសងដើមបំណុលក្តី ទំហំទឹកប្រាក់នៃការយឺតយ៉ាវនេះ ត្រូវតែចុះកិច្ចបញ្ជីការ និង តាមដានដោយផ្ទាល់នៅក្នុងគណនីកម្ចី។

**២៣.២.១.៣. មុខងារស្ថិតិ**

ស្ថិតិបំណុលរៀបចំឡើង ដោយឈរលើមូលដ្ឋាននៃការចុះបញ្ជីកាគណនេយ្យ។ កាលបរិច្ឆេទស្ថិតិនេះមានថេរវេលាចំនួនមួយឆ្នាំ យ៉ាងច្រើនបំផុត។ ទិន្នន័យស្ថិតិសាមញ្ញអាចបោះផ្សាយក្នុងមួយត្រីមាសម្តង។

ដោយសារការដាក់អោយអនុវត្តនូវកម្មវិធីព័ត៌មានវិទ្យា ការគ្រប់គ្រងបំណុល ដែលធ្លាប់តែជាការងារមួយទាមទារនូវពេលវេលាច្រើន និង មានលក្ខណៈស្មុគស្មាញ ឥឡូវនេះអាចអនុវត្តបានយ៉ាងភ្លាមៗតែម្តង។

**២៣.២.២. ការគ្រប់គ្រងរដ្ឋបាលនៃបំណុល**

**២៣.២.២.១. ការតាមដានត្រួតពិនិត្យការសន្យាបើកផ្តល់កម្ចី**

ដំណាក់កាលទីមួយ គឺត្រូវរៀបចំនូវតារាងកត់ត្រាកម្ចីទាំងអស់ ដែលឆ្លើយតបទៅនឹងនិយមន័យនៃបំណុលសាធារណៈ។ បន្ទាប់មក អង្គការគ្រប់គ្រងបំណុលត្រូវសហការអោយបានជិតស្និទ្ធជាមួយការិយាល័យ ដែលទទួលបន្ទុកចរចាយកម្ចីថ្មី និង ត្រូវធ្វើបច្ចុប្បន្នភាពជាប្រចាំនូវតារាងបំណុលនេះ។

**ក. ការបង់លេខ**

កម្ចីនីមួយៗត្រូវមានលេខកូដសម្គាល់ ដើម្បីងាយស្រួលនឹងគ្រប់គ្រង។ គេអាចដាក់ឱ្យអនុវត្តនូវប្រព័ន្ធលេខកូដ សម្រាប់បញ្ជូនព័ត៌មានទៅធនាគារពិភពលោក (ដែលទាមទារអោយមានប្រព័ន្ធលេខកូដតែមួយ) ឬ អាចអនុវត្តនូវប្រព័ន្ធលេខកូដផ្សេងទៀត។

**ខ. ការបង្កើតបញ្ជីកម្ចី**

កម្ចីនីមួយៗត្រូវមានបញ្ជីរបស់វា ដែលត្រូវបែងចែកជាឯកសារពីរផ្នែក ៖

ទីមួយ-បញ្ជីឯកសារទីមួយត្រូវមានច្បាប់ដើមនៃកិច្ចសន្យាកម្ចី ឬ យ៉ាងហោចណាស់ក៏ច្បាប់ចម្លងនៃកិច្ចសន្យានេះដែរនិងឯកសារនិងសក្ខីប័ត្រផ្សេងៗទៀត ដែលបញ្ជាក់បំពេញបន្ថែម ឬ បំភ្លឺពីលក្ខខណ្ឌនៃកម្ចី។ ឯកសារទាំងនេះត្រូវរក្សាទុកជាប្រចាំ ឬ យ៉ាងហោចណាស់ក៏រហូតដល់ពេលដែលការទូទាត់សងបំណុលត្រូវបានចប់សព្វគ្រប់(រយៈពេលសងកម្ចីរបស់ធនាគារពិភពលោកនិងធនាគារអភិវឌ្ឍន៍អាស៊ីមានថេរៈវេលាចំនួន ៤០ ឆ្នាំ)។

ទីពីរ-បញ្ជីឯកសារទីពីរ គឺសំណុំលិខិតឆ្លងឆ្លើយ របាយការណ៍ស្តីពីស្ថានភាពបំណុល លិខិតជូនព័ត៌មាន ពីកាលបរិច្ឆេទត្រូវសងបំណុល ។ល។ ឯកសារទាំងនេះត្រូវមានចំណាត់ថ្នាក់ជាកម្រងឯកសារប្រចាំឆ្នាំ ដែលត្រូវ មានប័ណ្ណសារសម្រាប់រយៈពេល ៣ ទៅ ៤ ឆ្នាំ។

**គ. កម្ចីឯកជនធានាដោយរដ្ឋ**

កម្ចីឯកជនដែលរដ្ឋធានាត្រូវតែតាមដានត្រួតពិនិត្យដោយអង្គភាពគ្រប់គ្រងបំណុល ដូចកម្ចីធម្មតាដែរ៖ ដោយមានលេខកូដ និង មានឯកសារសម្រាប់កម្ចីនីមួយៗ។ ក៏ប៉ុន្តែ ព័ត៌មានញក់ព័ន្ធនឹងកម្ចីនេះ (ការបើកផ្តល់កម្ចី ការទូទាត់សងការប្រាក់ ឬ ដើមបំណុល) មិនត្រូវបានផ្តល់អោយអង្គភាពដោយផ្ទាល់ទេ។ ព័ត៌មានទាំង នេះត្រូវទទួលយកពីសហគ្រាស ដែលទទួលកម្ចីទាំងនេះផ្ទាល់។

**ឃ. ការតាមដានការបើកផ្តល់កម្ចី**

អង្គភាពត្រូវតាមដានការបើកផ្តល់កម្ចីជារៀងរាល់ថ្ងៃ ឬ យ៉ាងហោចណាស់ក៏ជារៀងរាល់ខែដែរ។ អង្គភាពគ្រប់គ្រងបំណុលត្រូវកំណត់នូវទឹកប្រាក់សរុបដែលនៅសល់សម្រាប់កម្ចីនីមួយៗ (កម្ចីដែលសន្យាការបើកផ្តល់)។ ទឹកប្រាក់ និង កាលបរិច្ឆេទនៃការបើកផ្តល់កម្ចីមានសារសំខាន់ណាស់ ដើម្បីគណនារកការប្រាក់ដែលត្រូវសងទៅឥណទាយក។

ការតាមដានការបើកផ្តល់កម្ចី គឺជាភារកិច្ចមួយដ៏សំខាន់ និង ដ៏លំបាកផងដែររបស់អង្គភាព។ ចំនួន និងការបរិច្ឆេទការសងក៏មានភាពចាំបាច់ផងដែរ ដើម្បីធ្វើការគណនាការប្រាក់ដែលត្រូវឱ្យទៅឱ្យអ្នកឱ្យខ្ចី។ ការត្រួតពិនិត្យការសង គឺជាការងារទាមទារបំផុតមួយ ដោយសារតែបញ្ហានេះមានលក្ខណៈខុសគ្នាទៅតាមប្រភេទកម្ចី៖

- កម្ចីជាសាច់ប្រាក់ (ការសងត្រូវធ្វើជាសាច់ប្រាក់)

- ឥណទានសម្រាប់ការនាំចេញ (កម្ចីសម្រាប់នាំចូលទំនិញ)
- កម្ចីសម្រាប់ទំនិញ (កម្ចីសម្រាប់នាំចូលជំនួយ)
- កម្ចីសម្រាប់គម្រោង។

**១. កម្ចីបើកផ្តល់សាច់ប្រាក់**

កម្ចីបើកផ្តល់ជាសាច់ប្រាក់ងាយស្រួលនឹងគ្រប់គ្រង ដោយសារតែការបើកផ្តល់ត្រូវបានធនាគារបានកត់ត្រាទុកយ៉ាងលម្អិត និង មានព័ត៌មានច្បាស់លាស់ (ឧទាហរណ៍ ឥណទានរបស់មូលនិធិរូបិយវត្ថុអន្តរជាតិ)។

**២. ឥណទានសម្រាប់ការនាំចេញ**

ធនាគារបរទេសផ្តល់ឥណទានដល់អ្នកទិញកម្ពុជា ដើម្បីអោយអ្នកទិញនោះអាចសងជាសាច់ប្រាក់ដល់អ្នកផ្គត់ផ្គង់របស់ខ្លួន (ជាទូទៅគឺជាក្រុមហ៊ុននៃប្រទេសដែលធនាគារនោះស្ថិតនៅ)។ ប្រការនេះគេហៅថា ឥណទានអ្នកទិញ (Buyer credit)។ ការប្រមូលទិន្នន័យមានលក្ខណៈស្មុគ្រស្មាញ។ កាលបរិច្ឆេទនៃការបើកផ្តល់កម្ចី គឺជាកាលបរិច្ឆេទនៃផ្គត់ផ្គង់ទំនិញ ឬ សេវា។ ជាញឹកញយ អង្គការគ្រប់គ្រងបំណុលមិនបានទទួលព័ត៌មានអំពីការផ្គត់ផ្គង់នេះទេ។ អង្គការត្រូវទំនាក់ទំនងយ៉ាងជិតស្និទ្ធជាមួយក្រុមហ៊ុន ដែលទទួលបាននូវការផ្គត់ផ្គង់ទំនិញ និង សេវានេះ។ អ្នកផ្គត់ផ្គង់បរទេសអាចស្នើសុំដោយផ្ទាល់ អោយធនាគារផ្តល់ឥណទានអោយខ្លួន ដែលក្នុងករណីនេះ ហៅថា ឥណទានអ្នកលក់ (Seller credit)។ អ្នកផ្គត់ផ្គង់ត្រូវកំណត់នូវលក្ខខណ្ឌទូទាត់ដល់អ្នកទិញកម្ពុជា ដែលត្រូវទូទាត់នៅពេលក្រោយ។ អ្នកផ្គត់ផ្គង់ខ្លួនឯងក៏អាចផ្តល់ឱ្យអ្នកទិញកម្ពុជានូវលទ្ធភាពទូទាត់នៅពេលក្រោយដោយមិនចាំបាច់ទៅរកឥណទានពីធនាគារ។

**៣. ឥណទានតាមរយៈការនាំចូលទំនិញ**

ជាញឹកញយ ឥណទាយកផ្តល់ឥណទានជាទំនិញ ដែលត្រូវនាំចូលយកមកលក់នៅក្នុងប្រទេសកម្ពុជា។ ការលក់នេះទទួលបានជាសាច់ប្រាក់បដិភាគ ត្រូវត្រូវបានយកមកធ្វើជាជំនួយទ្រទ្រង់ថវិកាសម្រាប់រាជរដ្ឋាភិបាល។ អង្គការគ្រប់គ្រងបំណុលត្រូវទំនាក់ទំនងយ៉ាងជិតស្និទ្ធ ជាមួយស្ថាប័នទទួលបន្ទុកអនុវត្តនូវការធ្វើហិរញ្ញប្បទានបែបនេះ។

**៤. ឥណទានគម្រោង**

ជាទូទៅ អង្គការគ្រប់គ្រងបំណុលអាចប្រមូលទិន្នន័យ ពីការបើកផ្តល់កម្ចីពីអង្គការគ្រប់គ្រងគម្រោង ឬ អង្គការអនុវត្តគម្រោង ដែលត្រូវបានបង្កើតនៅតាមក្រសួង ដែលទទួលបាននូវគម្រោងទាំងនោះ។

ចំពោះកម្ចីរបៀបនេះ មាននីតិវិធីចំនួន ៣ ប្រភេទ ក្នុងការបើកផ្តល់កម្ចី។ ចាំបាច់ត្រូវបញ្ជាក់អោយបានច្បាស់ក្នុងករណីនីមួយៗ នូវកាលបរិច្ឆេទនៃការបើកផ្តល់កម្ចី ដែលត្រូវកត់ត្រាទុកក្នុងតារាងគ្រប់គ្រងបំណុល៖

- ក្នុងករណីនៃការអនុវត្តនូវនីតិវិធីទូទាត់ដោយផ្ទាល់ ឥណទាយកទូទាត់ត្រង់ដោយផ្ទាល់អោយអ្នកផ្គត់ផ្គង់ ហើយការទូទាត់នេះត្រូវបានចាត់ទុកថាជាការបើកផ្តល់កម្ចី។

- ក្នុងករណីនៃការអនុវត្តនូវនីតិវិធីបុរេប្រទាន ឥណទាយកបើកផ្តល់បុរេប្រទានដល់អ្នកផ្គត់ផ្គង់ក្នុងគណនី ដែលគ្រប់គ្រងដោយ អង្គការអនុវត្តគម្រោង។ អង្គការអនុវត្តគម្រោង ចាប់ផ្តើមបញ្ជាទិញទូទាត់អ្នកផ្គត់ផ្គង់ ហើយបន្ទាប់មកទើបទាមទារអោយទូទាត់បុរេប្រទាន។ ការបើកផ្តល់កម្ចី គឺជាកាលបរិច្ឆេទនៃការ ទូទាត់បុរេប្រទាន។

ជារួម ការបើកផ្តល់កម្ចី គឺជាកាលបរិច្ឆេទបើកផ្តល់កម្ចី ក្នុងនាមឥណទាយក។ ឥណទាយករៀបចំតារាងស្ថានភាពបើកផ្តល់កម្ចីជារៀងរាល់ខែ ដើម្បីផ្ញើទៅអោយអង្គការគ្រប់គ្រងបំណុល។

**២៣.២.២.២. ការតាមដានត្រួតពិនិត្យការទូទាត់សេវាបំណុល**

ការទទួលខុសត្រូវមួយដ៏សំខាន់របស់អង្គការគ្រប់គ្រងបំណុល គឺការធានានូវការទូទាត់សេវាបំណុល (ការប្រាក់ និង ប្រាក់ដើម) អោយបានទាន់ពេលវេលា។

- ឥណទាយកត្រូវផ្តល់ព័ត៌មានស្តីពីកាលបរិច្ឆេទសងបំណុល ទៅឱ្យអង្គការគ្រប់គ្រងបំណុល។
- ទោះបីជាឥណទាយកមានភារកិច្ចក្នុងការផ្តល់ព័ត៌មានស្តីពីកាលបរិច្ឆេទសងបំណុលក្តី ក៏អង្គការគ្រប់គ្រងបំណុល នៅតែមានកាតព្វកិច្ចក្នុងការត្រួតពិនិត្យកាលបរិច្ឆេទសងបំណុលដដែល។ អង្គការត្រូវ ទំនាក់ទំនងជាមួយឥណទាយក ប្រសិនបើគេមិនបានទទួលព័ត៌មានស្តីពីកាលបរិច្ឆេទសងបំណុលទេនោះ យ៉ាងហោចណាស់ មួយខែមុនពេលដែលត្រូវទូទាត់។
- អង្គការគ្រប់គ្រងបំណុលទទួលខុសត្រូវក្នុងការរៀបចំអាណត្តិបើកប្រាក់ ដាក់អាណត្តិបើកប្រាក់ឆ្លងថ្នាក់ដឹកនាំ និង អនុវត្តនូវនីតិវិធីដើម្បីផ្ទេរប្រាក់ទៅឱ្យធនាគារជាតិនៃកម្ពុជា។
- អង្គការគ្រប់គ្រងបំណុលត្រូវកត់ត្រានូវប្រតិបត្តិការខាងលើនេះ នៅក្នុងប្រព័ន្ធគណនេយ្យរបស់ខ្លួន ពីពេលចេញអាណត្តិបើកប្រាក់ ដល់ពេលទូទាត់។
- អង្គការត្រូវផ្ទៀងផ្ទាត់ជាប្រចាំនូវការកត់ត្រាបញ្ជីគណនេយ្យនៃកម្ចីនីមួយៗ ជាមួយនឹងព័ត៌មានដែលទទួលបានពីឥណទាយក។

នីតិវិធីថវិកាក្នុងការទូទាត់សេវាបំណុល គឺជានីតិវិធីសាមញ្ញ។ នៅក្នុងនីតិវិធីធម្មតានៃការត្រួតពិនិត្យចំណាយថវិកា គេត្រូវឆ្លងកសារពីរដងដើម្បីឱ្យមន្ត្រីត្រួតពិនិត្យហិរញ្ញវត្ថុផ្តល់ទិដ្ឋាការ លើកទីមួយ មុនពេលធានាចំណាយ ដើម្បីបញ្ជាក់ពីភាពទំនេរនៃឥណទានថវិកា និង លើកទីពីរ នៅពេលផ្តល់ទិដ្ឋាការលើអាណត្តិបើកប្រាក់។

ចំពោះនីតិវិធីនៃការទូទាត់សេវាបំណុលវិញ មន្ត្រីត្រួតពិនិត្យហិរញ្ញវត្ថុផ្តល់ទិដ្ឋាការលើអាណត្តិតែមួយលើកប៉ុណ្ណោះ។ ជាការពិត ឥណទានថវិកាសម្រាប់ការទូទាត់សេវាបំណុល គឺជាប្រភេទឥណទានដែលវាយតម្លៃបាន គឺ មិនមែនជាឥណទានមានកំហិតដូចឥណទានថវិកាចរន្តទូទៅឡើយ។ ទោះបីជាគ្មានឥណទានថវិកាក៏ដោយ ក៏គេត្រូវតែទូទាត់បំណុលដែរ នៅពេលដែលបំណុលនោះដល់ពេលត្រូវសងដោយសារតែចំណាយនេះ ជាប្រភេទចំណាយចាំបាច់។ ដូច្នោះ ការទូទាត់សេវាបំណុលអាចអនុវត្តលើសពីឥណទានថវិកាដែលមាន។ ក៏ប៉ុន្តែ ដើម្បីឱ្យការអនុវត្តថវិកាប្រព្រឹត្តទៅប្រកបដោយតុល្យភាព នៅពេលដែលអស់ឥណទាន ចាំបាច់ត្រូវផ្ទេរឥណទានថវិកាពីមុខសញ្ញាចំណាយផ្សេង ដើម្បីយកមកបំពេញឥណទានថវិកាសម្រាប់សេវាបំណុល។

មូលហេតុមួយទៀត គឺការទូទាត់ចំណាយការប្រាក់ និង ចំណាយទូទាត់ប្រាក់ដើម មិនមែនជាការធានាចំណាយថ្មីឡើយ។ តាមទិដ្ឋភាពគតិយុត្តិ ការធានាចំណាយចាប់ផ្តើមនៅពេលដែលក្រសួងសេដ្ឋកិច្ច និង ហិរញ្ញវត្ថុចុះហត្ថលេខាលើកិច្ចព្រមព្រៀងកម្ចី។ ដូច្នោះ កាតព្វកិច្ចដែលបង្កើតឡើងដោយកិច្ចសន្យាកម្ចី មិនមែនការធានា ចំណាយថ្មីឡើយ។

ទោះបីជាចំណាយទូទាត់សេវាការប្រាក់និងទូទាត់ប្រាក់ដើមអាចអនុវត្តលើសពីឥណទានដែលមានក៏ដោយ ឥណទានថវិកាសម្រាប់ការទូទាត់បំណុលត្រូវតែប្រើប្រាស់ដោយប្រុងប្រយ័ត្ន និង ដោយយកចិត្តទុកដាក់បំផុត។

ជាបឋម ឥណទាននេះត្រូវតែប៉ាន់ស្មានអោយបានត្រឹមត្រូវ និង ជាក់លាក់នៅពេលរៀបចំថវិកា។ អង្គការគ្រប់គ្រងបំណុលជាអ្នកទទួលខុសត្រូវដោយផ្ទាល់ ក្នុងការប៉ាន់ស្មានឥណទានថវិកាសម្រាប់ទូទាត់បំណុល ដោយសារអង្គការមានទិន្នន័យគណនេយ្យទាំងអស់ សម្រាប់ការប៉ាន់ស្មានចំណាយប្រភេទនេះ អោយបានត្រឹមត្រូវ។

ទោះបីជាឥណទានថវិកាសម្រាប់ទូទាត់បំណុលមិនគ្រប់គ្រាន់ក៏ដោយ ការទូទាត់បំណុលត្រូវតែអនុវត្ត។ ក៏ប៉ុន្តែ ការអនុវត្តលើសពីឥណទានថវិកាដែលមាន នាំអោយថវិកាបាត់បង់នូវតុល្យភាព។ ក្នុងករណីនេះ អង្គការត្រូវស្នើសុំរដ្ឋមន្ត្រីក្រសួងសេដ្ឋកិច្ច និង ហិរញ្ញវត្ថុបង្កើនឥណទានថវិកាសម្រាប់ទូទាត់បំណុលតាមរយៈការផ្ទេរឥណទានថវិកាពីជំពូកផ្សេង ឬ ត្រូវពិនិត្យឡើងវិញនូវចំណាយថវិកា តាមរយៈការរៀបចំ និង ការអនុម័តនូវច្បាប់ស្តីពីហិរញ្ញវត្ថុកែតម្រូវ។

អង្គការគ្រប់គ្រងបំណុលមិនត្រូវចាត់ទុកថាការកិច្ចរបស់ខ្លួនចប់សព្វគ្រប់ នៅពេលដែលរដ្ឋមន្ត្រីក្រសួងសេដ្ឋកិច្ច និង ហិរញ្ញវត្ថុចុះហត្ថលេខាលើអាណត្តិបើកប្រាក់ហើយនោះទេ។ អង្គការត្រូវតាមដានឯកសារនោះ រហូតដល់ពេលដែលធនាគារជាតិនៃកម្ពុជាធ្វើការទូទាត់ តាមបញ្ជារបស់រតនាគារជាតិ (ឬ តាមបញ្ជារបស់នាយកដ្ឋានវិនិយោគ និង សហប្រតិបត្តិការអន្តរជាតិ)។ អគ្គនាយកដ្ឋានរតនាគារជាតិ និង នាយកដ្ឋានវិនិយោគ និង សហប្រតិបត្តិការអន្តរជាតិ ត្រូវចាត់ទុកថាការទូទាត់សេវាបំណុល គឺជាអាទិភាពធំជាងគេបំផុត បើប្រៀបធៀបទៅនឹងចំណាយផ្សេងៗទៀត។

ការទូទាត់សេវាបំណុលអោយបានទាន់ពេលវេលានឹងជួយពង្រឹងកិត្យានុភាព និង ភាពគួរអោយទុកចិត្តបានរបស់ប្រទេសដែលខ្ចីប្រាក់នៅចំពោះមុខដៃគូអភិវឌ្ឍន៍។ ផ្ទុយទៅវិញ ការទូទាត់បំណុលដោយយឺតយ៉ាវនឹងធ្វើអោយដៃគូអភិវឌ្ឍន៍បាត់ជំនឿ និង ធ្វើឱ្យការចរចាដើម្បីទទួលបាននូវបំណុលថ្មីនឹងមានភាពស្មុគស្មាញជាងមុន។ ការយឺតយ៉ាវក្នុងការទូទាត់បំណុលអាចនាំឱ្យឥណទាយកញ្ជួរការបើកផ្តល់កម្ចី។ ប្រការនេះនឹងត្រូវធ្វើឱ្យការអនុវត្តគម្រោងមានការយឺតយ៉ាវ។

**២៣.២.៣. មុខងារគណនីនៃអង្គការគ្រប់គ្រងបំណុល**

មុខងារគណនេយ្យញាត់នូវទៅនឹងមុខងាររដ្ឋបាល ដែលយើងបានសិក្សាពីពេលមុនមក។ មុខងារគណនេយ្យទាមទារអោយកត់ត្រានូវទិន្នន័យមួយចំនួន តាមលំដាប់លំដោយនៃកាលបរិច្ឆេទ លើឯកសារកម្ចីនីមួយៗ ដើម្បីអាចអោយអង្គការចូកសរុបនូវស្ថានភាពបំណុល ដែលឥណទាយកជំពាក់ឥណទាយក ក៏ដូចជាស្ថានភាពនៃការអនុវត្តនីតិវិធីទូទាត់ការប្រាក់ និង/ឬ ប្រាក់ដើមនៃបំណុល។

ការកត់ត្រានេះ មិនមែនជាការចុះកិច្ចបញ្ជីការគណនី តាមវិធានគណនីទ្វេភាគឡើយ ដោយគ្រាន់តែ ចុះកិច្ចបញ្ជីគណនី តាមវិធានគណនីឯកកត្តាភាគជាការស្រេច។ ឯកសារកម្ចីអាចជាឯកសារក្រដាស ដែល អាចបំពេញដោយដៃ ឬ មួយជាឯកសារគ្រប់គ្រងតាមប្រព័ន្ធព័ត៌មានវិទ្យា។

នៅលើកដំបូង នៅពេលដែលកម្ចីមានចំនួនតិច យើងអាចប្រើវិធីកត់ត្រាដោយដៃលើឯកសារកម្ចី នីមួយៗ ដោយមិនចាំបាច់ប្រើប្រាស់នូវកម្មវិធីកុំព្យូទ័រស្មុគ្រស្មាញ។ ការកត់ត្រាដោយដៃ ក៏ជាវិធីមួយដែលគួរ អនុវត្តនៅពេល ដែលអង្គការចាំបាច់ផ្ដើមដាក់អាយអនុវត្តសាកល្បងនូវប្រព័ន្ធគ្រប់គ្រងបំណុល តាមប្រព័ន្ធ ព័ត៌មានវិទ្យា។ ជារួម ការងារគ្រប់គ្រងបំណុល គឺជាការងារដែលត្រូវធ្វើបណ្ដើរ រៀនសូត្របណ្ដើរ។ ការកត់ត្រា លើឯកសារកម្ចីនីមួយៗ ទោះបីជាប្រើប្រាស់របៀបកត់ត្រាដោយដៃ ឬ ប្រើប្រាស់ប្រព័ន្ធគ្រប់គ្រងដោយ ព័ត៌មានវិទ្យាក៏ដោយ ក៏អាចជួយសម្រួលដល់ការរៀបចំរបាយការណ៍ស្តីពីស្ថានភាពបំណុលរបស់ប្រទេសផង ដែរ ។

**២៣.២.៤. មុខងារស្ថិតិអង្គការគ្រប់គ្រងបំណុល**

ការត្រួតពិនិត្យតាមដានការបំណុលយ៉ាងលម្អិត និង មានលក្ខណៈខ្ជាប់ខ្ជួន អាចអោយអង្គការគ្រប់ គ្រងបំណុលរៀបចំបានយ៉ាងងាយស្រួល នូវទិន្នន័យ និង ស្ថិតិស្តីពីស្ថានភាពបំណុលរបស់ព្រះរាជាណាចក្រ កម្ពុជា ដោយមានការវិភាគជាអនុបាទ ឬ ក្រាហ្វិកផ្សេងៗ។

**២៣.៣. ក្លឹបទីក្រុងប៉ារីស និង ការចរចាបំណុលឡើងវិញ**

វិបត្តិបំណុលនៅក្នុងប្រទេសកំពុងអភិវឌ្ឍ ជាពិសេសនៅក្នុងប្រទេសដែលមានប្រាក់ចំណូលទាប គឺ ជាបញ្ហាមួយដ៏សំខាន់នៃការអភិវឌ្ឍសេដ្ឋកិច្ចនៅក្នុងពិភពលោក នៅក្នុងអំឡុងពេលបួនទសវត្សរ៍ចុងក្រោយ នេះ។ ដើម្បីប្រយោជន៍នឹងវិបត្តិបំណុល ដែលតែងតែកើតឡើងជារៀងៗនៅក្នុងប្រទេសឥណ្ឌូម៉ាក ប្រទេស ឥណទាយកបានរៀបចំនូវវេទិកាសំខាន់ៗចំនួនពីរ គឺ៖

**ទីមួយ-ក្លឹបទីក្រុងប៉ារីស** ដែលប្រមូលផ្តុំឥណទាយកសាធារណៈ (រដ្ឋ និង នីតិបុគ្គលនៃ នីតិសាធារណៈ) ដែលបានផ្តល់កម្ចីអោយរដ្ឋ ឬ អោយនីតិបុគ្គលនៃនីតិសាធារណៈ ឬ អោយសហគ្រាសឯកជន ដោយមានការធានារបស់រដ្ឋ។

**ទីពីរ-ក្លឹបទីក្រុងឡុងដ៍** ដែលប្រមូលផ្តុំឥណទាយកឯកជន (ធនាគារពាណិជ្ជ) ដែលផ្តល់កម្ចី អោយរដ្ឋ ឬ អោយនីតិបុគ្គលនៃនីតិសាធារណៈ ឬ អោយសហគ្រាសឯកជន ដោយមានការធានារបស់រដ្ឋ។

ក្លឹបទាំងពីរនេះ ដែលជាឥណទាយកសាធារណៈ និង ឯកជន ទាមទារអោយប្រទេសឥណ្ឌូម៉ាកចុះ កិច្ចព្រមព្រៀងជាបឋមជាមួយមូលនិធិរូបិយវត្ថុអន្តរជាតិ។

ក្លឹបទីក្រុងប៉ារីស មិនមែនជាអង្គការផ្លូវការទេ តែជាក្រុមក្រៅផ្លូវការនៃប្រទេសឥណទាយក ដែលជួប ជុំគ្នានៅទីក្រុងប៉ារីសមួយដង ក្នុងមួយខែជាមធ្យម ដើម្បីពិនិត្យបញ្ហាចរចាឡើងវិញនូវបំណុលក្រៅប្រទេស របស់ប្រទេសឥណ្ឌូម៉ាក ដែលដាក់ពាក្យស្នើសុំធ្វើការចរចាបំណុលឡើងវិញ។

ក្លឹបទីក្រុងប៉ារីស គ្មានមូលដ្ឋានតិរច្ឆិកា ឬ វិធានសម្រាប់ទទួលសមាជិក ហើយក៏គ្មានរចនាសម្ព័ន្ធ ស្ថាប័ន ឬ គ្មានបុគ្គលិកអ្វីឡើយ។ ក្លឹបទីក្រុងប៉ារីសជួបប្រជុំក្រោមអធិបតីភាពរបស់អគ្គនាយករតនាគារ

បារាំង។ ការិយាល័យនៃរតនាគារបារាំងត្រូវបានតែងតាំង ជាលេខាធិការដ្ឋាននៃក្លឹបបារាំង។ ប្រទេស ឥណ្ឌូណេស៊ីជាច្រើន បានមកក្លឹបបារាំងជាច្រើនដង។ ក្លឹបបារាំងបានធ្វើការចរចាឡើងវិញនូវបំណុល ដែលធ្លាប់ ចរចាឡើងវិញរួចមកហើយ។

សមាជិកអចិន្ត្រៃយ៍នៃក្លឹបបារាំង មានប្រទេស អាឡឺម៉ាញ អូស្ត្រាលី អូទ្រីស បែលហ្ស៊ិក កាណាដា ដាណឺម៉ាក អេស្បាញ សហរដ្ឋអាមេរិក ហ្វាំងឡង់ បារាំង អៀឡង់ អ៊ីតាលី ជប៉ុន នីរ៉េ ហូឡង់ អង់គ្លេស ស៊ុយអែត និង ស្វីស។ ក្លឹបបារាំង មិនមែនបិទទ្វារមិនទទួលសមាជិកថ្មីឡើយ ហើយសមាជិក មិនមែនសុទ្ធតែជាប្រទេសឧស្សាហកម្មជឿនលឿនទេ។ ប្រទេសកំពុងអភិវឌ្ឍខ្លះ ដែលជាឥណទាយកធ្លាប់ បានចូលរួមក្នុងអង្គប្រជុំនៃក្លឹបបារាំង រួចមកហើយ។ ប្រទេសរុស្ស៊ីបានចូលជាសមាជិកនៃក្លឹបបារាំង បារាំង នៅក្នុងឆ្នាំ ១៩៩៧ ជាប្រទេសឥណទាយក បន្ទាប់ពីបានចូលរួមការចរចា ក្នុងឋានជាប្រទេស ឥណ្ឌូណេស៊ីរួចមក។

ម៉្យាងវិញទៀត ក្លឹបបារាំង បើកទ្វារសម្រាប់ស្ថាប័នរូបិយវត្ថុពហុភាគី ដែលមានការញុកញុក ដូចជា មូលនិធិរូបិយវត្ថុអន្តរជាតិបានធ្វើការវិភាគពីកម្មវិធីកំណែតម្រូវរចនាសម្ព័ន្ធ និង ទស្សនវិស័យម៉ាក្រូ សេដ្ឋកិច្ចនៃប្រទេសឥណ្ឌូណេស៊ី។ ធនាគារពិភពលោកបានវាយតម្លៃពីប្រសិទ្ធភាពនៃគោលនយោបាយ វិនិយោគ វិធានការតាមផ្នែក និង ទស្សនវិស័យរយៈពេលមធ្យម និង រយៈពេលវែង។ ធនាគារក្នុងតំបន់ ដើម្បីអភិវឌ្ឍន៍ អង្គការដើម្បីកិច្ចសហប្រតិបត្តិការសេដ្ឋកិច្ចនៅអឺរ៉ុប គណៈកម្មាធិការនៃសហគមន៍អឺរ៉ុប និង សន្និសីទអង្គការសហប្រជាជាតិដើម្បីពិភាក្សា និង ការអភិវឌ្ឍ អាចចូលរួមក្នុងអង្គប្រជុំបាន និង ផ្តល់នូវ មតិយោបល់របស់គេ។

ប្រទេសឥណ្ឌូណេស៊ីតែងតែចាត់តាំងរដ្ឋមន្ត្រី ក្រសួងហិរញ្ញវត្ថុរបស់គេ អមដោយមន្ត្រីជំនាញ អោយ ចូលរួមប្រជុំជាតំណាង ដើម្បីពិភាក្សាករណីរបស់ប្រទេសនោះ។ កិច្ចប្រជុំត្រូវបានរៀបចំឡើងនៅទីក្រុងបារាំង តាមការអញ្ជើញរបស់លេខាធិការដ្ឋាននៃក្លឹបបារាំង។ កិច្ចប្រជុំប្រព្រឹត្តទៅជាភាសាបារាំង និង អង់គ្លេស ដែលមានអ្នកបកប្រែភ្លាមៗពីភាសាមួយ ទៅភាសាមួយទៀត។

៤. បំណុលក្រៅប្រទេសរបស់កម្ពុជា

ក្លឹបបារាំង បានដកពិភាក្សាលើករណីបំណុលក្រៅប្រទេសរបស់កម្ពុជា នៅថ្ងៃទី ២៦ ខែមករា ឆ្នាំ ១៩៩៥ ។

**២៣.៣.១. គោលការណ៍គ្រឹះ**

- គោលការណ៍ក្នុងស៊ីស្ថានៈ រាល់សេចក្តីសម្រេចចិត្តត្រូវធ្វើឡើងជាឯកច្ឆ័ន្ទ ដែលមានន័យថា ត្រូវមានការខិតខំប្រឹងប្រែងយ៉ាងខ្លាំង និង ត្រូវមានសុច្ឆន្ទៈពីគ្រប់អ្នកចូលរួម ដើម្បីសម្រេចបញ្ហា បាន។ ជាញឹកញយ កិច្ចព្រមព្រៀងស្តីពីលក្ខខណ្ឌនៃការចរចាបំណុលឡើងវិញត្រូវបានចុះ ហត្ថលេខានៅពេលថ្ងៃ។
- គោលការណ៍ប្រព្រឹត្តិកម្មដូចគ្នា៖ ការខិតខំប្រឹងប្រែងរបស់ប្រទេសឥណទាយក ដើម្បីចរចា បំណុលឡើងវិញ មិនត្រូវប្រើប្រាស់ដើម្បីកេងយកចំណេញពីឥណទាយកផ្សេងទៀតឡើយ។ ការ ខិតខំប្រឹងប្រែងនៃឥណទាយក ទាំងអស់ត្រូវធ្វើឡើងប្រហាក់ប្រហែលគ្នា។

**២៣.៣.២. វិធាននៃកិច្ចដំណើរការ**

វិធាននៃកិច្ចដំណើរការ គឺជាវិធានជាក់ស្តែង ដែលងាយស្រួលអនុវត្ត និង សម្របសម្រួលទៅតាមសេចក្តីត្រូវការនៃករណីនីមួយៗ មានសភាពហ្មឺងម៉ាត់ តែមានការវិវត្តឥតឈប់ឈរ។ ពីមួយឆ្នាំ ទៅមួយឆ្នាំ យើងសង្កេតឃើញថា វិធានទាំងនេះមានការវិវត្តជាវិជ្ជមានសម្រាប់ប្រទេសឥណ្ឌូចិន។

**២៣.៣.៣. ទំហំនៃការកែតម្រូវវេនសម្ព័ន្ធបំណុល**

ការកែតម្រូវវេនសម្ព័ន្ធបំណុលមិនគ្របដណ្តប់លើបំណុលទាំងអស់របស់ប្រទេសឥណ្ឌូចិនឡើយ។ ក្តីបន្ថែមទៀតក្រុងប៉ារីសពិនិត្យតែសេវាបំណុលមួយផ្នែក ដែលប្រទេសមួយមិនអាចដោះស្រាយ នៅក្នុងដំណាក់កាលណាមួយនោះ ដែលហៅថាដំណាក់កាលកែតម្រូវវេនសម្ព័ន្ធបំណុល។ ការកែតម្រូវវេនសម្ព័ន្ធបំណុលត្រូវបានអនុវត្តតែ ចំពោះដើមបំណុល ហើយប្រសិនបើចាំបាច់ ចំពោះការប្រាក់ដែលត្រូវសងនៅក្នុងរយៈពេលនោះ។ ដំណាក់កាលកែតម្រូវវេនសម្ព័ន្ធបំណុល គឺជាដំណាក់កាលដែលត្រូវបើកដោយមានកិច្ចព្រមព្រៀងជាមួយមូលនិធិរូបិយវត្ថុ អន្តរជាតិ និង មានតែដំណាក់កាលនេះទេ ដែលមានការប្រែប្រួលមួយឆ្នាំ ពីរឆ្នាំ ឬ លើសពីនេះ។ នៅក្នុងករណីនៃប្រទេសកម្ពុជា ដំណាក់កាលកែតម្រូវវេនសម្ព័ន្ធបំណុលមានចេរវេលាចំនួនពីរឆ្នាំកន្លះ គឺចាប់តាំងពីថ្ងៃទី ១ ខែ មករា ឆ្នាំ ១៩៩៥ ដល់ ថ្ងៃទី ៣០ ខែ កក្កដា ឆ្នាំ ២០០៥។

គេអាចយកបំណុលរ៉ាំរ៉ៃដែលមានស្រាប់ នៅពេលចាប់ផ្តើមនៃដំណាក់កាលកែតម្រូវវេនសម្ព័ន្ធបំណុល ដើម្បីយកមកចរចាឡើងវិញបាន។ ចំពោះករណីកម្ពុជា បំណុលដែលមិនទាន់បានសងទាំងអស់នៅត្រឹមថ្ងៃទី ៣១ ខែ ធ្នូ ឆ្នាំ ១៩៩៤ ត្រូវបានយកមកចរចាឡើងវិញ។

អត្រានៃការចរចាឡើងវិញតែងតែខុសគ្នា ពីប្រទេសមួយទៅប្រទេសមួយទៀត ដែលឆ្លុះបញ្ចាំងពីតម្រូវការជាក់ស្តែងក្នុងការធ្វើហិរញ្ញប្បទាន និង សមត្ថភាពសងរបស់ប្រទេសឥណ្ឌូចិនដែលមានការពាក់ព័ន្ធ។

ការទូទាត់នៃបំណុលរយៈពេលខ្លីមិនត្រូវបានបញ្ចូលក្នុងការចរចាឡើងវិញទេ ដើម្បីទុកលទ្ធភាពអោយប្រទេសនោះ អាចស្វែងរកហិរញ្ញប្បទានថ្មីរយៈពេលខ្លី។ គោលការណ៍នេះត្រូវបានយកមកអនុវត្តផងដែរ ចំពោះបំណុលរយៈពេលវែង (ដែលមានរយៈពេលច្រើនជាងមួយឆ្នាំ) ហើយដែលកើតមានឡើងក្រោយកាលបរិច្ឆេទបិទបញ្ជី (Cut off date or date butoir)។ ឥណទានដែលផ្តល់មុន កាលបរិច្ឆេទបិទបញ្ជី នឹងត្រូវចរចាឡើងវិញទៅតាមលក្ខខណ្ឌនៃក្តីបន្ថែមក្រុងប៉ារីស (ដែលមានលក្ខខណ្ឌសងសម្បទាន គឺរយៈពេលសងវែង ហើយការប្រាក់ទាប)។ ចំណែកឯឥណទានដែលផ្តល់ក្រោយ កាលបរិច្ឆេទបិទបញ្ជី នឹងត្រូវចរចាឡើងវិញតាមលក្ខខណ្ឌ របស់ ក្តីបន្ថែមក្រុងប៉ារីស ដែលមានអត្រាការប្រាក់ទីផ្សារ និង ទៅតាមតារាងសងប្រាក់ដែលបានកំណត់។

គួរគូសបញ្ជាក់ថា មានតែបំណុលទ្វេភាគីប៉ុណ្ណោះ ដែលអាចចរចាឡើងវិញបាន។ ចំណែកឯ ឥណទានពហុភាគីដែលជាឥណទានផ្តល់ដោយមូលនិធិហិរញ្ញវត្ថុអន្តរជាតិ ឥណទានផ្តល់ដោយធនាគារពិភពលោក និង ធនាគារអភិវឌ្ឍន៍អាស៊ី មិនអាចយកមកចរចាឡើងវិញបានឡើយ។

### ២៣.៣.៤. ប្រព្រឹត្តិកម្មនៃបំណុលដែលត្រូវចរចាឡើងវិញ

ប្រមុខរដ្ឋនៃប្រទេសអភិវឌ្ឍន៍ជឿនលឿន បានកំណត់នូវគោលការណ៍ធំៗនៃការចរចាឡើងវិញ ដែលរៀបចំឡើងនៅក្នុងឱកាសនៃជំនួបកំពូលជាច្រើនលើកមកហើយ។ នៅក្នុងឱកាសជំនួបកំពូលនៅទីក្រុង តូរ៉ិនតូ នៅក្នុងឆ្នាំ ១៩៩៨ ប្រមុខរដ្ឋទាំងនោះបានអនុម័តនូវប្រព្រឹត្តិកម្មមួយសម្រាប់ ប្រទេសអភិវឌ្ឍន៍តំបន់ (ដែលជាប្រទេសដែលទទួលនូវកម្ចីសម្បទានពីធនាគារពិភពលោក) ។ ប្រទេសឥណទាយកអាចជ្រើសរើស ជម្រើសមួយ ក្នុងចំណោមប្រព្រឹត្តិកម្មចំនួន ៣ ដើម្បីដាក់នៅក្នុងកិច្ចព្រមព្រៀងទ្វេភាគី៖

- ការលុបចោលមួយភាគបីនៃបំណុលដែលត្រូវចរចាឡើងវិញ
- ការកាត់បន្ថយអត្រាការប្រាក់
- ការបង្កើនរយៈពេលសងសេវាបំណុល រហូតដល់ ២៥ ឆ្នាំ ដែលក្នុងនោះ រយៈពេលអនុគ្រោះ (Grace period) មានចំនួន ១៤ ឆ្នាំ។

ជម្រើសខាងលើនេះត្រូវបានកែលម្អជាបន្តបន្ទាប់ តាមរយៈការអនុម័តនូវលក្ខខណ្ឌទ្រុឌទ្រោម និង លក្ខខណ្ឌទ្រីនីដាត នៅក្នុងឆ្នាំ ១៩៩១ និង លក្ខខណ្ឌណាភើល (Naples Terms) នៅក្នុងឆ្នាំ ១៩៩៤។

ព្រះរាជាណាចក្រកម្ពុជា គឺជាប្រទេសទីមួយដែលទទួលបាននូវប្រព្រឹត្តិកម្មបំណុលតាម លក្ខខណ្ឌ ណាភើល ដែលផ្តល់នូវ៖ ការលុបចោលបំណុលចំនួន ៧០% និង ការអនុវត្ត រយៈពេលសងសេវាបំណុល ៤០ ឆ្នាំ។

### ២៣.៤. ការពិពណ៌នាពីបំណុលសាធារណៈក្រៅប្រទេសរបស់កម្ពុជា

ទស្សនវិស័យនៃការអភិវឌ្ឍសេដ្ឋកិច្ចកម្ពុជាអាស្រ័យ ក្នុងចំណែកមួយយ៉ាងធំ លើសមត្ថភាពរបស់ រាជរដ្ឋាភិបាលកម្ពុជា ក្នុងការរៀបចំនូវធនធានក្នុង និង ក្រៅប្រទេស ដើម្បីធ្វើហិរញ្ញប្បទានការអភិវឌ្ឍ។ ការ រៀបចំធនធានក្រៅប្រទេសត្រូវបានផ្ដោតកាន់តែខ្លាំងឡើងលើកម្ចី។ ដូច្នេះហើយ ទើបរាជរដ្ឋាភិបាលកម្ពុជា បង្កើនការយកចិត្តទុកដាក់ លើការវាយតម្លៃនៃសមត្ថភាពសងបំណុលរបស់កម្ពុជា ដោយឈរលើមូលដ្ឋាននៃ ទំហំបំណុល និង សមត្ថភាពសេវាបំណុល។ ម៉្យាងវិញទៀត សមត្ថភាពសងបំណុលរបស់កម្ពុជាអាស្រ័យលើ លទ្ធផលនៃការចរចា ដើម្បីដោះស្រាយបំណុលជាមួយសហព័ន្ធរុស្ស៊ី និង សហរដ្ឋអាមេរិក ជាពិសេស លក្ខខណ្ឌនៃការចរចាឡើងវិញ ដូចជា អត្រាការប្រាក់ រយៈពេលអនុគ្រោះ និង រយៈពេលសងសេវាបំណុល។

### ២៣.៤.១. ការវិភាគចរចាសម្ព័ន្ធបំណុល

នៅត្រឹមថ្ងៃទី ៣១ ខែ ធ្នូ ឆ្នាំ ២០០៦ ទំហំនៃបំណុលសរុបរបស់កម្ពុជា ដោយរួមទាំង ការប្រាក់ ទោសទុំណូស្មើនឹង ៣,១៥ ពាន់លានដុល្លារ ឬ ៤៣,៣% នៃ ផលិតផលសរុបក្នុងស្រុក (ផសស)។ ឥណទាយក សំខាន់ពីរបស់កម្ពុជា គឺ សហព័ន្ធរុស្ស៊ី និង សហរដ្ឋអាមេរិក។ ក្រោយពីការចរចាឡើងវិញជាមួយ ឥណទាយកទាំងពីរ បំណុលក្រៅប្រទេសរបស់កម្ពុជានឹងត្រូវស្មើនឹង ២,១ ពាន់លានដុល្លារ ឬ ២៩% នៃ ផសស។

**២៣.២.១.១. បំណុលពហុភាគី**

បំណុលដែលកម្ពុជាជំពាក់ឥណទាយកពហុភាគី (ធនាគារពិភពលោក ធនាគារអភិវឌ្ឍន៍អាស៊ី មូលនិធិអន្តរជាតិដើម្បីការអភិវឌ្ឍកសិកម្ម និង អង្គការនៃប្រទេសនាំចេញប្រេង) មានចំនួន ១,១ ពានលាន ដុល្លារ ឬ ៥២% នៃបំណុលសរុប។ បំណុលទាំងនេះ ជាប្រភេទបំណុលសម្បទាន ដែលកម្ពុជាចាប់ផ្តើមខ្ចីចាប់ តាំងពីឆ្នាំ ១៩៩៣ មក ហើយចេះតែកើនឡើងជាលំដាប់។

បំណុលដែលកម្ពុជាជំពាក់ មូលនិធិវិបិយវត្ថុអន្តរជាតិ មិនបានគិតបញ្ចូលក្នុងការគិតគូរខាងលើទេ។ កម្ចីរបស់មូលនិធិវិបិយវត្ថុអន្តរជាតិ គឺសម្រាប់ទ្រទ្រង់ជញ្ជីងទូទាត់។ កម្ពុជាធ្លាប់អនុវត្តកម្មវិធីជាមួយ និង មូលនិធិវិបិយវត្ថុអន្តរជាតិចំនួនបីលើក ដើម្បីទទួលបាននូវកម្ចី ដែលមានទឹកប្រាក់សរុបចំនួន ១០៣ លាន ដុល្លារ នៅក្នុងឆ្នាំ ២០០៣ ដែលជាឆ្នាំចុងក្រោយនៃការអនុវត្តគម្រោងជាមួយនឹងស្ថាប័ននេះ។

- កម្ចីដើម្បីបង្កើនប្រព័ន្ធសេដ្ឋកិច្ច (Systemic Transformation Facility-STE)- ដែលអនុម័តនៅក្នុង ខែ តុលា ឆ្នាំ ១៩៩៣ ដែលមានទឹកប្រាក់ចំនួន ៦,២៥ លាន SDR ដែលមានការប្រាក់ចំនួន ៥,៧២%។
- កម្ចីដើម្បីពង្រឹងកំណែតម្រូវរចនាសម្ព័ន្ធសេដ្ឋកិច្ច (Enhanced Structural Adjustment Facility-ES-AF)- ដែលអនុម័តនៅក្នុង ខែ ឧសភា ឆ្នាំ ១៩៩៤ ដែលមានទឹកប្រាក់ចំនួន ៨៤ លាន SDR (ប្រមាណ ជា ១២០ លានដុល្លារអាមេរិក) ដើម្បីគាំទ្រដល់ការអនុវត្តកម្មវិធីកំណែតម្រូវរចនាសម្ព័ន្ធ និង កំណែ ទម្រង់សេដ្ឋកិច្ច ក្នុងរយៈពេល ៣ ឆ្នាំ។ កម្ចីនេះត្រូវបានចែកចេញជាបីដុំប្រចាំឆ្នាំ ដែលមានទឹកប្រាក់ ក្នុងមួយឆ្នាំចំនួន ២៨ លាន SDR។ មកទល់ថ្ងៃទី ៣១ ខែ ធ្នូ ឆ្នាំ ១៩៩៦ មូលនិធិវិបិយវត្ថុអន្តរជាតិ បានបើកផ្តល់នូវទឹកប្រាក់ជាងពាក់ កណ្តាលស្មើនឹង ៤២ លាន SDR (ប្រមាណ ជា ៦០ លានដុល្លារ អាមេរិក)។ ដោយសារតែមានបញ្ហាក្នុង កំណែទម្រង់វិស័យព្រៃឈើ កម្ចីដែលនៅសល់ត្រូវបានលុប ចោល។ លក្ខខណ្ឌនៃកម្ចីនេះ គឺ អត្រាការប្រាក់ សម្បទាន ០,៥% រយៈពេលសងសេវាបំណុលចំនួន ១០ ឆ្នាំ និង រយៈពេលអនុគ្រោះចំនួន ៥,៥ ឆ្នាំ។
- កម្ចីដើម្បីកាត់បន្ថយភាពក្រីក្រ និង កំណើន (Poverty Reduction and Growth Facility-PRGF)- ដែលអនុម័តនៅក្នុងឆ្នាំ ១៩៩៩ ដើម្បីគាំទ្រដល់ការអនុវត្តកម្មវិធីកំណែទម្រង់សម្រាប់ឆ្នាំ ១៩៩៩- ២០០៣ ដោយមានអត្រាការប្រាក់សម្បទាន ០,៥% រយៈពេលសងសេវាបំណុលចំនួន ១០ ឆ្នាំ និង រយៈពេលអនុគ្រោះ ចំនួន ៥,៥ ឆ្នាំ។ កម្ពុជាបានឆ្លងកាត់នូវការពិនិត្យឡើងវិញនៃកម្មវិធី កម្ចីដើម្បី កាត់បន្ថយភាពក្រីក្រ និង កំណើននេះចំនួន ៦ លើក ហើយទទួលបានកម្ចីចំនួន ៥៨,៥ លាន SDR (៨០ លានដុល្លារអាមេរិក)។

ដោយសារតែកម្ចីនេះមានគោលដៅទ្រទ្រង់ជញ្ជីងទូទាត់ ធនាគារជាតិនៃកម្ពុជាជាស្ថាប័នដែល គ្រប់គ្រងកម្ចីនេះ ក្នុងគោលដៅពង្រឹងស្ថានភាពទុនបម្រុង ដើម្បីប្រើប្រាស់ជាមធ្យោបាយទូទាត់ជាមួយ បរទេស។ ធនាគារជាតិនៃកម្ពុជាទទួលខុសត្រូវក្នុងការសងសេវាបំណុល និង ការប្រាក់។ ដូច្នេះ ចំណាយ សេវាបំណុលដែលកម្ពុជាជំពាក់មូលនិធិវិបិយវត្ថុអន្តរជាតិ មិនបានបញ្ចូលក្នុងច្បាប់ស្តីពីហិរញ្ញវត្ថុប្រចាំឆ្នាំ ឡើយ តែទិន្នន័យនេះត្រូវបានបញ្ចូលទៅក្នុងទិន្នន័យស្ថិតិបំណុល។

នៅក្នុងខែ មិថុនា ឆ្នាំ ២០០៥ ក្រុមប្រទេសឧស្សាហកម្មចម្រើនជឿនលឿនចំនួន ៨ (G-8) បានដាក់ចេញនូវសំណើអោយស្ថាប័នរូបិយវត្ថុអន្តរជាតិចំនួនបី គឺ មូលនិធិរូបិយវត្ថុអន្តរជាតិសមាគមអន្តរជាតិដើម្បីអភិវឌ្ឍន៍នៃធនាគារពិភពលោក និង ធនាគារអភិវឌ្ឍន៍អាហ្វ្រិក លុបចោលទាំងស្រុងនូវបំណុលរបស់ប្រទេសដែលបានបំពេញតាមលក្ខខណ្ឌ ឬ ដែលនឹងបំពេញតាមលក្ខខណ្ឌនៃ «ការផ្ដួចផ្ដើមគំនិតប្រទេសក្រីក្រដែលជំពាក់បំណុលខ្លាំង» (Heavily Indebted Poor Country (HIPC) Initiative) ដែលគ្រប់គ្រងរួមគ្នាដោយមូលនិធិរូបិយវត្ថុអន្តរជាតិ និង ធនាគារពិភពលោក។ «ការផ្ដួចផ្ដើមគំនិតប្រទេសក្រីក្រដែលជំពាក់បំណុលខ្លាំង» ត្រូវអនុវត្តដោយឈរលើមូលដ្ឋាននៃការអនុវត្តផែនការសកម្មភាពរួមគ្នារវាងប្រទេសញក់ព័ន្ធ និងស្ថាប័នរូបិយវត្ថុអន្តរជាតិ ដើម្បីឱ្យបំណុលនៃប្រទេសក្រីក្រដែលជំពាក់បំណុលខ្លាំងឈានទៅរកកម្រិតមួយដែល មានចីរភាព។ «ការផ្ដួចផ្ដើមគំនិតលុបចោលបំណុលពហុភាគី» (Multilateral Debt Relief Initiative -MDRI) គឺជាការផ្ដួចផ្ដើមគំនិត ដែលកាន់តែឈានមុខជាងគេ ដោយស្មើស្មុំអោយលុបចោលនូវបំណុលទាំងស្រុង ដើម្បីអោយប្រទេសក្រីក្រ អាចយកធនធានពីការលុបបំណុលនេះ ទៅវិនិយោគដើម្បីសម្រេចបាននូវ «គោលដៅអភិវឌ្ឍន៍សហស្សវត្សរ៍» (MDG) ។

ដើម្បីទទួលបាននូវការលុបចោលបំណុលនេះ តាមការសម្រេចរបស់ក្រុមប្រឹក្សាភិបាលនៃមូលនិធិរូបិយវត្ថុអន្តរជាតិ ប្រទេសក្រីក្រនោះត្រូវមានកម្មវិធីជាមួយមូលនិធិរូបិយវត្ថុអន្តរជាតិ និង សម្រេចបាន នូវសមិទ្ធផលល្អក្នុងវិស័យដូចខាងក្រោម៖ (១) គោលនយោបាយម៉ាក្រូសេដ្ឋកិច្ច (២) ការអនុវត្តយុទ្ធសាស្ត្រកាត់បន្ថយភាពក្រីក្រ និង (៣) ការគ្របគ្រងចំណាយថវិកា។ ក្រុមប្រឹក្សាភិបាលនៃមូលនិធិរូបិយវត្ថុអន្តរជាតិបានសម្រេចថា ប្រទេសក្រីក្រចំនួន ១៩ អាចទទួលបាននូវការលុបបំណុលចោលភ្លាមៗ ក្នុងក្របខ័ណ្ឌនៃ «ការផ្ដួចផ្ដើមគំនិតលុបចោលបំណុលពហុភាគី»។

នៅក្នុងខែ ធ្នូ ឆ្នាំ ២០០៥ មន្ត្រីរបស់មូលនិធិរូបិយវត្ថុអន្តរជាតិបានសម្រេចថាកម្ពុជាបានបំពេញតាមគ្រប់លក្ខណៈវិនិច្ឆ័យ ដូចបានចែងខាងលើ ហើយអាចទទួលបាននូវការលុបបំណុលក្នុងក្របខ័ណ្ឌ នៃ «ការផ្ដួចផ្ដើមគំនិតលុបចោលបំណុលពហុភាគី»។ ចាប់តាំងពីឆ្នាំ ១៩៩៩ មក កម្ពុជាសម្រេចបាននូវកំណើនសេដ្ឋកិច្ចខ្ពស់ អតិផរណាទាប វឌ្ឍនភាពក្នុងការកាត់បន្ថយភាពក្រីក្រ កែលម្អការគ្រប់គ្រងចំណាយថវិកា និងបានអនុវត្តការប្តេជ្ញាចិត្តរបស់ខ្លួន ក្នុងការអនុវត្តនូវយុទ្ធសាស្ត្រកាត់បន្ថយភាពក្រីក្រ។

នៅក្នុងខែ មករា ឆ្នាំ ២០០៦ ដោយអនុលោមតាម «ការផ្ដួចផ្ដើមគំនិតលុបចោលបំណុលពហុភាគី» មូលនិធិរូបិយវត្ថុអន្តរជាតិបានអនុម័តលុបចោលបំណុលដែលកម្ពុជាជំពាក់ខ្លួនមុនថ្ងៃទី ១ ខែ មករា ឆ្នាំ ២០០៥ ទាំង ១០០ ភាគរយ ។ បំណុលទាំងអស់នេះដែលមានទឹកប្រាក់សរុបចំនួន ៨២ លានដុល្លារអាមេរិក នឹងត្រូវផ្តល់ជូនរាជរដ្ឋាភិបាលកម្ពុជា ដើម្បីបង្កើនការវិនិយោគក្នុងគោលដៅសម្រេចអោយបាននូវ «គោលដៅអភិវឌ្ឍន៍សហស្សវត្សរ៍» (MDG) ។

**២៣.៤.១.២. បំណុលទ្វេភាគី**

បំណុលទ្វេភាគីភាគច្រើនជាបំណុលចាស់ ដែលរាជរដ្ឋាភិបាលកម្ពុជាកំពុងចរចាឡើងវិញជាមួយឥណទានយកចំនួនពីរ គឺ៖ សហព័ន្ធរុស្ស៊ី និង សហរដ្ឋអាមេរិក ។ បំណុលទ្វេភាគីត្រូវបានចែកចេញជា៖

- បំណុលចាស់ ដែលភាគច្រើនកំពុងតែចរចា៖ បំណុលដែលជំពាក់មុនឆ្នាំ ១៩៧៥ ជារូបិយប័ណ្ណ និង បំណុល ដែលខ្ចីនៅក្នុងអំឡុងទស្សវត្សរ៍ទី ៨០ ជាលុយរូបដែលអាចប្តូរបាន (Convertible rouble)។
- បំណុលទ្វេភាគីថ្មី ដែលកម្ពុជាខ្ចីក្រោយពេលចុះកិច្ចព្រមព្រៀងទីក្រុងប៉ារីស នៅក្នុងឆ្នាំ ១៩៩១។

**ក. ឥណទាយកនៃក្រុមហ៊ុនក្រុងប៉ារីស**

បំណុលជាប្រិយប័ណ្ណដែលខ្ចីមុនឆ្នាំ ១៩៧៥ ត្រូវបានរាជរដ្ឋាភិបាលកម្ពុជាសិក្សា និង ស្រង់ជា តារាងយ៉ាងម៉ត់ចត់នៅក្នុងឆ្នាំ ១៩៩៤ ។ ដោយសារតែឯកសារបំណុលទាំងនេះត្រូវបានបំផ្លាញ នៅពេលដែល ស្រុកមានសង្គ្រាម ក្រសួងសេដ្ឋកិច្ច និង ហិរញ្ញវត្ថុបានស្នើសុំអាយុឥណទាយកធំៗផ្តល់នូវឯកសារ ដើម្បី បញ្ជាក់ពីបំណុលទាំងនេះ។ ប្រទេសចំនួនប្រាំបានឆ្លើយតបទៅនឹងសំណើរនេះ មាន សហរដ្ឋអាមេរិក បារាំង អាឡឺម៉ាញ ជប៉ុន និង អ៊ីតាលី។

នៅថ្ងៃទី ១៤ ខែ តុលា ឆ្នាំ ១៩៩៤ រដ្ឋមន្ត្រី ក្រសួងសេដ្ឋកិច្ច និង ហិរញ្ញវត្ថុនៃព្រះរាជាណាចក្រកម្ពុជា បានផ្ញើលិខិតទៅប្រធានក្លឹបទីក្រុងប៉ារីស ដើម្បីស្នើសុំការកាត់បន្ថយបំណុលរបស់កម្ពុជា។ តំណាងនៃប្រទេស ទាំងប្រាំខាងលើបានឆ្លើយតបទៅនឹងសំណើរនេះ និង បានកោះប្រជុំ នៅថ្ងៃទី ២៦ ខែ មករា ឆ្នាំ ១៩៩៥ (តំ ណាងកម្ពុជាមិនបានចូលរួមប្រជុំទេ) ហើយបានសម្រេចថានឹងផ្តល់អនុសាសន៍ដល់ប្រទេសរបស់ខ្លួន ដើម្បី លុបចោលនូវបំណុលរបស់កម្ពុជា តាមរយៈការចរចាបំណុលឡើងវិញ ឬ តាមរយៈបុនហិរញ្ញប្បទាន តាមលក្ខខណ្ឌដូចតទៅ ៖

**ដំបូង-ដែនអនុវត្តនៃការចរចាបំណុលឡើងវិញ៖**

រាល់ការសងនូវដើមបំណុល ឬ ការប្រាក់នៃឥណទានពាណិជ្ជកម្ម ឬ ឥណទានរដ្ឋាភិបាល ដែលមាន រយៈពេលជាងមួយឆ្នាំ ដែលផ្តល់ជូនរាជរដ្ឋាភិបាលកម្ពុជា ឬ ផ្នែកសាធារណៈកម្ពុជា ឬ ដែលត្រូវបានផ្តល់ ការធានារបស់រដ្ឋ មុនថ្ងៃទី ៣១ ខែ ធ្នូ ឆ្នាំ ១៩៨៥ (កាលបរិច្ឆេទ បិទបញ្ជី-Cut off date) ៖

-បំណុលចំនួន ១០០ ភាគរយ ទាំងដើមបំណុល ទាំងការប្រាក់ មុនថ្ងៃទី ៣១ ខែ ធ្នូ ឆ្នាំ ១៩៩៤។

-បំណុលចំនួន ១០០ ភាគរយ ទាំងដើមបំណុល ទាំងការប្រាក់ ដែលត្រូវសងពីថ្ងៃទី ១ ខែ មករា ឆ្នាំ ១៩៩៥ ដល់ ថ្ងៃទី ៣០ ខែ មិថុនា ឆ្នាំ ១៩៩៧។

ដូច្នេះ ដែនអនុវត្តនៃការចរចាបំណុលឡើងវិញនេះគ្របដណ្តប់នូវបំណុលទ្វេភាគីជាប្រិយប័ណ្ណទាំង អស់របស់កម្ពុជា លើកលែងតែបំណុលដែលធ្លាក់ពីនូវឥណទានបីនៃសហរដ្ឋអាមេរិក។

**ទីពីរ-លក្ខខណ្ឌនៃការចរចាបំណុលឡើងវិញ៖**

-បំណុលពាណិជ្ជកម្ម (ឥណទាយកពាក់ព័ន្ធ គឺ បារាំង និង អាឡឺម៉ាញ) ចំនួន ៦៧%ត្រូវបាន លុបចោល និង ៣៣% ទៀតត្រូវសងក្នុងរយៈពេល ៤៦ ឆមាស (២៣ ឆ្នាំ) ដោយមានរយៈពេលអនុគ្រោះចំនួន ៦ ឆ្នាំ និង អនុលោមតាមតារាងសងបំណុលដែលមានអត្រាកើនឡើង ពី ០,១២%នៃដើម សម្រាប់កាលបរិច្ឆេទ ទីមួយ និង ៧,៩៦%នៃដើម សម្រាប់កាលបរិច្ឆេទចុងក្រោយ។ អត្រាការប្រាក់លើទឹកប្រាក់ដែលចរចាឡើង វិញនឹងត្រូវចរចា ជាទ្វេភាគី ដោយឈរលើមូលដ្ឋាននៃអត្រាទីផ្សារ។

-កម្ចីជា «ជំនួយសាធារណៈដើម្បីអភិវឌ្ឍន៍» (ឥណទាយកៈ សហរដ្ឋអាមេរិក បារាំង អាឡឺម៉ាញ និង ជប៉ុន)។ រយៈពេលសងសេវាបំណុលនៃបំណុលទាំងអស់ស្មើនឹង ៨០ ឆមាស (៤០ ឆ្នាំ) ដោយមានរយៈពេលអនុគ្រោះ ១៦ ឆ្នាំ និង អនុលោមតាមតារាងសងបំណុលដែលមានអត្រាកើនឡើង ពី

០,៥៣%នៃដើម សម្រាប់កាលបរិច្ឆេទទីមួយ និង ៥,២៦%នៃដើម សម្រាប់កាលបរិច្ឆេទចុងក្រោយ។ អត្រា ការប្រាក់លើទឹកប្រាក់ ដែលចរចាឡើងវិញនឹងត្រូវចរចា ជាទ្វេភាគី ក៏ប៉ុន្តែ យ៉ាងហោចណាស់ត្រូវតែមាន លក្ខណៈអំណោយផល ដូចអត្រាការប្រាក់សម្បទានផងដែរ។

លក្ខខណ្ឌនៃការចរចាបំណុលឡើងវិញនេះគឺជាការអនុវត្តលើកទី ១ នូវ **លក្ខខណ្ឌណាភ័យ** (Naples Terms) ដែលប្រមុខរដ្ឋនៃប្រទេសឧស្សាហកម្មចម្រើនលឿន បានអនុម័តទៅទីក្រុង **ណាភ័យ** នៅក្នុង ឆ្នាំ ១៩៩៤ ដើម្បីលុបបំណុលប្រទេសកំពុងអភិវឌ្ឍ ហើយនៅពេលនោះត្រូវបានគេចាត់ទុកថាជា លក្ខខណ្ឌលុបចោលបំណុលដែលអនុគ្រោះជាងគេ។

ក្លឹបទីក្រុងប៉ារីសបានកំណត់នូវកាលបរិច្ឆេទបិទបញ្ជី ដើម្បីធានាអោយបាននូវការធានាការសង បំណុលនៅថ្ងៃអនាគត។ សម្រាប់កម្ពុជា កាលបរិច្ឆេទបិទបញ្ជី នេះត្រូវបានកំណត់យក ខែ ធ្នូ ឆ្នាំ ១៩៨៥។

បន្ទាប់ពីរដ្ឋាភិបាលទទួលយកនូវសំណើរបស់ឥណទាយកនៃក្លឹបទីក្រុងប៉ារីស ការចរចាទ្វេភាគី អាចចាប់ផ្តើមជាមួយប្រទេសឥណទាយកបាន។

**(ក) បារាំង**

បំណុលសាធារណៈដែលកម្ពុជាជំពាក់បារាំងមានប្រភពមកពីបារាំងបានផ្តល់ហិរញ្ញប្បទាន ដើម្បី សាងសង់នូវគម្រោងហេដ្ឋារចនាសម្ព័ន្ធនៅក្នុងអំឡុងទស្សវត្សទី ៦០ ដូចជាការសាងសង់កំពង់ផែក្រុងព្រះ សីហនុ ផ្លូវដែកពីភ្នំពេញទៅខេត្តព្រះសីហនុ និង ឧបករណ៍បំពាក់ផ្លូវដែកនោះ ការសាងសង់រោងចក្រ ចម្រាញ់ប្រេងកាតនៅខេត្តព្រះសីហនុ និង ការសាងសង់ទំនប់ព្រែកត្នោត ។ល។

ចាប់តាំងពីឆ្នាំ ១៩៧៥ មកដល់ ថ្ងៃទី ៣១ ខែ ធ្នូ ឆ្នាំ ១៩៩៤ ដែលជាកាលបរិច្ឆេទចុងក្រោយដែល កំណត់ដោយក្លឹបទីក្រុងប៉ារីស កម្ពុជាមិនបានទូទាត់បំណុលឡើយ ទាំងឥណទានអ្នកទិញ ទាំងឥណទាន រដ្ឋាភិបាលបារាំង ដោយរួមទាំងកិច្ចព្រមព្រៀងចំនួន ៣ ដើម្បីចរចាបំណុលឡើងវិញ។ បំណុលទាំងអស់ដែល ត្រូវចរចាឡើងវិញ សុទ្ធសឹងតែជាបំណុលដែលមិនបានសងទាំងអស់។

បន្ទាប់ពីគណប្រតិភូកម្ពុជាដែលបានទៅបំពេញបេសកកម្មនៅប្រទេសបារាំង បានពិនិត្យ ឯកសារដើមយ៉ាងល្អិតល្អន់រួចមក ការចរចាបានចាប់ផ្តើម និង ឈានដល់ការចុះហត្ថលេខាលើកិច្ចព្រមព្រៀង នៅថ្ងៃទី ២៦ ខែ តុលា ឆ្នាំ ១៩៩៥។ ភាគីបារាំងក៏បានសម្រេចលុបចោលនូវបំណុលពាណិជ្ជកម្មចំនួន ៦៧% ស្មើនឹង ១០៧ លានប្រាក់ ប្រមាណជា ២១ លានដុល្លារ។ ទឹកប្រាក់សរុបនៃបំណុលដែលកម្ពុជាជំពាក់បារាំង មានចំនួន ២១ លានដុល្លារ មកទល់នឹងចុងឆ្នាំ ២០០៦ នេះ។

**(ខ) អាឡឺម៉ាញ**

បំណុលដែលកម្ពុជាជំពាក់អតីតសហព័ន្ធអាឡឺម៉ង់ (អាឡឺម៉ាញខាងលិច) ត្រូវបានលុបចោល ទាំងស្រុង ក្នុងក្របខ័ណ្ឌនៃកិច្ចព្រមព្រៀងចុះថ្ងៃទី ៦ ខែ ឧសភា ឆ្នាំ ១៩៩៤ មុនកិច្ចប្រជុំនៃក្លឹបទីក្រុងប៉ារីស។ បំណុលទាំងនេះកើតឡើងដោយធនាគារ KfW បានផ្តល់ឥណទានចំនួន ២៖ ឥណទានទីមួយផ្តល់ជូនធនាគារ ជាតិនៃកម្ពុជា និង ឥណទានទីពីរ ផ្តល់ជូនព្រះរាជអាជ្ញាស្ម័យនៃកម្ពុជា ដោយមានការធានារបស់រដ្ឋ។

បំណុលដែលកម្ពុជាជំពាក់អតីតសាធារណរដ្ឋប្រជាធិបតេយ្យអាឡឺម៉ង់ ដែលជាឥណទានប្រភេទពាណិជ្ជកម្ម ត្រូវបានកាត់បន្ថយ និង ចរចាឡើងវិញ ក្នុងក្របខ័ណ្ឌនៃកិច្ចព្រមព្រៀងចុះថ្ងៃទី ៧ ខែ មិថុនា ឆ្នាំ ១៩៩៦ ដោយមានលក្ខខណ្ឌដូចតទៅ ៖

- ការផ្ទេរពីបំណុលជាប្រូប៊ុនប្រូប៊ុន (Convertible rouble) ចំនួន ១៥,៩ លានរូប អោយទៅជាបំណុលជាម៉ាកអាឡឺម៉ង់ ចំនួន ១០៨ ម៉ាក តាមអត្រា ១ ម៉ាក × ០,៦៨ រូប។
- ការលប់ចោលបំណុលចំនួន ៦៧%។
- ការកំណត់បំណុលឡើងវិញ (Rescheduling) នៃចំនួន ៣៣% ដែលនៅសល់ ដោយអនុលោមតាមលក្ខខណ្ឌនៃក្លឹបប៉ារីស ។
- អត្រាការប្រាក់ចំនួន ៥%។

ទឹកប្រាក់សរុបនៃបំណុលដែលកម្ពុជាជំពាក់សាធារណៈរដ្ឋសហព័ន្ធអាឡឺម៉ង់មានចំនួន ២១ លានដុល្លារ មកទល់នឹងចុងឆ្នាំ ២០០៦ នេះ។

**(គ) ជប៉ុន**

បំណុលដែលកម្ពុជាជំពាក់ជប៉ុនមានប្រភពមកពីការចុះកិច្ចព្រមព្រៀងកម្ចីពីរ លេខ CP-1 ចុះថ្ងៃទី ៦ ខែ តុលា ឆ្នាំ ១៩៦៩ និង CP-2 ចុះថ្ងៃទី ១ ខែ កុម្ភៈ ឆ្នាំ ១៩៧១ ដោយ Overseas Economic Cooperation Fund (OECF) ដើម្បីធ្វើហិរញ្ញប្បទានសាងសង់គម្រោងទំនប់វារីអគ្គីសនី និង ទំនប់ធារាសាស្ត្រព្រែកត្នោត។

ទឹកប្រាក់សរុបដែលកម្ពុជាជំពាក់ OECF គឺសុទ្ធសឹងតែជាបំណុលរ៉ាំរ៉ៃ៖

- បំណុលជាប្រាក់ដើម និង ជាការប្រាក់ ពីថ្ងៃទី ២០ ខែ កុម្ភៈ ឆ្នាំ ១៩៧៥ ដល់ ថ្ងៃទី ២០ ខែ សីហា ឆ្នាំ ១៩៩០ ដែលជាកាលបរិច្ឆេទចុងក្រោយ ស្មើនឹងទឹកប្រាក់សរុបចំនួន ១.៦១២,៦ លានយ៉េន
- ការប្រាក់ទោសទណ្ឌដោយសារការខកខានមិនបានសងបំណុលខាងលើមានចំនួន ៨០៣,៣ លានយ៉េន
- ដូច្នោះទឹកប្រាក់សរុបនៃបំណុលដែលកម្ពុជាជំពាក់ជប៉ុន មានចំនួន ២.៤១៥,៩ លានយ៉េន ដែលស្មើនឹង ២៥ លានដុល្លារ។

បំណុលទាំងអស់ត្រូវបានដោះស្រាយរួចរាល់តាមរយៈកិច្ចព្រមព្រៀងចំនួនពីរលើក នៅខែ មេសា និង ខែ ឧសភា ឆ្នាំ ១៩៩៦ ដែលមានទឹកប្រាក់សរុបចំនួន ១៥,២ លានយ៉េន ឬ ១.៦១២,៦ លានយ៉េន។ ការទូទាត់នេះធ្វើ ឡើងតាមរយៈមូលនិធិថវិកាជាតិនៃព្រះរាជាណាចក្រកម្ពុជា ដែលធ្វើហិរញ្ញប្បទានដោយជំនួយឥតសំណងរបស់ប្រទេសជប៉ុន (ជំនួយជាទំនិញ) ។

ការប្រាក់ទោសទណ្ឌចំពោះការយឺតយ៉ាវមិនបានសងបំណុលចំនួន ៨០៣,៣ លានយ៉េន ត្រូវបានចរចាឡើងវិញ (Consolidation) និង ត្រូវបានកំណត់ឡើងវិញ (Rescheduling) ក្នុងក្របខ័ណ្ឌនៃកិច្ចព្រមព្រៀងខែ តុលា ឆ្នាំ ១៩៩៦ តាមលក្ខខណ្ឌដូចតទៅ៖

- រយៈពេលសងសេវាបំណុលចំនួន ១៥ ឆ្នាំ ដែលមានរយៈពេលអនុគ្រោះចំនួន ៧ ឆ្នាំ។
- អត្រាការប្រាក់ ចំនួន ៣,៥%។

ទឹកប្រាក់សរុបនៃបំណុលទ្វេភាគីដែលកម្ពុជាជំពាក់ជប៉ុន ដែលសុទ្ធសឹងតែឥណទានផ្តល់ក្រោយ កិច្ចព្រមព្រៀងទីក្រុងប៉ារីសឆ្នាំ ១៩៩១ មានចំនួន ៤៣ លានដុល្លារ មកទល់ នឹងចុងឆ្នាំ ២០០៦ នេះ។

**(ឃ) អ៊ីតាលី**

បំណុលដែលកម្ពុជាជំពាក់អ៊ីតាលីត្រូវបានដោះស្រាយក្នុងក្របខ័ណ្ឌនៃកិច្ចព្រមព្រៀងស្តីពីការកាត់ បន្ថយ និង ការចរចាបំណុលឡើងវិញ តាមលក្ខខណ្ឌដូចតទៅ៖

- ការលុបចោលបំណុលចំនួន ៧០% ឬ ១,៥ លានដុល្លារ។
- ការកំណត់បំណុលឡើងវិញនូវទឹកប្រាក់ដែលនៅសល់ចំនួន ៣០% ដោយប្រើអត្រាការប្រាក់ចំនួន ០%។

ក្រោយពីបានកំណត់បំណុលឡើងវិញ បំណុលដែលកម្ពុជាជំពាក់អ៊ីតាលីទាំងអស់ស្មើនឹង ០,៥ លានដុល្លារ។

**ខ. បំណុលជារូបប្តូរបាន**

បំណុលជា រូបប្តូរបាន (Convertible rouble) គឺជាប្រភេទបំណុលដែលកើតមកពីឥណទាន ដែល អតីតសហភាពសូវៀត និង ប្រទេសប្តូកខាងកើតបានផ្តល់ឱ្យកម្ពុជានៅក្នុងអំឡុងទស្សវត្សរ៍ ៨០។ រាជរដ្ឋាភិបាលកម្ពុជាបាន និង កំពុងចរចាដោះស្រាយបំណុលដែលកម្ពុជាជំពាក់ប្រទេសនៃអតីតប្តូកលោក ខាងកើត។

**រូបភាព២៣.១. លក្ខខណ្ឌនៃកិច្ចព្រមព្រៀង Naples**

ក្នុងខែធ្នូ ឆ្នាំ១៩៩៤ ដោយប្រឈមមុខនឹងវិបត្តិបំណុលដែលកាន់តែអាក្រក់ទៅៗ ប្រទេសឥណទាយកបាន ដោះស្រាយបញ្ហាបន្ទាន់បំផុតនានា ដោយអនុម័តលក្ខខណ្ឌកិច្ចព្រមព្រៀង Naples។ ប្រទេសទទួលផល គឺជាប្រទេស ដែលទទួលបានបញ្ញត្តិអនុគ្រោះ IDA (ច្រកទ្វារកម្ចីមានការប្រាក់ទាបរបស់ ធនាគារពិភពលោក) និង មានចំណូល ជាមធ្យមប្រចាំឆ្នាំក្នុងប្រជាជនម្នាក់ៗទាប (៧៥៥ដុល្លារ ឬ ទាប ជាង)។ ប្រសិនបើលក្ខខណ្ឌនេះត្រូវបានបំពេញ ឥណទាន ដែលមិនមែនជានិរន្តរ៍ការសម្រាប់ការអភិវឌ្ឍត្រូវបានលុបចោលក្នុងកម្រិត៥០% ឬ ៦៧% (៦៧% ចាប់តាំងពីខែកញ្ញាឆ្នាំ១៩៩៩)។ សម្រាប់ឥណទានជានិរន្តរ៍ការសម្រាប់ការអភិវឌ្ឍ បំណុលត្រូវបានពិនិត្យ ឡើងវិញឱ្យមានរយៈពេលជាង ៤០ឆ្នាំ រួមទាំងរយៈពេលអនុគ្រោះ ១៦ឆ្នាំ។

**(ក) សាធារណរដ្ឋស្លូវ៉ាគី**

បំណុលដែលប្រទេសជំពាក់អតីតសាធារណរដ្ឋស្លូវ៉ាគីមនិយមឆេកូស្លូវ៉ាគី ត្រូវបានបែងចែកជាពីរ៖ មួយភាគបីត្រូវបានបែងចែកអោយសាធារណរដ្ឋស្លូវ៉ាគី និង ពីរភាគបីត្រូវបានបែងចែកឱ្យសាធារណរដ្ឋឆេក។ ទឹកប្រាក់សរុបនៃបំណុលដែលកម្ពុជាជំពាក់សាធារណរដ្ឋស្លូវ៉ាគីស្មើនឹង ២៦៨.២៥៩ ដុល្លារ។

**(ខ) សាធារណរដ្ឋឆែក**

ទឹកប្រាក់សរុបនៃបំណុលដែលកម្ពុជាជំពាក់សាធារណរដ្ឋឆែកត្រូវបានចរចាឡើងវិញ ហើយស្មើនឹង ៧៦៦.៥១៨ ដុល្លារ។

**(គ) ប៉ូឡូញ**

ទឹកប្រាក់សរុបនៃបំណុលដែលកម្ពុជាជំពាក់ប៉ូឡូញត្រូវបានចរចាឡើងវិញ ហើយស្មើនឹង ១.៩៥៥.៨១៩ រូប ឬ ១,៦ លានដុល្លារ តាមអត្រាប្តូរប្រាក់ ១ រូប x ០,៨ ដុល្លារ ។ ប្រទេសប៉ូឡូញបានសម្រេចបង្វែរបំណុលនេះ អោយទៅជាជំនួយដើម្បីជួសជុលព្រះបរមរាជវាំង។ រដ្ឋាភិបាលទាំងពីរបានចុះកិច្ចព្រមព្រៀង ដើម្បីប្រគល់ការងារអោយក្រុមហ៊ុនប៉ូឡូញមួយបំពេញការងារជួសជុលព្រះបរមរាជវាំង។

**គ. បំណុលកំពុងចរចា**

**(ក) សហព័ន្ធរុស្ស៊ី**

បំណុលដែលកម្ពុជាជំពាក់រុស្ស៊ីមានប្រភពមកពីកិច្ចព្រមព្រៀងផ្តល់ឥណទានចំនួន ១៥ ដែលកម្ពុជាបានចុះ ជាមួយអតីតសហភាពសូវៀតចាប់តាំងពីឆ្នាំ ១៩៨០ ដល់ ឆ្នាំ ១៩៩០ ដែលត្រូវបានចរចាឡើងវិញក្នុងក្របខ័ណ្ឌនៃកិច្ចព្រមព្រៀងចុះថ្ងៃទី ១៨ ខែ ឧសភា ឆ្នាំ ១៩៩១ រវាងធនាគារព្រឹទ្ធកម្ពុជាក្រៅប្រទេសនៃសហភាពសូវៀត និង ធនាគារព្រឹទ្ធកម្ពុជាក្រៅប្រទេសកម្ពុជា។ លក្ខខណ្ឌនៃការចរចាឡើងវិញមានដូចតទៅ៖

- ការទូទាត់ក្រោមរូបភាពជាការផ្គត់ផ្គង់ទំនិញ តាមការព្រមព្រៀងរវាងភាគីទាំងពីរ។ កម្ពុជាអាចជ្រើសរើសយកការទូទាត់ផ្សេងទៀត តាមការព្រមព្រៀងរវាងភាគីទាំងពីរ។
- រយៈពេលសងសេវាបំណុលមានចំនួន ២០ ឆ្នាំ ៖
  - ឆ្នាំ ១៩៩១ ចំនួន ៦២ លានរូប
  - ឆ្នាំ ១៩៩២ ចំនួន ៦៦ លានរូប
  - ពីឆ្នាំ ១៩៩៣ ដល់ ឆ្នាំ ២០០០ ចំនួន ៦៥ លានរូប
  - ពីឆ្នាំ ២០០០ ដល់ ឆ្នាំ ២០១១ ចំនួនពី ១៦ ដល់ ៤ លានរូប
- កិច្ចព្រមព្រៀងបានកំណត់ថាកាលបរិច្ឆេទឆ្នាំ ១៩៩១ អាចនឹងត្រូវចរចាឡើងវិញតាមការព្រមព្រៀងរវាងភាគីទាំងពីរ។
- កម្ចីនេះគ្មានការប្រាក់ឡើយ។

ក្រៅពីបំណុលដែលចរចាឡើងវិញនៅក្នុងឆ្នាំ ១៩៩១ រុស្ស៊ីបានផ្តល់ឥណទានពីរទៀតឱ្យកម្ពុជា៖

- បំណុលដែលមានប្រភពពីឥណទានក្នុងក្របខ័ណ្ឌនៃកិច្ចព្រមព្រៀងស្តីពីការអភិវឌ្ឍកិច្ចសហប្រតិបត្តិការក្នុងវិស័យផលិតផលកៅស៊ូធម្មជាតិ ចុះថ្ងៃទី ៨ ខែ កញ្ញា ឆ្នាំ ១៩៨៣។

- ការប្រាក់ដំពាក់នៅក្នុងក្របខ័ណ្ឌនៃកិច្ចព្រមព្រៀងចុះថ្ងៃទី ២៦ ខែ សីហា ឆ្នាំ ១៩៨៥។ បំណុលនេះ ត្រូវបានចរចាឡើងវិញរហូតដល់ឆ្នាំ ១៩៩១ ហើយត្រូវសងវិញជាការផ្គត់ផ្គង់កៅស៊ូធម្មជាតិ។

កម្ពុជា និង រុស្ស៊ីបានព្រមព្រៀងគ្នាថា ទឹកប្រាក់សរុបនៃបំណុលចរចាឡើងវិញស្មើនឹង ៩១៤,៧ លានរូប។ បំណុលនេះត្រូវបានភាគីទាំងពីរលើកយកមកពិភាក្សា ក្នុងគោលដៅកាត់បន្ថយ និង កំណត់ឡើងវិញ ដោយអនុលោមតាម **លក្ខខណ្ឌណាភ័ល (Naples Terms)** នៃក្លឹបប៉ារីស ដែលមានលក្ខខណ្ឌដូចតទៅ៖

ទីមួយ-គណនាឡើងវិញនូវបំណុលជាប្រាក់រូប ដែលមានទឹកប្រាក់សរុបចំនួន ៩១៤,៧ លានរូប អោយទៅជាបំណុលជាប្រាក់ដុល្លារ ដែលមានទឹកប្រាក់សរុបចំនួន ១.៥២៥ លានដុល្លារ (តាមអត្រាប្តូរប្រាក់ ១ ដុល្លារ × ០,៨១២៩ រូប)។ បន្ទាប់មក បំណុលជាប្រាក់ដុល្លារចំនួន ៧០%នឹងត្រូវបានលុបចោល ហើយទឹកប្រាក់បំណុល ដែលនៅសល់មានចំនួន ៤៥៧ លានដុល្លារ។

ទីពីរ-ដោយអនុលោមតាមសៀវភៅបន្តកនៃក្លឹបប៉ារីស ទឹកប្រាក់បំណុលដែលនៅសល់ចំនួន ៤៥៧ លានដុល្លារនឹងត្រូវបែងចែកជាពីរផ្នែក៖ ផ្នែកទីមួយ គឺជាឥណទានដែលផ្តល់មុនកាលបរិច្ឆេទបិទបញ្ជី និង ផ្នែកទីពីរ គឺ ឥណទានដែលផ្តល់ក្រោយកាលបរិច្ឆេទបិទបញ្ជី៖ (Post cut off date)។

ទីបី-ឥណទានដែលផ្តល់មុនកាលបរិច្ឆេទបិទបញ្ជី នឹងត្រូវបានកំណត់ឡើងវិញតាមលក្ខខណ្ឌ សម្បទានដូចតទៅ៖ អត្រាការប្រាក់ ០,៨១២៩% រយៈពេលសងសេវាបំណុល ៣៣ ឆ្នាំ ដោយគ្មានរយៈពេល អនុគ្រោះ។

ទីបួន-ឥណទានដែលផ្តល់ក្រោយកាលបរិច្ឆេទបិទបញ្ជី នឹងត្រូវចរចាជាទ្វេភាគីក្រៅក្របខ័ណ្ឌនៃក្លឹប ប៉ារីស ដែលផ្តល់លទ្ធភាពអោយកម្ពុជាអាចចរចាជាមួយសហព័ន្ធរុស្ស៊ី ដើម្បីទទួលបាននូវលក្ខខណ្ឌកំណត់ បំណុលឡើងវិញដែលមានភាពអនុគ្រោះ។

ក៏ប៉ុន្តែ កម្ពុជា និង រុស្ស៊ីនៅមិនទាន់ព្រមព្រៀងគ្នាលើចំណុចសំខាន់ដូចខាងក្រោម៖

- លក្ខខណ្ឌនៃការកំណត់បំណុលឡើងវិញចំពោះឥណទានដែលផ្តល់ក្រោយ កាលបរិច្ឆេទបិទបញ្ជី ជាពិសេស រយៈពេលសងសេវាបំណុល រយៈពេលអនុគ្រោះ និង អត្រាការប្រាក់។ រាជរដ្ឋាភិបាល កម្ពុជា ចង់បាននូវអត្រាការប្រាក់ទាប រយៈពេលសងសេវាបំណុលវែង និង មានរយៈពេលអនុគ្រោះ ដើម្បីកាត់បន្ថយ នូវ «តម្លៃបច្ចុប្បន្នសុទ្ធ» (Net Present Value) នៃបំណុល។
- ការចុះបំណុលចំនួន ៤០ លានដុល្លារ ដែលភាគីកម្ពុជាយល់ឃើញថា ជាឥណទានមុនកាល បរិច្ឆេទបិទបញ្ជី ដែលត្រូវអនុវត្តតាមលក្ខខណ្ឌអនុគ្រោះ។

**(ខ) សហរដ្ឋអាមេរិក**

បំណុលផ្លូវការរបស់ព្រះរាជាណាចក្រកម្ពុជាចំពោះសហរដ្ឋអាមេរិកមានប្រភពមកពីកម្ចីចំនួន ៣ ដែលត្រូវបានផ្តល់សម្រាប់ទិញផលិតផលកសិកម្ម (កប្បាស ថ្នាំជក់ ស្រូវ ប្រេងឆា និងស្រូវសាលី) ក្នុងឆ្នាំ ១៩៧២ ១៩៧៣ និង១៩៧៤។

**តារាង២៣.១. បំណុលក្រៅប្រទេសរបស់កម្ពុជា (គិតជាដុល្លារអាមេរិក)**

		<b>គិតត្រឹមថ្ងៃទី៣១ ខែធ្នូឆ្នាំ២០០៦</b>	<b>ក្រោយការចេញ ឡើងវិញ ខែធ្នូឆ្នាំ២០០៦</b>	<b>ក្រោយការចេញ ឡើងវិញ ថ្ងៃទី០៩ខែមិថុនា</b>	<b>% នៃផលិតផល ក្នុងស្រុកសរុប</b>
<b>I</b>	<b>អ្នកផ្តល់ឥណទាន ពហុភាគី</b>	<b>១,០៨៣,៥១២,០៦៣</b>	<b>១,០៨៣,៥១២,០៦៣</b>	<b>១,៤២៥,១៨៥,២៨៧</b>	<b>១៣.០៣%</b>
	ធនាគារអភិវឌ្ឍន៍អាស៊ី	៥៧៩,៩៥៦,០៤៦	៥៧៩,៩៥៦,០៤៦	៨២៦,៨៤៦,៨៥៣	៧.៥៦%
	ធនាគារពិភពលោក	៤៥១,៧០៤,៦៣១	៤៥១,៧០៤,៦៣១	៥៣១,៦២៥,២៨៥	៤.៨៦%
	IFAD	២៦,៥៣២,៤៥០	២៦,៥៣២,៤៥០	៣៨,២៣៨,៤៧៧	០.៣៥%
	NDF	-	-	៨,០២៥,២៣៣	០.០៧%
	OPEC	១៥,៣១៨,៩៣៦	១៥,៣១៨,៩៣៦	២០,៤៤៩,៤៣៩	០.១៩%
<b>II</b>	<b>អ្នកផ្តល់ឥណទាន ទ្វេភាគី</b>	<b>២៥៣,១៤០,១៤៧</b>	<b>២៥៣,១៤០,១៤៧</b>	<b>២៥៣,១៤០,១៤៧</b>	<b>៣.៤៨%</b>
	បារាំង	២១,១៥៦,៤៨៥	២១,១៥៦,៤៨៥	២៥,៤៨០,១២៦	០.២៣%
	អាឡឺម៉ង់	២,០៧៤,៣០៦	២,០៧៤,៣០៦	២,៥២៦,៩០៤	០.០៣%
	ជប៉ុន	៤៣,២៣៧,៣៩៨	៤៣,២៣៧,៣៩៨	៩៣,៥២៧,៥៤៣	០.៨៦%
	ស្វីតស៊ី	២៦៨,២៥៩	២៦៨,២៥៩	១៦៨,៥៩៣	០.០០%
	សាធារណរដ្ឋឆេក	៧៦៦,៥១៨	៧៦៦,៥១៨	-	-
	ម៉ាឡេស៊ី	៧,០០០,០០០	៧,០០០,០០០	១,៤៩២,៧៩៥	០.០១%
	ចិន	១០២,៥៧៦,៥៥៤	១០២,៥៧៦,៥៥៤	៣៤០,៦៧២,១០៣	៣.១១%
	សាធារណរដ្ឋកូរ៉េ	៥៧,៦៧៤,៤៣៦	៥៧,៦៧៤,៤៣៦	៩៧,៨២៩,៥៤០	០.៨៩%
	ឥណ្ឌា	៤,៧៧១,១៨៥	៤,៧៧១,១៨៥	១២,៧៣២,១៥០	០.១២%
	ថៃ	១៣,០៦២,១៨១	១៣,០៦២,១៨១	៥៨,៤៨៨,៥៧០	០.៥៣%
	វៀតណាម	៥៥២,៨២៥	៥៥២,៨២៥	១៣,៤៤០,៣៥១	០.១២%
	ប៊ូឡូឡា	៩៧៦,៧៩២	៩៧៦,៧៩២	៩៧៦,៧៩២	០.០១%
	<b>រុស្ស៊ី និង អាមេរិក</b>	<b>១,៨១២,៨៦៥,៦២០</b>	<b>៧៤៩,៥៨៥,៧៥១</b>	<b>៧៨៨,៥២០,៣២២</b>	<b>៧.២១%</b>
	រុស្ស៊ី	១,៥២៥,០០០,០០០	៤៥៧,៥៨៥,៧៥១	៤៥៧,៧៧៦,៣៣២	៤.១៩%
	-មុនបិទបញ្ជី		២១០,៧៨៨,៥៣៨	២១០,៩៧៩,១១៨	១.៩៣%
	-ក្រោយបិទបញ្ជី	២៨៧,៨៦៥,៦២០	២៤៦,៧៩៧,២១៣	២៤៦,៧៩៧,២១៣	២.២៦%
	សហរដ្ឋអាមេរិក		២៩២,០០០,០០០	៣៣០,៧៤៣,៩៩០	៣.០២%
<b>III</b>	<b>បំណុលសរុប</b>	<b>៣,១៥១,៥៦១,៨៣៥</b>	<b>២,០៨៨,២៨១,៩៦៦</b>	<b>២,៨៦១,០៤១,០៧៥</b>	<b>២៦.១៦%</b>

ប្រភព៖ ក្រសួងសេដ្ឋកិច្ចនិងហិរញ្ញវត្ថុ ខែឧសភាឆ្នាំ២០០៧

យោងតាមក្រសួងកសិកម្មរុក្ខាប្រមាញ់និងនេសាទ ទឹកប្រាក់សរុបចំនួន២២៧លានដុល្លារអាមេរិកបានត្រូវ ទូទាត់ឱ្យដែលឆ្លើយតបទៅនឹងតម្លៃតាមកិច្ចសន្យាចំនួន៣២២លានដុល្លារ។

អនុលោមតាមកិច្ចព្រមព្រៀងកម្ចីចំណូលដែលបានមកដោយការលក់មុខទំនិញទាំងនេះនឹងត្រូវប្រើ ប្រាស់ដោយរដ្ឋាភិបាល ដើម្បីធ្វើឱ្យប្រសើរឡើងនូវផលិតកម្ម ការស្តុកទុក និងកិច្ចការទីផ្សារនៃផលិតផល កសិកម្ម។

លក្ខខណ្ឌកម្ចីមានលក្ខណៈអនុគ្រោះ៖

- អត្រាការប្រាក់២% ក្នុងរយៈពេលបន្ថែមនិង ៣% ក្នុងរយៈពេលក្រោយមក។
- ការទូទាត់សងវិញនៃប្រាក់សំណងប្រចាំឆ្នាំ៣១ឆ្នាំ ដោយចាប់ផ្តើមក្រោយរយៈពេលបន្ថែមដែល មានរយៈពេល១០ឆ្នាំ ។

ការកំណត់បង់ប្រាក់ដើម និង ការប្រាក់បានបញ្ចប់ក្នុងឆ្នាំ១៩៧៥។ ដោយសារតែកង្វះខាតឯកសារ ពាក់ព័ន្ធ រដ្ឋាភិបាលទាំងពីរបានព្រមព្រៀងសម្រួលចំនួនឥណទាន ១៦២លានដុល្លារអាមេរិក ជាប្រាក់ដើម។ ដោយរួមទាំងការប្រាក់ បំណុលរបស់កម្ពុជាចំពោះសហរដ្ឋអាមេរិកមានចំនួនសរុប ៣៣០លាន ដុល្លារ អាមេរិក។

**ឃ. បំណុលទ្វេភាគីដែលផ្តល់ក្រោយឆ្នាំ១៩៩៣**

ចាប់តាំងពីឆ្នាំ ១៩៩៣ មក រាជរដ្ឋាភិបាលកម្ពុជាបានចុះហត្ថលេខាស្តីពីកម្ចីទ្វេភាគីជាមួយប្រទេស មួយចំនួនដូចជា ចិន ម៉ាឡេស៊ី សាធារណៈរដ្ឋកូរ៉េ ឥណ្ឌា ថៃ ឡង់ វៀតណាម និង មូលនិធិអភិវឌ្ឍន៍ណាំឌីក។

**(ក) ចិន**

ចិនបានលុបចោលនូវបំណុលដែលកម្ពុជាខ្ចី មុនឆ្នាំ ១៩៩១ ដែលមានទឹកប្រាក់សរុបចំនួន ៥៨ លានដុល្លារ។ ចំនួនទឹកប្រាក់នៃបំណុលសរុបដែលកម្ពុជាជំញក់ចិនមានចំនួន ១០២ លានដុល្លារ នៅចុងឆ្នាំ ២០០៦។

**(ខ) ម៉ាឡេស៊ី**

ម៉ាឡេស៊ីបានផ្តល់ឥណទាន នៅថ្ងៃទី ២១ ខែ សីហា ឆ្នាំ ១៩៩៥ ចំនួន ៣៥ លាន រីងហ្គីត (ប្រមាណជា ១៤ លានដុល្លារ) តាមរយៈធនាគារនីហាវណាអាហាវណាម៉ាឡេស៊ី ដើម្បីស្តារ និង កសាងឡើងវិញនូវអង្គភាព នៃ កងនាវាចរណ៍នៃកងយោធពលខេមរភូមិន្ទ។ រយៈពេលសងសេវាបំណុលមានចំនួន ១០ ឆ្នាំ រយៈពេល អនុគ្រោះ ៥ ឆ្នាំ និង អត្រាការប្រាក់ចំនួន ៣% ។

**២៣.៥. សមត្ថភាពសងបំណុលរបស់កម្ពុជា**

នៅក្នុងប្រទេសកំពុងអភិវឌ្ឍ ការអនុវត្តនូវតុល្យភាពរវាងសញ្ជ័យ និង វិនិយោគអាចសម្រេចបាន យ៉ាងកម្រណាស់ ដោយសារតែកង្វះខាតនូវសញ្ជ័យ។ ទន្ទឹមនឹងនេះ ប្រទេសកំពុងអភិវឌ្ឍត្រូវការនូវទំហំ វិនិយោគយ៉ាងច្រើន។ ឱនភាពថវិកា ដែលជាផលដករវាងចំណូល និង ចំណាយ ដាក់សម្ពាធលើសមត្ថភាព វិនិយោគរបស់រាជរដ្ឋាភិបាល។ ឱនភាពនេះអាចធ្វើហិរញ្ញប្បទានបានយ៉ាង៖

- ការបោះផ្សាយក្រដាសប្រាក់ ដែលនាំឱ្យមានអតិផរណា។
- ការបង្កើនសញ្ញាស្រុក (គ្រួសារ និង សហគ្រាស) ក៏ប៉ុន្តែ សមត្ថភាពសញ្ញាស្រុកនៅទាបនៅក្នុងប្រទេសកំពុងអភិវឌ្ឍ។
- ហិរញ្ញប្បទានពីក្រៅប្រទេស ក្រោមរូបភាពជាជំនួយឥតសំណង តែនៅមានកម្រិត។
- កម្ចីក្រៅប្រទេស។

ការបង្កើនបំណុលក្រៅប្រទេស គឺជាសមាសធាតុយ៉ាងសំខាន់នៃគោលនយោបាយអភិវឌ្ឍ ដែលអនុញ្ញាតអោយរដ្ឋទិញនូវទំនិញ និង សេវាពីក្រៅប្រទេស ទោះបីជាទុនបម្រុងអន្តរជាតិជាប្រិយប័ណ្ណបរទេសរបស់ប្រទេសនៅមានកម្រិតនៅឡើយ។ ក៏ប៉ុន្តែ ឥណទាយកតែងតែចង់គ្រប់គ្រងអាយុកាលនៃហានិភ័យដោយវាយតម្លៃយ៉ាងម៉ត់ចត់នូវស្ថានភាពរបស់ឥណទាយិក។ ការវាយតម្លៃនូវសមត្ថភាពរបស់ឥណទាយិកក្នុងការសងបំណុល គឺជាកត្តាកំណត់ក្នុងការសម្រេចចិត្តអាយុខ្លី។

ដើម្បីវាយតម្លៃពីសមត្ថភាពរបស់ប្រទេសក្នុងការខ្ចីឥណទាន សេដ្ឋកិច្ចបានបង្កើតឡើងនូវអនុបាទ ឬសូចនាករជាច្រើន។ អនុបាទដែលត្រូវបានប្រើប្រាស់ជាអន្តរជាតិទាំងនេះអនុញ្ញាតអាយុយើងប្រៀបធៀបស្ថានភាពនៃប្រទេសផ្សេងៗ។

ក្នុងការគណនាធម្មតា នៅដំណាច់ឆ្នាំ២០០៨ បំណុលក្រៅប្រទេសសរុបរបស់កម្ពុជាមានចំនួនស្មើនឹង២៦%នៃផលិតផលក្នុងស្រុកសរុប គិតតាមតម្លៃធម្មតា និងស្មើនឹង ២០% បើគណនាតាមតម្លៃបច្ចុប្បន្នសុទ្ធ (Net Present Value-NPV)។ ក៏ប៉ុន្តែ ប្រសិនបើកំណើនសេដ្ឋកិច្ចធ្លាក់ចុះ ហើយហិរញ្ញប្បទានពីក្រៅប្រទេសនឹងកើនឡើង ដោយសារតែវិបត្តិសេដ្ឋកិច្ចពិភពលោកឆ្នាំ ២០០៩ បំណុលក្រៅប្រទេសនិង បំណុលធានាដោយរដ្ឋ (PPG) ត្រូវបានព្យាករណ៍ថានឹងកើនដល់២៩% នៃផលិតផលក្នុងស្រុកសរុបនៅចុងឆ្នាំ ២០០៩។

<b>តារាង២៣.២. កម្ពុជា៖សូចនាករបំណុលសាធារណៈក្រៅប្រទេសនៅដំណាច់ឆ្នាំ២០០៨</b>		
	កម្រិតបំណុលត្រូវព្រួយបារម្ភ	ដំណាច់ឆ្នាំ ២០០៨
តម្លៃបច្ចុប្បន្នសុទ្ធនៃបំណុលជាភាគរយនៃ៖		
- ផលិតផលក្នុងស្រុកសរុប	៣០	១៩,៨
- ការនាំចេញ	១០០	៣៦,៧
- ចំណូល	២០០	១៦៤,៩
សេវាការប្រាក់ជាភាគរយនៃ៖		
- ការនាំចេញ	១៥	០,៩
- ចំណូល	២៥	៤,២
<i>ប្រភព៖មូលនិធិវិបត្តិអន្តរជាតិ-ធនាគារពិភពលោក DSA</i>		

ការវិភាគស្តីពីនិរន្តរភាពនៃបំណុល (DSA) បង្ហាញថា សូចនាករភាគព្វកិច្ចសងបំណុលក្រៅប្រទេសមិនបានកើនឡើងហួសពីកម្រិតដែលត្រូវព្រួយបារម្ភឡើយ បើគិតតាមសេណារីយ៉ូជាមូលដ្ឋាននោះ។ តម្លៃ

បច្ចុប្បន្នសុទ្ធនៃបំណុលក្រៅប្រទេសរៀបរយនឹងផលិតផលសរុបក្នុងស្រុក ត្រូវបានព្យាករថា នឹងស្ថិតនៅក្រោម ចំណុចដៅ ៣០ ភាគរយ។ ក៏ប៉ុន្តែ នៅពេលធ្វើតេស្តដើម្បីគណនាបំណុលនៅពេលមានវិបត្តិ បំណុលនឹងកើន ឡើងលើសពីចំណុចដៅនេះ ក្នុងករណីពីរយ៉ាង៖ ទីមួយ នៅពេលដែលមានកំណើនខ្លាំង ក្នុងការនាំចូលទំនិញ និង ទីពីរ ក្នុងករណីដែលអត្រាការប្រាក់បាត់បង់តម្លៃ ៣០ ភាគរយ។

**២៣.៥.១. អនុបាតបំណុលចែកនឹងផលិតផលសរុបក្នុងស្រុក**

អនុបាតនេះមានគោលដៅបញ្ជាក់ពីសមត្ថភាពក្នុងការសង ទោះបីជាយើងមិនឃើញពីទំនាក់ទំនង ដោយផ្ទាល់រវាងសមត្ថភាពក្នុងការសង និង បំណុលចែកនឹងផលិតផលសរុបក្នុងស្រុក (ផសស) ក៏ដោយ។ ចំពោះប្រទេសកម្ពុជា ទឹកប្រាក់បំណុលសរុបនៃផ្នែកសាធារណៈថយចុះពី ៣៣%នៃផសស នៅចុងឆ្នាំ ២០០៦ មកនៅត្រឹម ៣០%នៃផសស នៅចុងឆ្នាំ ២០០៧។ «តម្លៃបច្ចុប្បន្នសុទ្ធ» (Net Present Value) នៃបំណុលផ្នែក សាធារណៈបានធ្លាក់ចុះពី ២៣%នៃផសស នៅក្នុងឆ្នាំ ២០០៧ មកនៅត្រឹម ៨%នៃផសស នៅក្នុងឆ្នាំ ២០២៦ ដែលឆ្លុះបញ្ចាំងពីភាពសម្បទាននៃបំណុលនាពេលបច្ចុប្បន្ន។

អនុបាត «បំណុល/ការនាំចេញនៃទំនិញ និង សេវា» គឺជារង្វាស់នៃសមត្ថភាពសងបំណុលរបស់ ប្រទេស ដោយយកសន្និដ្ឋានបំណុល (បំណុលសរុប) មកចែកនឹងលំហូរ (ការនាំចេញ) ។ តម្លៃបច្ចុប្បន្នសុទ្ធនៃ បំណុល/ការនាំចេញនៃទំនិញ និង សេវាស្មើនឹង ៣២% ក្នុងឆ្នាំ ២០០៧-ស្ថិតនៅក្រោមស្ថានភាពគោលចំនួន ១០០% នៅឡើយ។ ក៏ប៉ុន្តែ សមត្ថភាពសងបំណុលប្រកបដោយចីរភាពរបស់កម្ពុជាងាយនឹងរងគ្រោះ នៅពេលមានវិបត្តិក្រៅប្រទេស។ ការធ្លាក់ចុះនៃកំណើនការនាំចេញអាចនាំឱ្យ «តម្លៃបច្ចុប្បន្នសុទ្ធ» នៃអនុបាត បំណុល/ផសស កើនឡើងយ៉ាងខ្លាំង។

*រូបភាព២៣.១. អនុបាតតម្លៃបច្ចុប្បន្នសុទ្ធនៃបំណុលចែកនឹង ផសស (គិតជាភាគរយ)*

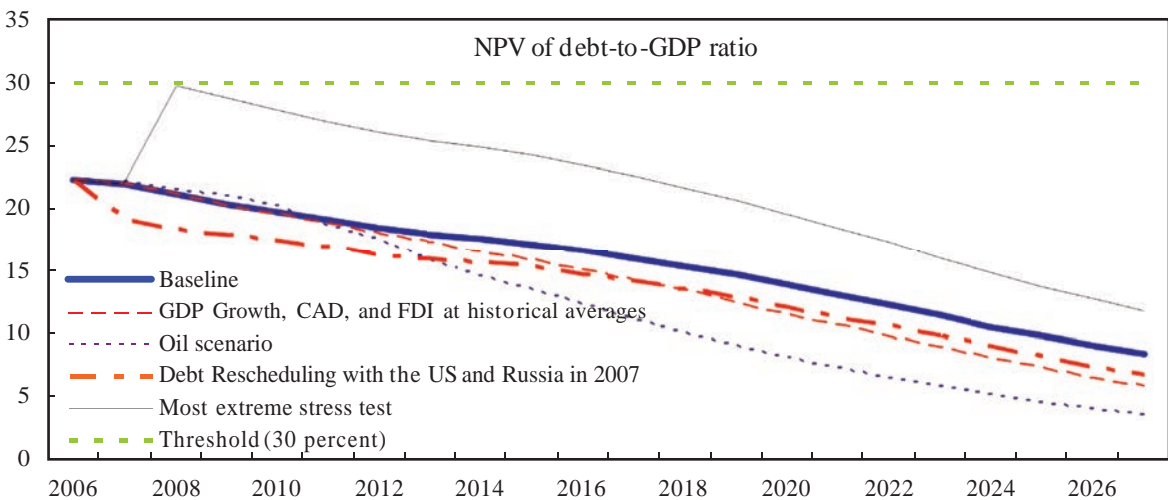

ប្រភព៖ មូលនិធិវិប័យវត្តអន្តរជាតិ

**២៣.៥.២. អនុមាតបំណុលចែកនឹងការនាំចេញទំនិញនិងសេវា**

*រូបភាព២៣.២. អនុមាតតម្លៃបច្ចុប្បន្នសុទ្ធនៃបំណុលចែកនឹងការនាំចេញ*

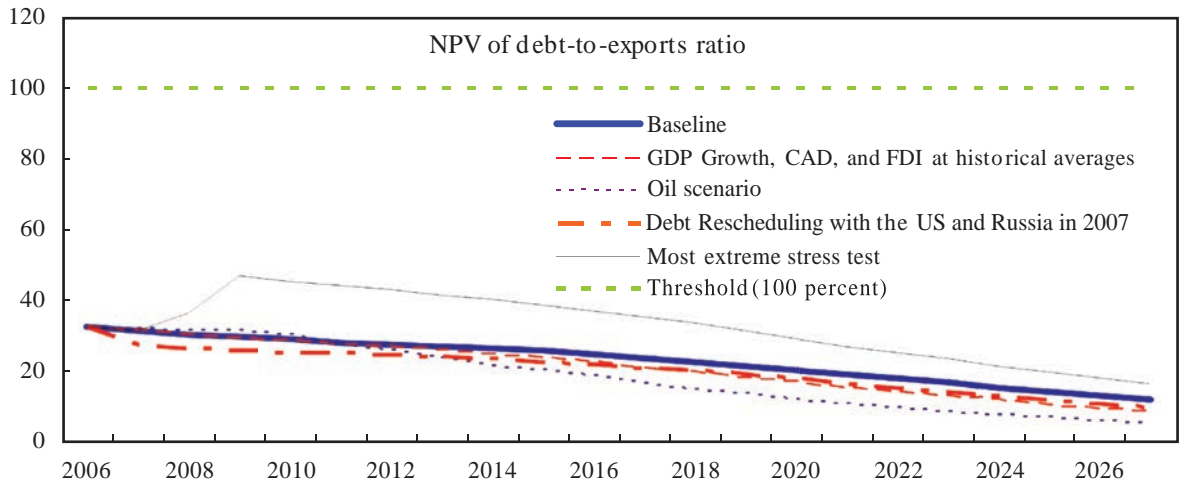

*ប្រភព៖មូលនិធិរូបិយវត្ថុអន្តរជាតិ*

**២៣.៥.៣. អនុមាតសេវាបំណុលចែកនឹងការនាំចេញទំនិញ និង សេវា**

អនុមាតសេវាបំណុលចែកនឹងការនាំចេញវាស់សមត្ថភាពរបស់ប្រទេស ក្នុងការស្វែងរករូបិយប័ណ្ណដើម្បីទូទាត់បំណុល។ សេវាបំណុលស្ថិតនៅក្នុងកម្រិត ១%នៃការនាំចេញនៃទំនិញ និង សេវា។

**២៣.៥.១. សេវាអត្រាការប្រាក់/បំណុល**

អនុមាតនេះអនុញ្ញាតអោយយើងវាយតម្លៃពីកម្រិតនៃសម្បទានរបស់បំណុល ។

រូបភាព២៣.៣. អនុបាតការទូទាត់សង់ការប្រាក់ចំពោះការនាំចេញ

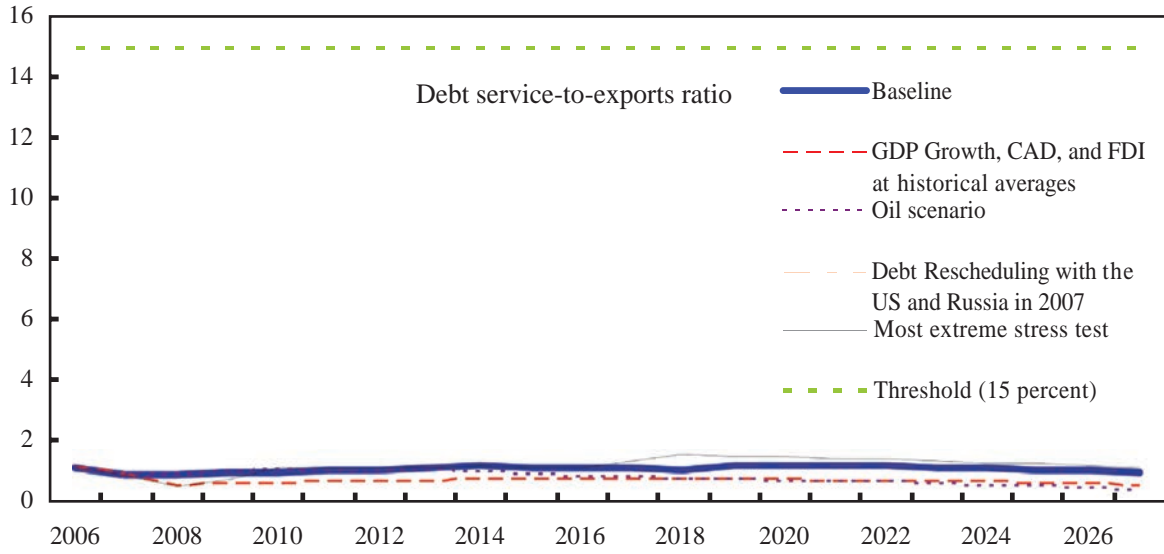

ប្រភព៖មូលនិធិវិបត្តិប័យវត្តអន្តរជាតិ

១) ការសាកល្បងនៃវិបត្តិខ្លាំងបំផុត គឺជាការសាកល្បងដែលនាំឱ្យមានអនុបាតខ្ពស់បំផុតក្នុងឆ្នាំ២០០៧សម្រាប់ការប្រៀបធៀបនីមួយៗ។

**២៣.៥.២. អនុបាតការប្រាក់ចំពោះបំណុល**

អនុបាតនេះផ្តល់លទ្ធភាពក្នុងការវាយតម្លៃចំពោះកម្រិតនៃសម្បទានភាពរបស់បំណុល។

# ជំពូកទី ២៤

## សមាហរណកម្មនៅក្នុងតំបន់

### ២៤.១. សមាហរណកម្មកម្ពុជានៅក្នុងតំបន់

ក្នុងខែមេសា ឆ្នាំ១៩៩៩ កម្ពុជាបានក្លាយជាសមាជិក សមាគមប្រជាជាតិអាស៊ីអង្គេយ៍ ដែលហៅកាត់ថា អាស៊ាន។ កិច្ចសហប្រតិបត្តិការសេដ្ឋកិច្ចនៅក្នុងអាស៊ានបាននាំឆ្ពោះទៅរកការបង្កើត តំបន់ពាណិជ្ជកម្មសេរី។ កម្ពុជាក៏ជាផ្នែកមួយនៃមហាអនុតំបន់មេតឌ័រ (GMS)។ សកម្មភាពកិច្ចសហប្រតិ- បត្តិការនៅក្នុងតំបន់របស់កម្ពុជាឥឡូវនេះ រួមមានក្រុមតំបន់ថ្មីដែលសំដៅទៅលើ “អាស៊ាន+៣” ដែលនៅ ក្នុងក្រុមនេះរួមមានចិន ជប៉ុន និងកូរ៉េខាងត្បូង ក៏ដូចជា វេទិកាតំបន់អាស៊ាន(ARF) ដែលការពិភាក្សា ផ្ដោតទៅលើបញ្ហាសន្តិសុខក្នុងតំបន់។ នៅក្នុងឆ្នាំ២០០៤ កម្ពុជាបានក្លាយទៅជាសមាជិក អង្គការពាណិជ្ជ- កម្មពិភពលោក (WTO) ហើយបានចាប់ផ្ដើមចូលរួមនៅក្នុងកិច្ចប្រជុំផ្សេងៗ រួមមានកិច្ចប្រជុំអាស៊ី-អឺរ៉ុប (ASEM)។

ក្នុងនាមជាប្រទេសសមាជិកថ្មីមួយ កម្ពុជាអាចទទួលបានអត្ថប្រយោជន៍ពីគំនិតផ្ដួចផ្ដើមមួយចំនួន ដែលបង្កើតឡើងដោយដៃគូដែលមានការអភិវឌ្ឍខ្ពស់ជាង សម្រាប់ប្រទេសសមាជិកថ្មីនិងប្រទេសជា សមាជិក ដែលមានការអភិវឌ្ឍតិចតួចរបស់អាស៊ាន រួមមាន ប្រព័ន្ធអនុគ្រោះសមាហរណកម្មអាស៊ាន (AISP) (៣៤៩មុខ)។ កិច្ចព្រមព្រៀងក្របខ័ណ្ឌដទៃទៀតជាមួយនឹងដៃគូអាស៊ាន ក៏បាននាំមកនូវផល- ប្រយោជន៍សម្រាប់កម្ពុជា ដែលក្នុងចំណោមផលប្រយោជន៍ទាំងអស់នេះ រួមមាន ពន្ធកម្មវិធានគ្រោះ ពិសេស (SPT) ជាមួយនឹងប្រទេសចិន (២៩៧មុខ) ប្រព័ន្ធអនុគ្រោះពន្ធទូទៅ (GSP) ជាមួយប្រទេសជប៉ុន (២២៦មុខ) និងសាធារណរដ្ឋកូរ៉េ (៧៨មុខ)។ កម្ពុជាបានបន្តកិច្ចខិតខំប្រឹងប្រែងរបស់ខ្លួន ដើម្បីចាប់យក ឱកាសការអភិវឌ្ឍពាណិជ្ជកម្មខាងត្បូង-ខាងត្បូង (South-South) នៅក្នុងអាស៊ាន ហើយជាមួយនឹងប្រទេស មិនមែនជាសមាជិក។ នាពេលថ្មីៗនេះ រដ្ឋាភិបាលកំពុងតែសិក្សាលើសក្តានុពល ក្នុងការធ្វើសមាហរណកម្ម ប្រព័ន្ធអនុគ្រោះពន្ធកម្មពិភពលោក ក្នុងចំណោមបណ្តាប្រទេសកំពុងអភិវឌ្ឍន៍ ដែលមានបំណងចង់ជំរុញ លំហូរពាណិជ្ជកម្ម។

នៅពេលដែលកម្ពុជាបានក្លាយជាសមាជិកអាស៊ាន កម្ពុជាបានក្លាយជាផ្នែកមួយនៃតំបន់ពាណិជ្ជ កម្មសេរីអាស៊ាន (AFTA)។ កិច្ចព្រមព្រៀង AFTA ត្រូវបានចុះហត្ថលេខានៅសិង្ហបុរី កាលពីថ្ងៃទី២៨ ខែ មករាឆ្នាំ ១៩៩២ នៅក្នុងអំឡុងពេលកិច្ចប្រជុំកំពូលអាស៊ានលើកទីបួន ដើម្បីដាក់ចេញនូវគោលការណ៍គ្រឹះ នៃទីផ្សាររួម។ វិសាលភាពរបស់កិច្ចព្រមព្រៀងគ្របដណ្តប់ទៅលើផលិតផល ដែលបានកំណត់តាមវិស័យ ជាមួយនឹងតម្លៃបន្ថែមជាក់លាក់ ហើយមានប្រភពក្នុងតំបន់ពាណិជ្ជកម្មសេរី។ ការបង្កើតតំបន់ពាណិជ្ជកម្ម សេរី គឺជាបញ្ហាប្រឈមទីមួយរបស់កម្ពុជា នៅក្នុងដំណើរដ៏វែងឆ្ងាយក្នុងការធ្វើសមាហរណកម្មជាមួយនឹង អាស៊ាន។

យន្តការគន្លឹះដើម្បីអនុវត្ត AFTA គឺការអនុគ្រោះពន្ធគយរួម។ នៅក្រោមកិច្ចព្រមព្រៀងនេះ ប្រទេស ជាសមាជិកបានឯកភាពកាត់បន្ថយពន្ធគយទៅលើទំនិញ ដែលនាំចូលពីប្រទេសអាស៊ានដទៃទៀត នៅក្នុង អត្រាពី ០ និង ៥% នៅក្នុងកាលកំណត់១៥ឆ្នាំ។ ទំនិញអាទិភាព១៥មុខ ការកាត់បន្ថយពន្ធគយនឹងត្រូវបាន ពន្លឿនតាមយន្តការលឿន (Fast-Track, FT)។ សម្រាប់ផលិតផល FT កាលកំណត់សម្រាប់អនុវត្ត គឺថ្ងៃទី ០១ ខែមករា ឆ្នាំ២០០១។

គំនិតដ្ឋចម្លើមគន្លឹះមួយចំនួនរបស់អាស៊ានរួមមាន “កិច្ចព្រមព្រៀងក្របខ័ណ្ឌអាស៊ាន-ចិន ស្តីពីកិច្ចសហប្រតិបត្តិការសេដ្ឋកិច្ចក្របខ័ណ្ឌ” “កិច្ចព្រមព្រៀងស្តីពីភាពជាដៃគូសេដ្ឋ- កិច្ចក្របខ័ណ្ឌអាស៊ាន-ជប៉ុន” “កិច្ចព្រមព្រៀងក្របខ័ណ្ឌសេដ្ឋកិច្ចអាស៊ានស្តីពីកិច្ចសហ- ប្រតិបត្តិការសេដ្ឋកិច្ចក្របខ័ណ្ឌ” តំបន់ពាណិជ្ជកម្មសេរីរវាងអាស៊ាននិងសាធារណរដ្ឋ កូរ៉េ ហើយនិង តំបន់ពាណិជ្ជកម្មសេរី AFTA-CER (ទំនាក់ទំនងសេដ្ឋកិច្ចជិតស្និទ្ធជាមួយនឹង អូស្ត្រាលីនិងជប៉ុន)។ ការបង្កើនការវិនិយោគ ផលិតកម្ម និងការប្រើប្រាស់ ដែលបានមកពី កត្តាទាំងអស់នេះនឹងផ្តល់ផលប្រយោជន៍ដល់កម្ពុជាថែមទៀត ក្នុងនាមជាសមាជិកអាស៊ាន។ ជាឧទាហរណ៍ ពាណិជ្ជកម្មរវាងចិននិងអាស៊ានបានកើនឡើងជិតទ្វេដងគឺ ពី ៥៥ ពាន់លានដុល្លារសហរដ្ឋអាមេរិក នៅក្នុងឆ្នាំ ២០០១ ដល់ ១០០ ពាន់លានដុល្លារសហរដ្ឋអាមេរិកនៅក្នុងឆ្នាំ ២០០៥។ ការនាំចេញជាសំខាន់របស់អាស៊ាន ទៅកាន់ប្រទេសចិនគឺផលិតផលពាក់កណ្តាលសម្រេចនិងវត្ថុធាតុដើម ដូចជាបរិក្ខារអេឡិចត្រូនិក និងអគ្គិសនី ប្រេងឥន្ធនៈ ផ្លាស្ទិក វត្ថុគីមី និងក្រដាស។ ចិននាំចេញមកអាស៊ានមានដូចជា បរិក្ខារអេឡិចត្រូនិក និង អគ្គិសនី វាយនភ័ណ្ឌ និងផលិតផលលោហៈឧស្សាហកម្ម។

បច្ចុប្បន្ននេះ តំបន់ពាណិជ្ជកម្មសេរីទូលំទូលាយមួយកំពុងតែត្រូវបានបង្កើតឡើង រវាងអាស៊ាននិង ចិន ដោយអនុលោមទៅតាម “ក្របខ័ណ្ឌកិច្ចព្រមព្រៀងស្តីពីកិច្ចសហប្រតិបត្តិការសេដ្ឋកិច្ចក្របខ័ណ្ឌ” ដែលបានចុះហត្ថលេខារវាងអាស៊ាននិងចិន នៅក្នុងខែវិច្ឆិកា ឆ្នាំ២០០២ នៅភ្នំពេញនៅក្នុងកំឡុងពេលកិច្ច ប្រជុំកំពូលអាស៊ានលើកទី៨។ អាស៊ាននិងចិនបានឯកភាពគ្នាបង្កើតតំបន់ពាណិជ្ជកម្មសេរី នៅឆ្នាំ ២០១០ ដោយភ្ជាប់ចិនជាមួយនឹងប្រទេសអភិវឌ្ឍន៍ជាងគេ ៦ (អាស៊ាន-៦) ហើយត្រឹមឆ្នាំ២០១៥ នឹងធ្វើជាមួយនឹង ប្រទេសដែលនៅសល់ដទៃទៀត ដែលរួមទាំងកម្ពុជាដែរ។ ក្នុងនាមជាប្រទេសដែលមានចំណែកនៅក្នុងកិច្ច សហប្រតិបត្តិការអាស៊ាន-ចិន ការតភ្ជាប់បណ្តាញផ្លូវដែកសិង្ហបុរី-គុនមីង និងផ្លូវហាយវេបាងកក-គុនមីង ដែលជាគម្រោងការដ៏មានសារៈសំខាន់សម្រាប់ការអភិវឌ្ឍ មហាអនុតំបន់មេកង្ក័យ(GMS) នឹងត្រូវបានជំរុញ ឱ្យលឿនផងដែរ។

នៅក្នុងកិច្ចប្រជុំកំពូលរបស់ថ្នាក់ដឹកនាំ នៅក្នុងទីក្រុងបាលី ក្នុងឆ្នាំ ២០០៣ អាស៊ានបានកំណត់ គោលដៅរបស់ខ្លួន ក្នុងការបង្កើត សហគមន៍អាស៊ាន ត្រឹមឆ្នាំ២០២០ ដោយឈរលើសសរទ្រូងបី (១) សហគមន៍នយោបាយនិងសន្តិសុខអាស៊ាន (ASC) (២) សហគមន៍សេដ្ឋកិច្ចអាស៊ាន (AEC) និង (៣) សហគមន៍វប្បធម៌និងសង្គមកិច្ចអាស៊ាន (ASCC)។ គោលដៅរបស់សហគមន៍សេដ្ឋកិច្ចអាស៊ាន គឺដើម្បីបង្កើតទីផ្សារ និងតំបន់ពាណិជ្ជកម្មមួយ សម្រាប់ប្រជាជនជាង៥០០លាននាក់ ដែលមានផលិតផល សរុបក្នុងស្រុកជាង ៦០០ ពាន់លាន ដុល្លារសហរដ្ឋអាមេរិកនៅក្នុងឆ្នាំ ២០០២។

គំនិតដូចផ្ដើមអភិវឌ្ឍន៍សេដ្ឋកិច្ច-សង្គមក្នុងអនុតំបន់ ដែលគួរឱ្យកត់សម្គាល់ផ្សេងទៀត រួមមាន៖ មហាអនុតំបន់មេកង្ក គំនិតដូចផ្ដើមអភិវឌ្ឍន៍រួមនៅក្រោម “យុទ្ធសាស្ត្រកិច្ចសហប្រតិបត្តិការសេដ្ឋកិច្ចអាស៊ីអាគ្នេយ៍-អាហ្វ្រិក-មេកង្ក” (ACMECS) រវាងកម្ពុជា ឡាវ មីយ៉ាន់ម៉ា ថៃ និងវៀតណាម តំបន់ត្រីកោណមរកត កម្ពុជា-ឡាវ-ថៃ និង តំបន់ត្រីកោណអភិវឌ្ឍន៍ វៀតណាម-ឡាវ-កម្ពុជា។

តំបន់ត្រីកោណអភិវឌ្ឍន៍ មានបំណងបង្កើតនូវយន្តការ ដើម្បីភ្ជាប់តំបន់ដែលជាប់គ្នានៅក្នុងប្រទេសបី។ ទស្សនទាននេះឈរលើទ្រឹស្ដីបទឧត្តមភាពប្រៀបធៀប។ ដូច្នោះតាមរយៈការភ្ជាប់តំបន់ជាច្រើននៅតាមព្រំដែនជាប់គ្នា និង កៀរគរឧត្តមភាពប្រៀបធៀប ប្រទេសក្នុងតំបន់ពិតជាអាចលើកកម្ពស់ផលិតកម្មទូទៅ តាមរយៈការកាត់បន្ថយអប្រសិទ្ធភាព និងភាពមិនចាំបាច់។ ដើម្បីឱ្យតំបន់អភិវឌ្ឍត្រីកោណទទួលជោគជ័យ ប្រទេសក្នុងតំបន់ត្រូវបំពេញនូវលក្ខខណ្ឌមួយចំនួន រួមមាន៖

- ការប្តេជ្ញាចិត្តខាងនយោបាយយ៉ាងមុតមាំ ជាពិសេសតាមរយៈកិច្ចព្រមព្រៀងក្នុងកម្រិតកំពូល។
- កត្តាបំពេញបន្ថែមត្រូវតែមានលក្ខណៈល្អប្រសើរ៖ ពាណិជ្ជកម្មអាចកើតមានឡើងប្រសិនបើមានទំនិញដែលត្រូវធ្វើពាណិជ្ជកម្ម។
- លំហូរចូលវិនិយោគបរទេស គឺទាមទារឱ្យមានស្ថេរភាពនយោបាយជ័រជង។
- ប្រទេសដែលជាប់ពាក់ព័ន្ធត្រូវមានសមត្ថភាពធ្វើផែនការអភិវឌ្ឍន៍។

**២៤.២. សមាហរណកម្មនៅក្នុងអាស៊ាន**

អាស៊ានឥឡូវនេះកំពុងតែស្ថិតនៅលើផ្លូវបំបែកជាប្រវត្តិសាស្ត្រមួយ។ អាស៊ានត្រូវតែពង្រឹងសមាហរណកម្មរបស់ខ្លួន ដើម្បីឱ្យប្រទេសអាចរក្សាបានជំហរយុទ្ធសាស្ត្ររបស់ខ្លួននៅក្នុងអាស៊ីខាងកើត។ ទន្ទឹមនឹងនេះ អាស៊ានត្រូវមានលទ្ធភាពដោះស្រាយបញ្ហាប្រឈមដែលកើតឡើង ដោយសារការងើបឡើងរបស់ចិន និងឥណ្ឌា ដែលកំពុងតែទាក់ទាញអ្នកវិនិយោគផ្ទាល់ពីបរទេស ក្នុងចំនួនច្រើន ហើយកំពុងតែធ្វើការលុកលុយចូលទៅក្នុងទីផ្សារ ដែលពីមុននេះបម្រុងសម្រាប់តែប្រទេសអាស៊ាន។

វិបត្តិហិរញ្ញវត្ថុអាស៊ីបានជួយឱ្យអ្នកធ្វើគោលនយោបាយនៅក្នុងបណ្តាប្រទេសអាស៊ាន ចិន កូរ៉េខាងត្បូង និងជប៉ុន (អាស៊ាន+៣) ដឹងថាសេដ្ឋកិច្ចរបស់ពួកគេបានធ្វើសមាហរណកម្មចូលគ្នាយ៉ាងជ្រៅ។ ពេលគឺប្រសិនបើវិបត្តិសេដ្ឋកិច្ចហូរចូលប្រទេសណាមួយនៅក្នុងតំបន់ ការរាលដាលនឹងប៉ះពាល់ដល់ប្រទេសផ្សេងទៀត។ ចាប់តាំងពីវិបត្តិហិរញ្ញវត្ថុអាស៊ី១៩៩៧-១៩៩៨ ប្រទេសនៅក្នុងតំបន់អាស៊ីខាងកើតបានប្រែក្លាយយ៉ាងជោគជ័យ ពីការគំរាមកំហែង ឱ្យទៅជាឱកាស។ ចាប់តាំងពីពេលនោះមក ប្រទេសទាំងអស់នេះបានអភិវឌ្ឍនូវគំនិតដូចផ្ដើមមួយចំនួន ដើម្បីបង្ការស្ថានភាពរណ្តៅធ្ងន់ធ្ងរណាមួយពីការអភិវឌ្ឍ ហើយបានបង្កើតនៅនឹងកន្លែង នូវកញ្ចប់ជំនួយហិរញ្ញវត្ថុតំបន់ សម្រាប់ករណីមានវិបត្តិខ្វះសាច់ប្រាក់ (liquidity crisis) ។

អាស៊ានបានក្លាយទៅជាតំបន់ភូមិសាស្ត្រយុទ្ធសាស្ត្រ ដែលដើរតួនាទីជាស្ថានភាពអាស៊ីនិងអឺរ៉ុប។ នៅក្នុងឆ្នាំ ២០០៥ កំណើនសេដ្ឋកិច្ចអាស៊ានបានឡើងដល់៧ %។ គំនិតដូចផ្ដើមនៅក្នុងតំបន់មួយចំនួនត្រូវបានបង្កើតឡើង ដើម្បីរុញសមាហរណកម្មសេដ្ឋកិច្ច និងហិរញ្ញវត្ថុនៅក្នុងអាស៊ាននិងអាស៊ីខាងកើត។ ថ្វីបើមានការរីកចម្រើនក៏ដោយ អាស៊ាននៅមានផ្លូវវែងឆ្ងាយថែមទៀត ដើម្បីសម្រេចនៅគ្រប់គោលដៅដែលខ្លួនបានកំណត់។

២៤.២.១. ក្របខ័ណ្ឌច្បាប់របស់អាស៊ាន

អាស៊ានត្រូវបានបង្កើតឡើងជាសំខាន់ ដើម្បីបង្កើតឱ្យមានសន្តិសុខនយោបាយសម្រាប់អាស៊ាន។ ដោយសារតែអាស៊ានមានការវិវត្តិឈានទៅមុខ បន្ទាប់មក ទិដ្ឋភាពសេដ្ឋកិច្ចបានក្លាយទៅជាគោលដៅជា បន្ទាន់នៃសមាហរណកម្មក្នុងតំបន់។ របៀបវារៈបច្ចុប្បន្នរបស់អាស៊ានបានសង្កត់ធ្ងន់ទៅលើស្ថេរភាពសង្គម និងសេដ្ឋកិច្ចនៅក្នុងតំបន់ ដើម្បីលើកកម្ពស់វិបុលភាព ក្នុងចំណោមប្រទេសជាសមាជិកទាំងអស់។

នៅក្នុងខែកុម្ភៈ ឆ្នាំ ១៩៧៦ នៅឯសន្និសីទក្រុងបាលី ប្រទេសដែលជាសមាជិកអាស៊ានបានចុះ ហត្ថលេខាលើសេចក្តីថ្លែងការណ៍នៃកិច្ចព្រមព្រៀង (កិច្ចព្រមព្រៀងបាលី១) ស្តីពី **សន្និសញ្ញាមិត្តភាព និង កិច្ចសហប្រតិបត្តិការ (TAC)** និង កិច្ចព្រមព្រៀងស្តីពីការបង្កើតអគ្គលេខាធិការអាស៊ាន។ សេចក្តីថ្លែង ការណ៍នៃកិច្ចព្រមព្រៀងបានបញ្ជាក់ឡើងវិញយ៉ាងច្បាស់ នូវគោលការណ៍ក្នុងការស្វែងរកដំណោះស្រាយ សន្តិភាពចំពោះជម្លោះរវាងប្រទេសជាសមាជិក។ លើសពីនេះទៅទៀត ប្រទេសជាសមាជិកអាស៊ានបាន ឯកភាពគ្នា ឱ្យមានការសម្របសម្រួលគម្រោងការវិនិយោគ ដើម្បីឱ្យរចនាសម្ព័ន្ធសេដ្ឋកិច្ចខុសៗគ្នារបស់ ប្រទេសនីមួយៗមានលក្ខណបំពេញគ្នាទៅវិញទៅមក។

ឆ្លើយតបទៅនឹងការដកថយរបស់ប្រទេសមហាអំណាចធំៗពីតំបន់អាស៊ាន ដែលបណ្តាលមកពី ការដួលរលំនៃសហភាពសូវៀត និងការដកកងទ័ពវៀតណាមចេញពីកម្ពុជា ក៏ដូចជាការដកទ័ពរបស់សហរដ្ឋ- អាមេរិកចេញពីប្រទេសហ្វីលីពីន ប្រទេសសមាជិកអាស៊ានបានបង្កើត **វេទិកាតំបន់អាស៊ាន (ARF)** នៅក្នុង ឆ្នាំ១៩៩៣ ដើម្បីពង្រឹងជំនឿទុកចិត្ត និងជំរុញវិស័យការទូត ដើម្បីការពារទុកជាមុន។

**សេចក្តីថ្លែងការណ៍ដ៏គ្រុឌចាងកក (១៩៦៧)** បានដាក់ចេញគោលបំណងរបស់អាស៊ាន៖ ជំរុញកំណើនសេដ្ឋកិច្ចសង្គម ការអភិវឌ្ឍវប្បធម៌ លើកកម្ពស់ស្ថេរភាព និងសន្តិភាពក្នុងតំបន់។ **សន្និសញ្ញា មិត្តភាពនិងកិច្ចសហប្រតិបត្តិការនៅអាស៊ីអាគ្នេយ៍ (TAC)** កំណត់គោលការណ៍របស់អាស៊ាន៖ ការគោរពឯករាជ្យភាព អធិបតេយ្យភាព បូរណៈភាពទឹកដី និងសន្តិសុខជាតិរបស់ប្រទេសជាសមាជិក ទាំងអស់ ការមិនជ្រៀតជ្រែកចូលកិច្ចការផ្ទៃក្នុងរបស់ប្រទេសដទៃ ការដោះស្រាយវិវាទដោយសន្តិវិធី ការមិន គម្រាមកំហែង និងការមិនប្រើប្រាស់កម្លាំង។

នៅក្នុងទសវត្សរ៍ទី៨០ ប្រទេសនៅក្នុងអាស៊ានមានការប្រុងប្រយ័ត្នពីការប្រកួតប្រជែងពីក្រុម ខាងក្រៅដូចជា សហភាពអឺរ៉ុប និង តំបន់ពាណិជ្ជកម្មសេរីអាមេរិកខាងជើង (NAFTA)។ កត្តាទាំងអស់នោះនាំ ឱ្យមានការស្នើបង្កើតតំបន់ពាណិជ្ជកម្មសេរីអាស៊ាន (AFTA)។

**ចក្ខុវិស័យអាស៊ាន២០២០** ដែលបានអនុម័តក្នុងឆ្នាំ ១៩៩៧ មានបំណងដើម្បីពង្រឹងចំណង សេដ្ឋកិច្ចរបស់បណ្តាប្រទេសជាសមាជិក និងដើម្បីធ្វើឱ្យសេដ្ឋកិច្ចអាស៊ានជឿនលឿន មានស្ថេរភាព និងភាព ប្រកួតប្រជែងជាងមុនថែមទៀត។ ផែនការណ៍សកម្មភាពហានូយ ត្រូវបានអនុម័តនៅក្នុងឆ្នាំ១៩៩៨ ដើម្បីប្រតិបត្តិចក្ខុវិស័យនេះ ហើយនឹងដើម្បីនាំទៅរកភាពជោគជ័យនៅចុងបញ្ចប់។

ការប្តេជ្ញាចិត្តរបស់អាស៊ានក្នុងការប្រយុទ្ធប្រឆាំងនឹងភេរវកម្ម ត្រូវបានបញ្ជាក់ឡើងវិញក្នុងអំឡុង ពេលដែលថ្នាក់ដឹកនាំអាស៊ានបានអនុម័តកាលពីខែវិច្ឆិកា ឆ្នាំ២០០១ នូវសេចក្តីថ្លែងការណ៍អាស៊ានស្តីអំពី សកម្មភាពរួម ដើម្បីប្រយុទ្ធប្រឆាំងនឹងភេរវកម្ម។ នៅក្នុងការប្រយុទ្ធប្រឆាំងនឹងភេរវកម្ម ប្រទេសអាស៊ានបាន

ប្តេជ្ញាចិត្ត៖ (១) ពង្រឹងយន្តការជាតិដើម្បីប្រយុទ្ធនឹងភេរវកម្ម (២) អនុវត្តគ្រប់អនុសញ្ញានិងពិធីសារពាក់ព័ន្ធនឹង ការប្រឆាំងនឹងភេរវកម្មទាំងអស់នៅក្នុងតំបន់ដើម្បីប្រយុទ្ធនឹងភេរវកម្ម(៣)ពង្រឹងទំនាក់ទំនងក្នុងចំណោមផ្នែក ត្រួតពិនិត្យរបស់ប្រទេសជាសមាជិក (៤) ផ្លាស់ប្តូរព័ត៌មានអំពីភេរវជននិងអង្គការភេរវជនចលនានិងមូលនិធិ របស់ពួកគេ (៥) កិច្ចសហប្រតិបត្តិការនៅក្នុងទស្សនៈដើម្បីពង្រឹងសមត្ថភាពរបស់ប្រទេសជាសមាជិក។

កិច្ចប្រជុំខ្ពស់បំផុតរបស់អាស៊ាន គឺជាកិច្ចប្រជុំកំពូលប្រចាំឆ្នាំរបស់បណ្តាប្រមុខរដ្ឋនិងប្រមុខរដ្ឋា- ភិបាល។ កិច្ចប្រជុំថ្នាក់រដ្ឋមន្ត្រីត្រូវបានប្រារព្ធឡើងជាទៀងរាល់ឆ្នាំនៅក្នុងវិស័យដូចខាងក្រោម៖ កិច្ចការ បរទេស ហិរញ្ញវត្ថុ សេដ្ឋកិច្ច និងឧស្សាហកម្ម។

**២៤.២.២. ធម្មនុញ្ញអាស៊ាន**

អាស៊ាននៅខ្វះធម្មនុញ្ញ។ អាស៊ានត្រូវការធម្មនុញ្ញ ដើម្បីប្រែក្លាយខ្លួនទៅជាអង្គការមួយដែលមាន ប្រសិទ្ធភាព។ ដូចហេតុផលខាងក្រោមនេះ៖

អាស៊ានមានលក្ខណៈសម្បត្តិប្រតិបត្តិនិងរបៀបពិសេស ដែលខុសពីគំរូរបស់បណ្តាតំបន់ដទៃទៀត ដូចជាសហភាពអឺរ៉ុបនិង Mercosur ជាដើម។ អាស៊ានត្រូវបានគេមើលឃើញថាជាអង្គការដែលមានលក្ខណៈ បត់បែន និងសម្រេចចិត្តដោយ **កុងសង់សុស** ជាមួយនឹងរចនាសម្ព័ន្ធ ដែលអាចអនុវត្តតាមបាន និង មិន ប៉ះពាល់ធ្ងន់ធ្ងរដល់អធិបតេយ្យជាតិ។ ដំណើរការក្នុងការធ្វើសេចក្តីសម្រេចចិត្ត មិនបង្កើតជាកាតព្វកិច្ច សម្រាប់ប្រទេសជាសមាជិក។ វិធីនេះសម្រួលឱ្យមានយុទ្ធវិធីសម្របសម្រួល នៅក្នុងការធ្វើសេចក្តីសម្រេច ចិត្តតាមការសម្របសម្រួលនិងដោយ **កុងសង់សុស**។ ទោះបីយ៉ាងនេះក្តី អភិក្រម**កុងសង់សុស**អាច ជោគជ័យទៅបានទាមទារឱ្យមានការផ្លាស់ប្តូរយោបល់ ប្រកបដោយការគាំទ្រ ដោយឈរលើការគោរពគ្នា ទៅវិញទៅមក។ ដោយទទួលស្គាល់នូវចំណុចខ្សោយនៃអភិក្រម **កុងសង់សុស** ក្នុងការដោះស្រាយបញ្ហា រសើបនិងបន្ទាន់ វិធាន "១០- x" ត្រូវបានបង្កើតឡើង។

**ស្មារតីអាស៊ាន** គឺ ជាគោលការណ៍សហប្រតិបត្តិការអន្តរប្រទេស ដោយឈរលើមូលដ្ឋាននៃការ ជឿទុកចិត្តគ្នា ក្នុងចំណោមអ្នកដឹកនាំ។ យន្តការស្ថាប័នអាស៊ាន ត្រូវបានបង្កើតឡើង តាមរយៈគោលនយោ- បាយនិងការអនុវត្តក្រៅប្រព័ន្ធ។ ប្រការនេះឆ្លុះបញ្ចាំងឱ្យឃើញនូវបញ្ហាប្រឈម ក្នុងការគ្រប់គ្រងសាកលភា- រូបនីយកម្មដែលមានទាំង ឱកាស និងឧបសគ្គ។

អគ្គលេខាធិការអាស៊ានមិនមានអំណាច ដើម្បីដាក់ការទាមទារណាមួយទៅលើប្រទេសសមាជិក និងទាមទារអនុវត្តកិច្ចព្រមព្រៀងអាស៊ានណាមួយឡើយ ហើយក៏មិនមានអំណាចផ្លូវច្បាប់ឬឋានៈដើម្បីអនុវត្ត កិច្ចព្រមព្រៀងដែលបានចុះហត្ថលេខាដែរ។ លេខាធិការដ្ឋានមិនមានធនធាន និង បុគ្គលិកគ្រប់គ្រាន់ដើម្បី បំពេញការងារឱ្យមានប្រសិទ្ធភាព និង ប្រសិទ្ធផល។

ដើម្បីជម្នះបញ្ហាប្រឈម ដែលអាស៊ាននឹងជួបប្រទះនាពេលអនាគត ថ្នាក់ដឹកនាំអាស៊ានបានបង្កើត អនុសាសន៍ដូចខាងក្រោម ដើម្បីគោរពគោលដៅ និង គោលការណ៍សំខាន់ៗរបស់សមាជិកទាំងអស់៖

- លើកកម្ពស់ស្ថេរភាពនិងសន្តិភាព ដោយការពង្រឹងតម្លៃប្រជាធិបតេយ្យ អភិបាលកិច្ចល្អ បដិសេធ ចោលរាល់ការផ្លាស់ប្តូររដ្ឋាភិបាលមិនអាស្រ័យតាមធម្មនុញ្ញ និងមិនប្រជាធិបតេយ្យ ការគោរព នីតិវដ្ត សិទ្ធិមនុស្ស និងសេរីភាពសំខាន់ៗ។

- លើកកម្ពស់វិបុលភាព និងភាពធន់របស់អាស៊ាន តាមរយៈកិច្ចសហប្រតិបត្តិការ និងសមាហរណកម្ម ជិតស្និទ្ធតាមរយៈគំនិតដ្ឋចង្ហើម ដូចជាការបង្កើតសហគមន៍អាស៊ាន ទីផ្សាររួម សេដ្ឋកិច្ចរីកចម្រើន និងការភ្ជាប់ទំនាក់ទំនងក្នុងតំបន់ និងបង្រួមគម្លាតនៃការអភិវឌ្ឍ។
- លើកកម្ពស់ការឆ្លើយតបឱ្យមានប្រសិទ្ធភាព និងទាន់ពេលវេលារបស់អាស៊ាន ទៅនឹងបញ្ហាប្រឈម ឆ្លងដែនមិនប្រពៃណី និងវិបត្តិផ្សេងៗ តាមរយៈការជួយគ្នាទៅវិញទៅមក កិច្ចសហប្រតិបត្តិការអន្តរ-ជាតិនិងតំបន់។ អាស៊ានគួរតែកំណត់ឱ្យបានច្បាស់ នូវគោលនយោបាយតាមទម្លាប់របស់ខ្លួននៃ ការមិនជ្រៀតជ្រែកផ្ទៃក្នុង នៅក្នុងវិស័យណា ដែលផលប្រយោជន៍រួមទាមទារឱ្យមានកិច្ចសហ-ប្រតិបត្តិការកាន់តែជិតស្និទ្ធច្រើមទៀត។
- លើកកម្ពស់អត្តសញ្ញាណអាស៊ាន តាមរយៈការពង្រីកបេតិកភណ្ឌវប្បធម៌របស់អាស៊ាន ការវិនិ-យោគនៅក្នុងវិស័យអប់រំ និងប្តេជ្ញាសហការជាមួយនឹងសង្គមស៊ីវិល។
- ការប្តេជ្ញាក្នុងការបង្កើតឱ្យចេញជារូបរាងសហគមន៍អាស៊ាន ហើយពិសេសបំផុតគឺសហភាព អាស៊ាន។

**២៤.៣. ក្របខណ្ឌកិច្ចសហប្រតិបត្តិការសេដ្ឋកិច្ច**

តំបន់ពាណិជ្ជកម្មសេរី ដែលបង្កើតឡើងនៅក្រោមការអនុគ្រោះពន្ធគយរួម គឺជាជំហានទីមួយនៅ ក្នុងសមាហរណកម្មតំបន់។ ប្រទេសសមាជិកលប់បំបាត់ពន្ធគយលើការនាំចូលពីសមាជិកអាស៊ានដទៃ ទៀត។ ទោះបីយ៉ាងណាក៏ដោយ សមាហរណកម្មសេដ្ឋកិច្ចនៅក្នុងអាស៊ាន ត្រូវបានគេរំពឹងថានឹងទៅ ហួសពីតំបន់ពាណិជ្ជកម្មសេរីនេះ គឺសំដៅទៅលើតំបន់ពាណិជ្ជកម្មសេរីបន្ថែម (AFTA Plus)។ តំបន់ពាណិជ្ជ-កម្មសេរីបន្ថែម ផ្តោតលើពាណិជ្ជកម្មទំនិញ ក៏ដូចជាសេវាកម្ម និង លំហូរហិរញ្ញវត្ថុវិនិយោគដោយផ្ទាល់ពី បរទេស និងវិនិយោគផលបត្រ។ គោលបំណងសំខាន់បំផុតក្នុងការបង្កើត AFTA Plus គឺដើម្បីពង្រីក លំហូរពាណិជ្ជកម្មក្នុងវិស័យជាច្រើន និង បង្កើនសុខុមាលភាពសេដ្ឋកិច្ចនៅក្នុងតំបន់។

កិច្ចព្រមព្រៀងតំបន់ពាណិជ្ជកម្មសេរីបានកំណត់បញ្ជីផលិតផលចំនួនបួន ដើម្បីកាត់បន្ថយពន្ធគយ៖

**បញ្ជីជាក់បញ្ចូល (Inclusive List)** ដែលរួមបញ្ចូលទំនិញទាំងអស់ ដែលមិនស្ថិតនៅក្នុងតារាង វេទយិតភាពនិងតារាងអនុគ្រោះទូទៅ។ វាមានវិធីពីរក្នុងការកាត់បន្ថយពន្ធ (Track)៖

- **ដូរធម្មតា៖** ដោយយោងទៅលើពន្ធគយនៃផលិតផលក្នុងបញ្ជីជាក់បញ្ចូល (IL) នឹងត្រូវកាត់បន្ថយមក នៅ០និង៥ភាគរយ និងចាប់ផ្តើមអនុវត្តក្នុងឆ្នាំ ២០០២ សម្រាប់ប្រទេសអាស៊ានចាស់៦ (ប្រ៊ុយណេ ឥណ្ឌូនេស៊ី ម៉ាឡេស៊ី ហ្វីលីពីន សិង្ហបុរី និងថៃ (អាស៊ាន-៦) នៅក្នុងឆ្នាំ ២០០៥ សម្រាប់វៀតណាម ឆ្នាំ២០០៨ សម្រាប់ឡាវនិងមីយ៉ាន់ម៉ា និងក្នុងឆ្នាំ២០១០សម្រាប់កម្ពុជា។
- **ដូរលឿន៖** សម្រាប់ផលិតផលប្រេងខ្លាញ់ ផលិតផលរ៉ែ សារធាតុគីមី ស្បែក និង ផលិតផល ធ្វើអំពីស្បែក ផលិតផលក្រដាស វាយនភ័ណ្ឌ សម្លៀកបំពាក់ ស៊ីម៉ង់ត៍ គ្រឿងមានតម្លៃ ផលិតផល ធ្វើពីលោហៈធាតុ គ្រឿងម៉ាស៊ីន គ្រឿងបរិក្ខារ អគ្គិសនី និងផលិតផលរោងចក្រដទៃទៀតដែល

ការកាត់បន្ថយពន្ធគយនឹងត្រូវធ្វើជាបន្ទាន់ ២០% ហើយនឹងធ្លាក់មកដល់ ០-៥% នៅខែមករា ឆ្នាំ២០០០ សម្រាប់សមាជិកប្រទេសចាស់ ឆ្នាំ២០០២ សម្រាប់រៀតណាម ២០០៦ សម្រាប់ឡាវនិង មីយ៉ាន់ម៉ា និងឆ្នាំ២០០៧ សម្រាប់កម្ពុជា។

ទោះបីយ៉ាងណាក៏ដោយ កិច្ចព្រមព្រៀងតំបន់ពាណិជ្ជកម្មសេរីមានការពារមួយដែលអាចឱ្យរដ្ឋ សមាជិកពន្យារពេលជាបណ្តោះអាសន្ននៅក្នុងការអនុវត្ត ប្រសិនបើទុនបម្រុងបរទេសរបស់ខ្លួនស្ថិតក្នុង គ្រោះថ្នាក់ ឬ ក៏ប្រសិនបើសន្តិសុខជាតិរបស់ខ្លួនមានការគម្រាមកំហែង។

នៅចុងឆ្នាំ ២០០៦ ប្រទេសសមាជិកចាស់ទាំង៦ (អាស៊ាន៦) ដែលបានចុះកិច្ចព្រមព្រៀងអនុគ្រោះ ពន្ធគយរួមបានសង្កេតឃើញថា ទំនិញភាគច្រើនរបស់ប្រទេសទាំងនេះ បានស្ថិតនៅក្នុងបញ្ជីដាក់បញ្ចូល។ ៩៩.៧៧ភាគរយក្នុងចំណោមទំនិញទាំងនេះ អត្រាពន្ធគយមានកម្រិតពី០-៥%។ កម្ពុជា ឡាវ មីយ៉ាន់ម៉ា និង រៀតណាម (CLMV) មានទំនិញ៩១ភាគរយ ស្ថិតនៅក្នុងបញ្ជីដាក់បញ្ចូល ហើយ៧៧%នៃទំនិញនេះមាន អត្រាពន្ធគយ០-៥%។ អត្រាពន្ធគយនៅក្នុងឆ្នាំ២០០៦ ជាមធ្យមគឺ ២.៨២% សម្រាប់ប្រទេសអាស៊ានទាំង១០ ហើយ១.៧៤% សម្រាប់អាស៊ានចាស់ទាំង៦ និង៤.៦៥% សម្រាប់កម្ពុជា រៀតណាម ឡាវ និងភូមា។ ការ អនុវត្តកិច្ចព្រមព្រៀងតំបន់ពាណិជ្ជកម្មសេរីឥឡូវនេះ កំពុងតែស្ថិតនៅក្នុងដំណាក់កាលចុងក្រោយ។

**បញ្ជីទំនិញដែលមានវេយ្យាករណ៍ (SL)៖** គឺសម្រាប់ផលិតផលកសិកម្មមិនទាន់កែច្នៃ ដែល ប្រទេសជាសមាជិកគិតថាមានវេយ្យាករណ៍សម្រាប់ពួកគេ។ ផលិតផលនៅលើតារាងនេះនឹងត្រូវផ្ទេរចូល ទៅក្នុងបញ្ជីដាក់បញ្ចូលនៅក្នុងរយៈពេល១៥ឆ្នាំ ប្រហែលជាឆ្នាំ២០១០។

**បញ្ជីអនុគ្រោះទូទៅ (GEL)៖** សម្រាប់ផលិតផលទាំងឡាយណា ដែលស្ថិតនៅក្រៅកិច្ចព្រមព្រៀង ពីព្រោះទំនិញទាំងនេះអាចបង្កគ្រោះថ្នាក់ដល់សុខភាពសាធារណៈ សន្តិសុខជាតិ ឬ ក៏សម្បត្តិវប្បធម៌របស់ ប្រទេសនីមួយៗ។ មិនមានគម្រោងកម្មវិធីណាមួយ សម្រាប់កាត់បន្ថយពន្ធគយលើទំនិញទាំងនេះទេ។ ទោះបី យ៉ាងណាក៏ដោយ ប្រទេសជាសមាជិកខ្លះបានដាក់បញ្ចូលផលិតផលខ្លះដូចជា ថ្នាំជក់និង ភេសជ្ជៈមានជាតិ អាល់កុល គ្រឿងបន្លាស់រថយន្ត និង ផលិតផលប្រេង ទៅក្នុងតារាងនេះ។ ដោយសារហេតុនេះ បណ្តា ប្រទេសអាស៊ានបានពិនិត្យឡើងវិញ នូវបញ្ជីអនុគ្រោះពន្ធទូទៅ ដើម្បីឱ្យវាស្របទៅតាមគំនិតដើម។

**បញ្ជីអនុគ្រោះបណ្តោះអាសន្ន (TEL)៖** បញ្ជីនេះគឺកើតឡើងចេញពី បញ្ជីដាក់បញ្ចូល (IL) និង បញ្ជីវេយ្យាករណ៍ (SL)។ នៅក្នុងបញ្ជីនេះ គឺជាទំនិញដែលនឹងត្រូវផ្ទេរចូលទៅក្នុងបញ្ជីដាក់បញ្ចូល បន្ទាប់ពី ពេលវេលាសម្របសម្រួល ត្រូវបានអនុញ្ញាតឱ្យសម្រាប់ប្រទេសនីមួយៗ។ ផលិតផលនៅក្នុងបញ្ជីនេះចែក ចេញជា៥ក្រុម ដែលពន្ធគយត្រូវតែកាត់បន្ថយជា៥ដំណាក់កាល។ ពន្ធគយសម្រាប់ទំនិញក្នុងតារាងនេះនឹង ត្រូវកាត់បន្ថយមក ០-៥% ទៅតាមកាលកំណត់របស់ប្រទេសនីមួយៗ។ នៅក្នុងពេលនេះ ប្រទេសចាស់ទាំង ៦ ប្រទេសឡាវនិងរៀតណាមមិនបានដាក់ផលិតផលណាមួយនៅក្នុងបញ្ជីនេះទេ។ កម្ពុជាបានផ្ទេរផលិតផល ដែលនៅសេសសល់របស់ខ្លួន នៅក្នុងបញ្ជីអនុគ្រោះបណ្តោះអាសន្ន ដាក់ទៅក្នុងបញ្ជីដាក់បញ្ចូលនៅឆ្នាំ ២០០៧។ ហើយមីយ៉ាន់ម៉ាក៏បានធ្វើដូច្នោះដែរ។

**តារាង២៤.១. វិសាលភាពនៃទំនិញតាមប្រព័ន្ធអនុគ្រោះសមាហរណកម្មអាស៊ាន**

ប្រទេសផ្តល់ ការអនុគ្រោះ	ប្រទេសដែលទទួលបានផលប្រយោជន៍ពីការអនុគ្រោះ				ពន្ធគយនៃប្រព័ន្ធ អនុគ្រោះ សមាហរណកម្មអាស៊ាន
	កម្ពុជា	ឡាវ	មីយ៉ាន់ម៉ា	វៀតណាម	
ប្រ៊ុយណេ	៨	១៤	៧៩	១	០%
ឥណ្ឌូនេស៊ី	៤០	២១	២៦២	៧១	០-៥%
ម៉ាឡេស៊ី	១៧៤	៨២	២៨៤	២៣៤	០%
ហ្វីលីពីន	៦៤	៧៦	២០៦	៧៩	០%
សិង្ហបុរី	-	-	-	-	-
ថៃ	៣៤០	៣០០	៨៥០	-	០-៥%
សរុប	៦៣១	៤៩៣	១.៦៨១	៥៣៥	

**ប្រភព: ក្រសួងសេដ្ឋកិច្ចនិងហិរញ្ញវត្ថុ**

បណ្តាប្រទេសរបស់អាស៊ានបានឯកភាពគ្នាថា ផលិតផលមួយអាចចាត់ទុកថាមានប្រភពដើមមកពីប្រទេសអាស៊ាន លុះត្រាតែគ្រឿងផ្សំរបស់វា៤០% មានប្រភពមកពីប្រទេសជាសមាជិក លើកលែងតែផលិតផលកសិកម្ម។ បណ្តាប្រទេសអាស៊ានកំពុងតែពិនិត្យឡើងវិញនូវ វិធានប្រកាសទំនិញ (Rules of Origin) នៅក្រោមកិច្ចព្រមព្រៀងអនុគ្រោះពន្ធគយរួម ដើម្បីធ្វើសុខដុមនីយកម្មច្បាប់នេះជាមួយនឹងច្បាប់ដទៃទៀតរបស់តំបន់ពាណិជ្ជកម្មសេរីទ្វេភាគី។

ដើម្បីបង្កើនល្បឿនកាត់បន្ថយគម្លាតអភិវឌ្ឍន៍ សមាជិកចាស់ទាំង៦បានផ្តល់ប្រព្រឹត្តកម្មពាណិជ្ជកម្មពិសេសនិងផ្សេងៗគ្នា ទៅឱ្យដល់សមាជិកថ្មីដែលឱ្យឈ្មោះថា ប្រព័ន្ធអនុគ្រោះសមាហរណកម្មអាស៊ាន (AISP)។

ការអនុវត្តការប្រើប្រាស់ប្រព័ន្ធអនុគ្រោះសមាហរណកម្មអាស៊ាន (AISP) គឺនៅទាបនៅឡើយ ឧទាហរណ៍លំហូរពាណិជ្ជកម្មរវាងសមាជិកចាស់ និង សមាជិកថ្មីរបស់អាស៊ានកើតឡើងនៅក្រៅប្រព័ន្ធអនុគ្រោះសមាហរណកម្មអាស៊ាន (AISP)។

ពាណិជ្ជកម្មគឺជាសសរទ្រូងនៃកំណើនសេដ្ឋកិច្ចសម្រាប់ប្រទេសអាស៊ាន។ នៅក្នុងឆ្នាំ២០០៥ ការនាំចេញរបស់អាស៊ានបានកើនឡើង១៣.៥ % ធៀបនឹងឆ្នាំ២០០៤ នៅខណៈដែលការនាំចូលកើន ១៥.៤%។ ជប៉ុនគឺជាដៃគូពាណិជ្ជកម្មធំបំផុតរបស់អាស៊ានជាមួយនឹងទំហំពាណិជ្ជកម្ម១២.៦%។ សហរដ្ឋអាមេរិកគឺជាដៃគូពាណិជ្ជកម្មធំទីពីរ ដែលមានទំហំពាណិជ្ជកម្ម១២.៥% បន្ទាប់មកគឺសហភាពអឺរ៉ុប១១.២% ចិនលំដាប់លេខ៤ គឺ៩.៣%។ មានកំណើនគួរឱ្យកត់សម្គាល់នៅក្នុងទំនាក់ទំនងពាណិជ្ជកម្មរវាងចិននិងអាស៊ាន។ នាពេលថ្មីៗនេះ ចិនសង្ឃឹមថានឹងក្លាយទៅជាដៃគូពាណិជ្ជកម្មធំបំផុតរបស់អាស៊ាននៅក្នុងរយៈពេលប៉ុន្មានឆ្នាំទៀតនេះ។

ទោះបីជាមានកិច្ចខិតខំប្រឹងប្រែង ដើម្បីជំរុញសមាហរណកម្មតំបន់ទៅមុខ ពាណិជ្ជកម្មរវាងប្រទេស អាស៊ានមានចំណែកត្រឹមតែ ២៥% នៅក្នុងឆ្នាំ២០០៥ ដែលនេះមានការកើនឡើងបន្តិចបើធៀបនឹង ២៤.៣% នៅក្នុងឆ្នាំ២០០៤។ ដូច្នេះបណ្តាប្រទេសរបស់អាស៊ានពឹងផ្អែកលើទីផ្សារ ក្រៅអាស៊ានសម្រាប់ពាណិជ្ជកម្ម ការវិនិយោគ មូលធន និងបច្ចេកវិទ្យា។

បណ្តាសមាជិករបស់អាស៊ានក៏បានដាក់ចេញវិធានការលុបបំបាត់ឧបសគ្គមិនមែនពន្ធគយ សម្រាប់ ពាណិជ្ជកម្ម ធ្វើឱ្យមានសុខដុមនីយកម្មតារាងពន្ធគយ វិធានកំណត់តម្លៃ និងនីតិវិធីគយ ក៏ដូចជាបទដ្ឋាន និង ច្បាប់ពាក់ព័ន្ធនឹងផលិតផល និងកែលម្អវិធានប្រភពទំនិញសម្រាប់ការអនុគ្រោះពន្ធគយរួម (CEPT rules of origin)។ ប្រទេសជាសមាជិកមានពេល៥ឆ្នាំ ដើម្បីលុបបំបាត់បន្តិចម្តងៗ ការកម្រិតបរិមាណ (QRs) និង របាំងមិនមែនពន្ធគយ នៅពេលដែលប្រទេសទាំងនោះទម្លាក់ពន្ធគយរបស់ខ្លួនមកដល់៥% ឬទាបជាងនេះ។ បណ្តាប្រទេសអាស៊ានរៀបចំកម្មវិធីលុបបំបាត់របាំងមិនមែនពន្ធគយ ដើម្បីបង្កើនពាណិជ្ជកម្មនៅក្នុងបណ្តា ប្រទេសជាសមាជិក។ របាំងមិនមែនពន្ធគយរួមមាន៖ ច្បាប់និងបទដ្ឋានគតិយុត្តិ ការអនុវត្តពាណិជ្ជកម្ម ទំនៀមទម្លាប់ បច្ចេកវិទ្យា រូបិយវត្ថុ នីតិវិធីសារពើពន្ធ នីតិវិធីអន្តោប្រវេសន៍ និងការប្រើប្រាស់រូបិយប័ណ្ណ បរទេសក្នុងការទូទាត់។

នៅក្នុងកិច្ចខិតខំប្រឹងប្រែងដើម្បីលុបបំបាត់របាំងមិនមែនពន្ធគយ បណ្តាប្រទេសអាស៊ានចាំបាច់ ត្រូវចុះកិច្ចព្រមព្រៀងស្តីពីបញ្ហាពន្ធដារ ហិរញ្ញវត្ថុ និងបទដ្ឋានគតិយុត្តិ។ ជាមួយគ្នានេះដែរ សមាហរណកម្ម សេដ្ឋកិច្ចគ្រប់ជ្រុងជ្រោយទាមទារឱ្យមានវិធានការធ្វើសុខដុមនីយកម្មនៃនីតិវិធីបច្ចេកវិទ្យា ការកំណត់ស្តង់ដារ និងការវាយតម្លៃលើការអនុវត្តតាមច្បាប់ ការអនុវត្តគោលនយោបាយរួមស្តីពីការប្រកួតប្រជែង ពន្ធដារ របប សារពើពន្ធ និងការវិនិយោគ។ អាស៊ានសម្រេចបានការរីកចម្រើនក្នុងការធ្វើសុខដុមនីយកម្មនៃស្តង់ដារ និងនីតិវិធីបច្ចេកវិទ្យាសម្រាប់ផលិតផលអគ្គិសនី គ្រឿងសម្លាង ឧសថបុរាណ និងការគ្រប់គ្រងម្ហូបអាហារ។

បណ្តាប្រទេសអាស៊ានបានដឹងថា ការសម្រួលពាណិជ្ជកម្មនឹងធ្វើឱ្យអាស៊ានអាចកាត់បន្ថយបាន ចំណាយប្រតិបត្តិការ និងពង្រឹងភាពប្រកួតប្រជែង ដើម្បីប្រែក្លាយអាស៊ានទៅជាកន្លែងសមាហរណកម្មទំនិញ សេវាកម្ម និងទីផ្សារវិនិយោគ និងជំរុញការបង្កើតបណ្តាញផលិតកម្មតំបន់។ ប៉ុន្តែ អាស៊ាននៅមានផ្លូវវែង ឆ្ងាយណាស់ដែលត្រូវធ្វើដំណើរ។ ការអនុវត្តតាមកាលកំណត់ជូនកាលមិនអាចធ្វើទៅបានគឺនៅតែបន្តមាន របាំងមិនមែនពន្ធគយច្រើននៅឡើយ ហើយស្តង់ដារជាតិក៏មិនទាន់ស៊ីចង្វាក់គ្នា។ រដ្ឋាភិបាល កំពុងរុញយ៉ាង ខ្លាំង ដើម្បីធ្វើសមាហរណកម្ម ចំណែកផ្នែកឯកជននៅមិនទាន់បានចូលរួមឱ្យបានពេញលេញនៅក្នុង សកម្មភាពសមាហរណកម្មនៅឡើយទេ។ ទោះបីជាមានបញ្ហាខ្លះក៏ដោយ តំបន់ពាណិជ្ជកម្មសេរីអាស៊ាននៅ តែជាឧបករណ៍សំខាន់ ដើម្បីផ្តល់ជាកម្លាំងដល់អាស៊ាន ហើយរុញច្រានអាស៊ានឆ្ពោះទៅរកសមាហរណកម្ម ស៊ីជម្រៅជាងនេះ។

សមាហរណកម្មសេដ្ឋកិច្ចក្នុងអាស៊ានត្រូវបានបង្កើនល្បឿនតាមរយៈការអនុម័ត កាលពីខែវិច្ឆិកា នូវ កិច្ចព្រមព្រៀងក្របខ័ណ្ឌអាស៊ានស្តីពីការធ្វើសមាហរណកម្មអាស៊ានលើវិស័យអាទិភាព ដើម្បីធ្វើឱ្យក្លាយជា សហគមន៍សេដ្ឋកិច្ចអាស៊ាន ដូចដែលបានឯកភាពនៅឯកិច្ចប្រជុំកំពូលក្រុងបាលី ឆ្នាំ២០០៣។ វិស័យអាទិ- ភាពចំនួន១១ រួមមានបរិក្ខារអគ្គិសនី e-ASEAN សុខភាពសាធារណៈ ផលិតផលធ្វើអំពីឈើ យានយន្ត

ផលិតផលកែច្នៃចេញពីដំរីកៅស៊ូ វាយនភ័ណ្ឌ និងសម្លៀកបំពាក់ ផលិតផលកសិកម្ម ផលិតផលនេសាទ ការធ្វើដំណើរតាមផ្លូវអាកាស និងទេសចរណ៍ដែលចូលរួមចំណែក ៥០% នៃពាណិជ្ជកម្មក្នុងរង្វង់អាស៊ាន។ ដែនទីបង្ហាញផ្លូវត្រូវបានគេអនុម័តដើម្បី(១)ពង្រឹងភាពប្រកួតប្រជែងរបស់អាស៊ាន(២)ពន្លឿនសមាហរណកម្ម តំបន់ ដោយអនុវត្តវិធានការណ៍សេរីភារូបនីយកម្ម និងសម្រួលពាណិជ្ជកម្មនិងការផ្សព្វផ្សាយ និង (៣) លើក ទឹកចិត្តវិស័យឯកជន ឱ្យចូលរួមក្នុងសមាហរណកម្មនៃវិស័យអាទិភាព។

អាស៊ានបានអនុម័តវិធានការ ដើម្បីធ្វើសមាហរណកម្មវិស័យអាទិភាពផ្សេងៗរួមមាន៖ (១) សេរីភារូបនីយកម្ម (នៃពាណិជ្ជកម្មទំនិញ សេវាកម្ម និងការវិនិយោគ) (២) ការលុបបំបាត់ចោលរបាំង ពាណិជ្ជកម្មទាំងអស់ (៣) ការសម្របសម្រួលពាណិជ្ជកម្មនិងវិនិយោគ (វិធានប្រភពដើមទំនិញ នីតិវិធីពន្ធគយ បទដ្ឋានផ្សេងៗ សេវាកម្មកសិកម្ម និងការសម្របសម្រួលទេសចរណ៍) (៤) លំហូរនៃពាណិជ្ជកម្ម ជំនាញការ និង អ្នកមានវិជ្ជាជីវៈ (៥) ការជំរុញ និងត្រួតពិនិត្យ (ការជំរុញពាណិជ្ជកម្ម និងវិនិយោគ) និង (៦) ផ្នែក សមាហរណកម្មដទៃទៀត (កម្មសិទ្ធិឧស្សាហកម្ម ការអភិវឌ្ឍវិស័យអាទិភាព (កម្មសិទ្ធិបញ្ញា និងការអភិវឌ្ឍ ធនធានមនុស្ស) ។

ក្នុងឆ្នាំ១៩៩៥ ប្រទេសជាសមាជិកអាស៊ានបានចុះហត្ថលេខាលើកិច្ចព្រមព្រៀងជាគ្របខ័ណ្ឌ ស្តីពីសេវាកម្ម (AFAS) ដើម្បីលុបចោលការដាក់កម្រិតលើពាណិជ្ជកម្មសេវាកម្ម និងដើម្បីពង្រីកកិច្ចសហ- ប្រតិបត្តិការក្នុងវិស័យសេវាកម្ម។ ក្រោមក្របខ័ណ្ឌការងារនេះ អាស៊ានបានចរចាសេរីភារូបនីយកម្មក្នុង វិស័យអាទិភាពចំនួន៧ មានដូចជា៖ សេវាអាជីវកម្មនៃការដឹកជញ្ជូនតាមអាកាស សំណង់ ហិរញ្ញវត្ថុ ការដឹក ជញ្ជូនតាមផ្លូវទឹក ទូរគមនាគមន៍ និងទេសចរណ៍។ ពិធីសារដើម្បីអនុវត្តការសន្យាដំបូងលើសេវាកម្មចំនួន ៥ (ការដឹកជញ្ជូនតាមអាកាស សេវាអាជីវកម្ម ការដឹកជញ្ជូនតាមផ្លូវទឹក ទូរគមនាគមន៍ និងទេសចរណ៍) បានចូលជាធរមាននៅថ្ងៃទី៣១ ខែមីនា ឆ្នាំ១៩៩៨។ ពិធីសារដើម្បីអនុវត្តការសន្យាដំណាក់កាលទី២ និង ទី៣ ដែលផ្តោតលើសេវាអាទិភាព ៧ បានចូលជាធរមាននៅថ្ងៃទី៣១ ខែមីនា ឆ្នាំ១៩៩៩ និងនៅថ្ងៃទី៣១ ខែមីនា ឆ្នាំ២០០២ ជាបន្តបន្ទាប់។ ការចរចាជុំទី៣បានបញ្ចប់នៅថ្ងៃទី៣១ ខែធ្នូ ឆ្នាំ២០០៤។ ភាពជឿនលឿនគួរឱ្យកត់ សម្គាល់បានត្រូវសម្រេចបាន នៅការចរចាជុំទី៤ ដែលបានចប់ក្នុងខែតុលាឆ្នាំ២០០៦។ ប្រទេសជាសមាជិក អាស៊ានបានយល់ព្រមលុបចោលទម្រង់នៃការដាក់កម្រិតទាំងអស់ ដែលប៉ះពាល់ដល់ប្រព្រឹត្តិកម្មជាតិ និង លទ្ធភាពចូលទីផ្សារក្នុងវិស័យសេវាកម្ម ឱ្យបានមុនឆ្នាំ ២០១៥។

កិច្ចព្រមព្រៀងគ្របខ័ណ្ឌស្តីពីតំបន់វិនិយោគអាស៊ាន (AIA) ដែលបានចុះហត្ថលេខា ក្នុងឆ្នាំ១៩៩៨ បើកឱ្យមានលំហូរវិនិយោគឆ្លងកាត់តាមព្រំដែនដ៏សេរីមុនឆ្នាំ ២០២០។ កិច្ចព្រមព្រៀងនេះ រួម បញ្ចូលការវិនិយោគផ្ទាល់ក្នុងឧស្សាហកម្ម ផលិតកម្ម ផលដល រុក្ខាប្រមាញ់ ឧស្សាហកម្មរុករករ៉ែ កសិកម្ម និងសេវាកម្ម ជាប់ទាក់ទងនឹងសកម្មភាពទាំងនេះ។ ខដាក់លក្ខខណ្ឌ ដែលបានត្រូវបញ្ជាក់ច្បាស់ដោយ ប្រទេសសមាជិកទាំងនោះ និងបានត្រូវដាក់ក្នុងតារាងបញ្ជីលើកលែងបណ្តោះអាសន្ន នឹងត្រូវបានបញ្ចប់មុន ឆ្នាំ២០១៥ ចំពោះវិនិយោគិនអាស៊ាន និងមុនឆ្នាំ២០២០ ចំពោះវិនិយោគិនដទៃទៀត។ សមាជិកស្ថាបនិកទាំង ៦ បានសម្រេចពន្លឿនដំណើរការនេះ ដោយបញ្ចប់ការដាក់លក្ខខណ្ឌ ចំពោះឧស្សាហកម្មផលិតកម្ម ក្នុងឆ្នាំ ២០០៣ សម្រាប់វិនិយោគិនអាស៊ាន និងក្នុងឆ្នាំ២០១០ សម្រាប់វិនិយោគិនដទៃទៀត។ ក្នុងឆ្នាំ២០០៣ ប្រទេសមីយ៉ាន់ម៉ា បានបញ្ចប់ការដាក់លក្ខខណ្ឌរបស់ខ្លួនចំពោះឧស្សាហកម្មផលិតកម្មសម្រាប់វិនិយោគិន អាស៊ាន។

អាស៊ានកំពុងសិក្សារកមធ្យោបាយដទៃទៀត ក្នុងការបង្កើនសមាហរណកម្មសេដ្ឋកិច្ចក្នុងតំបន់ ដែលរួមមានវិធានការបន្ថែមក្នុងការលុបបំបាត់ឧបសគ្គ ដែលនៅមានចំពោះពាណិជ្ជកម្មទំនិញនិងសេវាកម្ម និងចំពោះការវិនិយោគដោយពន្លឿនសមាហរណកម្មក្នុងវិស័យអាទិភាពចំនួន១១ (ការដឹកជញ្ជូនតាមអាកាស ឧស្សាហកម្មថយន្ត កសិឧស្សាហកម្ម គ្រឿងអេឡិចត្រូនិក ផលជល ផលិតផលសុខាភិបាល បច្ចេកវិទ្យា ព័ត៌មាន និងទូរគមនាគមន៍ ផលិតផលធ្វើពីកៅស៊ូ ក្រណាត់ និងសម្លៀកបំពាក់ ទេសចរណ៍ និង ឧស្សាហកម្មឈើ) និងដោយការដាក់ឱ្យអនុវត្តយន្តការដោះស្រាយជម្លោះដ៏មានប្រសិទ្ធភាព ដែលយកគំរូតាម យន្តការរបស់ WTO ដើម្បីធានាឱ្យមានការអនុវត្តតាម។ វិធានការទាំងនេះបានត្រូវដាក់ឱ្យអនុវត្តជា ដំណាក់ៗ ដោយបានចាប់ផ្តើមពីថ្ងៃទី០១ ខែមករា ឆ្នាំ២០០៤។

**២៤.៤. ការបង្រួមគម្លាតអភិវឌ្ឍន៍**

អាស៊ានគឺជាបណ្តុំនៃប្រទេសដែលមានកម្រិតអភិវឌ្ឍន៍ខុសៗគ្នា។ លើកលែងតែប្រទេសសិង្ហបុរី ចេញប្រទេសជាសមាជិកអាស៊ាន ជាទូទៅជាប្រទេសដែលមានសេដ្ឋកិច្ចទាប ឬមធ្យមដែលមានលក្ខណៈ ពិសេសមួយចំនួនដូចគ្នា។ ប៉ុន្តែពួកគេមានគម្លាតសេដ្ឋកិច្ចគួរឱ្យចាប់អារម្មណ៍ ក្នុងចំណោមប្រទេសជា សមាជិកអាស៊ាន។ គម្លាតអភិវឌ្ឍន៍រវាងសមាជិកចាស់ ៦ (អាស៊ាន-៦) និងសមាជិកថ្មី (CLMV) គឺមានទំហំធំ និងខុសគ្នាតាមលក្ខណៈរបស់ពួកគេ។ ការបង្រួមគម្លាតអភិវឌ្ឍន៍តម្រូវឱ្យមានកំណែទម្រង់សេដ្ឋកិច្ចនិងសង្គម ជាក់ស្តែងពីសំណាក់ប្រទេសសមាជិកថ្មី និងការគាំទ្រពេញលេញពីសំណាក់ប្រទេសសមាជិកដែលមានការ អភិវឌ្ឍខ្ពស់ជាង។

ជាមធ្យោបាយកាត់បង្រួមគម្លាតអភិវឌ្ឍន៍ក្នុងអាស៊ាន និងជួយប្រទេសសមាជិកថ្មីរបស់អាស៊ាន ដែលមានកម្ពុជា ឡាវ មីយ៉ាន់ម៉ា និងវៀតណាម (CLMV) ក្នុងដំណើរការសមាហរណកម្មក្នុងតំបន់ អាស៊ាន បានប្រកាសនូវការផ្តួចផ្តើមគំនិតស្តីពីសមាហរណកម្មអាស៊ាន (IAI) ក្នុងខែវិច្ឆិកា ឆ្នាំ២០០០ នៅឯកិច្ចប្រជុំ កំពូលអាស៊ានលើកទី៤។ ការផ្តួចផ្តើមគំនិតដើម្បីសមាហរណកម្មអាស៊ាន (IAI) ឈរលើគោលការណ៍ «ដោយ ជួយធ្វើឱ្យប្រទេសជិតខាងរីកចម្រើន អាស៊ាននឹងរីកចម្រើន» ។ ផែនការសកម្មភាព និងគម្រោងជាក់ស្តែង នានាត្រូវបានរៀបចំឡើង និងត្រូវបានអនុម័តដោយកិច្ចប្រជុំកំពូលអាស៊ានលើកទី៦ នាពេលឆ្នាំពេញ ក្នុងខែវិច្ឆិកាឆ្នាំ ២០០២ ដើម្បីអនុវត្តគំនិតផ្តួចផ្តើមសមាហរណកម្មអាស៊ាន (IAI) ។ ផែនការសកម្មភាពនោះ បានផ្តោតលើវិស័យអាទិភាព៤៖ ហេដ្ឋារចនាសម្ព័ន្ធ (ការដឹកជញ្ជូននិងថាមពល) ការអភិវឌ្ឍធនធានមនុស្ស (ការកសាងសមត្ថភាពនៃវិស័យសាធារណៈ កម្លាំងពលកម្ម និកម្មភាព និងឧត្តមសិក្សា) បច្ចេកវិទ្យាព័ត៌មាន និងទូរគមនាគមន៍ និង ការជំរុញសមាហរណកម្មសេដ្ឋកិច្ចក្នុងតំបន់ (ពាណិជ្ជកម្មទំនិញនិងសេវាកម្ម ពន្ធគយ បទដ្ឋាន និងការវិនិយោគ) ក្នុងប្រទេសសមាជិកអាស៊ានថ្មី CLMV ។ គម្រោងនៃគំនិតផ្តួចផ្តើមសមាហរណកម្ម អាស៊ាន (IAI) សរុបមានចំនួន ៨៥ ប៉ុន្តែមានតែ ៦១ គម្រោងទេ ដែលរកបានប្រភពមូលនិធិ ដែលក្នុងនោះ ២១ គម្រោងបានបញ្ចប់រួចហើយ ១៣ គម្រោងកំពុងដំណើរការ និង២៦គម្រោងកំពុងតែត្រូវបានរៀបចំ។ ប្រទេសសមាជិកអាស៊ានចាស់ទាំង៦បានផ្តល់ទឹកប្រាក់ ៣.៦ លានដុល្លារអាមេរិក ដើម្បីធ្វើហិរញ្ញប្បទាន គម្រោងទាំងនេះ។ គំនិតផ្តួចផ្តើមសមាហរណកម្មអាស៊ាន (IAI) គឺជាកម្មវិធីប្រកបដោយមហិជ្ជតា។ ក្នុង ចំណោមគម្រោងនានា មានគម្រោងមួយដែលជាគម្រោងសាងសង់ផ្លូវដែកឆ្លងកាត់អាស៊ី រវាងសិង្ហបុរី និង គុនមិញ ដែលនឹងតភ្ជាប់សិង្ហបុរី ម៉ាឡេស៊ី ថៃ កម្ពុជា វៀតណាម និងចិន។

ការគាំទ្រផ្នែកហិរញ្ញវត្ថុពីប្រទេសប្រូកប៊ី មានសារៈសំខាន់ខ្លាំងណាស់ សម្រាប់អនុវត្តគម្រោងនានា របស់អាស៊ាន។ ម្ចាស់ជំនួយទ្វេភាគី និងពហុភាគីដូចជាអង្គការ JICA UNDP និងដៃគូអភិវឌ្ឍន៍ដទៃទៀតបាន សន្យាចរហើយថា នឹងផ្តល់មូលនិធិដល់គម្រោងរបស់ IAI មួយចំនួន។ ដើម្បីបំពេញកង្វះខាតនៃធនធាន អាស៊ានបានបង្កើតមូលនិធិអភិវឌ្ឍន៍ ដើម្បីទទួលវិភាគទានពីសំណាក់ប្រទេសសមាជិកទាំងអស់។

**២៤.៥. សមាហរណកម្មហិរញ្ញវត្ថុក្នុងអាស៊ាន**

**២៤.៥.១. ផែនទីបង្ហាញផ្លូវសម្រាប់សមាហរណកម្មហិរញ្ញវត្ថុអាស៊ាន**

កម្មវិធីសកម្មភាពរៀងថ្ងៃ (VAP) ដែលយល់ព្រមដោយមេដឹកនាំអាស៊ានក្នុងឆ្នាំ២០០៤ មាន រយៈពេល៦ឆ្នាំ និងមានគោលបំណង ដើម្បីដាក់ដំណើរការសហគមន៍សេដ្ឋកិច្ចអាស៊ាន ដែលផ្អែកលើសសរ ស្តម្ភចំនួន៣ គឺ៖ កិច្ចសហប្រតិបត្តិការនយោបាយនិងសន្តិសុខ កិច្ចសហប្រតិបត្តិការសេដ្ឋកិច្ច និងកិច្ចសហ ប្រតិបត្តិការសង្គមនិងវប្បធម៌។

កម្មវិធីសកម្មភាពរៀងថ្ងៃ (VAP) នេះគិតគូរលើជំហានសំខាន់ ទាក់ទងនឹងកិច្ចសហប្រតិបត្តិការ ហិរញ្ញវត្ថុ ដែលយកមកពីផែនទីបង្ហាញផ្លូវសម្រាប់សមាហរណកម្មហិរញ្ញវត្ថុ និង រូបិយវត្ថុអាស៊ាន (RMFMA) ។ ផែនទីបង្ហាញផ្លូវសម្រាប់សមាហរណកម្មហិរញ្ញវត្ថុ និង រូបិយវត្ថុអាស៊ាន (RMFMA) មានគោលដៅបង្កើន សមត្ថភាពអភិវឌ្ឍន៍ទីផ្សារហិរញ្ញវត្ថុក្នុងតំបន់ តាមរយៈកម្មវិធីបណ្តុះបណ្តាលសម្រាប់មន្ត្រីអាស៊ាន សម្រាប់ បង្កើនសមត្ថភាពគ្រប់គ្រង និង ត្រួតពិនិត្យទីផ្សារហិរញ្ញវត្ថុ។ គំនិតដូចផ្តើមទាំងនេះនឹងជួយដល់ការអភិវឌ្ឍ ហេដ្ឋារចនាសម្ព័ន្ធ ការអនុវត្ត និងបទដ្ឋានទីផ្សារ ដែលរួមមាន ការគ្រប់គ្រងហានិភ័យ និងការបង្កើនសាច់ប្រាក់ ងាយស្រួល។

អាស៊ានក៏មានគោលបំណងជំរុញសមាហរណកម្មបន្ថែមទៀតលើទីផ្សារហិរញ្ញវត្ថុ ដោយតភ្ជាប់ ផ្សារហ៊ុនអាស៊ានមុនឆ្នាំ២០១០ ឱ្យទៅជាបណ្តាញដ៏រលូន និង ស្ថិតិរមូលមួយ។ សមាហរណកម្មនេះនឹងត្រូវ សម្រេចបានតាមរយៈការធ្វើសុខដុមនីយកម្មនៃបទដ្ឋាន ការអនុវត្តល្អ ការសម្របសម្រួលការទិញភាគហ៊ុន ឆ្លងកាត់ព្រំដែន និងការរៀបចំស្តង់ដារអាស៊ានសម្រាប់វិនិយោគលើទ្រព្យសកម្ម។ ដើម្បីអនុវត្តដំណើរការ សមាហរណកម្ម បណ្តារដ្ឋមន្ត្រីហិរញ្ញវត្ថុអាស៊ានបានរៀបចំអង្គសិក្ខាសាលាជាបន្តបន្ទាប់ ដើម្បីបើកដំណើរ ការសន្ទស្សន៍ ពីរគឺ៖ សន្ទស្សន៍ FTSE/ASEAN ដែលមានស្ថាប័ន៨០ ដែលដើរតួនាទីជាស្ថាប័នមូលដ្ឋាន សម្រាប់ផ្សារហ៊ុនក្នុងតំបន់ និងសន្ទស្សន៍ទីផ្សារ FTSE/ASEAN 40 ដែលកើតឡើងពីសហគ្រាសធំបំផុត ចំនួន៤០ ដែលបានចុះបញ្ជីក្នុងផ្សារហ៊ុនអាស៊ាន។

ក្រុមការងារពីរបានត្រូវបង្កើតឡើង ដើម្បីសិក្សាពីមធ្យោបាយក្នុងការឈានដល់គោលដៅនេះ។ ក្រុមទី១សិក្សាលើការរួមបញ្ចូល និងការតភ្ជាប់រវាងផ្សារហ៊ុនអាស៊ាន ហើយក្រុមទី២ពិនិត្យលើរបៀប ពង្រីកការតភ្ជាប់ក្នុងចំណោមផ្សារមូលបត្រអាស៊ាន។

**២៤.៥.២. សេរីភារូបនីយកម្មនៃគណនីមូលធនអាស៊ាន**

ដំណើរការកិច្ចសហប្រតិបត្តិការហិរញ្ញវត្ថុអាស៊ានមានទិសដៅ ធ្វើសេរីភារូបនីយកម្មនៃគណនី មូលធនតាមលំដាប់លំដោយ ក្នុងគោលបំណងគាំទ្រកំណើនសេដ្ឋកិច្ច និងធានាបាននូវស្ថេរភាពហិរញ្ញវត្ថុ

និងម៉ាក្រូសេដ្ឋកិច្ច។ ចក្ខុវិស័យអាស៊ាន គឺបង្កើតឱ្យបានមុនឆ្នាំ២០២០នូវលំហូរទុនដ៏សេរីឆ្លងកាត់ព្រំដែន ដែលអាចជួយធ្វើឱ្យប្រសើរឡើង នូវប្រសិទ្ធភាពនិងសុខុមាលភាពសេដ្ឋកិច្ចក្នុងតំបន់។ ខណៈពេលជាមួយគ្នា នេះប្រទេសជាសមាជិកអាស៊ានបានយល់ពីហានិភ័យដ៏សម្បើម ដែលកើតឡើងជាមួយសេរីភាវូបនីយកម្ម ប្រសិនបើទីផ្សារក្នុងស្រុកណាមួយខ្វះខាតសមត្ថភាពផ្នែកស្ថាប័ន និងធនធានមនុស្សក្នុងការគ្រប់គ្រងនិង ត្រួតពិនិត្យហិរញ្ញវត្ថុ។

Mongrué និង Robert (២០០៥) បង្ហាញថា សេរីភាវូបនីយកម្មនៃគណនីមូលធនផ្តល់នូវ អត្ថប្រយោជន៍មួយចំនួនដល់ប្រទេសកំពុងតែរីកចម្រើន។ សេរីភាវូបនីយកម្មនេះជួយពន្លឿនចលនាប្រមូលផ្តុំ សេដ្ឋកិច្ច ដោយផ្តល់ភាពអាចប្រើប្រាស់បានចំពោះប្រាក់សន្សំជាសកល។ ដំណើរការនេះក៏ជួយបង្កើនភាព ធន់នៃសេដ្ឋកិច្ច នៅពេលដែលប្រឈមជាមួយបម្រែបម្រួលដ៏ធំមកពីខាងក្រៅប្រព័ន្ធ ដោយសម្របសម្រួល ភាពខុសគ្នាតាមវិស័យ។ ដំណើរការនេះរួមចំណែកដល់ការបង្កើនប្រសិទ្ធភាពនៃប្រព័ន្ធធនាគារ ដោយពង្រឹង ការប្រកួតប្រជែងនិងជាហេតុនាំឱ្យថ្លៃនៃការផ្តល់ហិរញ្ញប្បទានទាបជាងមុន។ ជាងនេះទៀត វិនិយោគបរទេស ផ្ទាល់ជួយដល់ការផ្ទេរបច្ចេកវិទ្យា។ ក្រៅពីនេះទៀត សេរីភាវូបនីយកម្មនៃគណនីមូលធននឹងអាចឱ្យប្រទេស ជាសមាជិកអាស៊ានបញ្ជូនប្រាក់ចូលទៅដាក់ក្នុងប្រាក់សន្សំក្នុងតំបន់ ហើយវិនិយោគប្រាក់នោះនៅកន្លែង ផ្សេងទៀតក្នុងពិភពលោក។

មេរៀនសំខាន់នៃវិបត្តិហិរញ្ញវត្ថុអាស៊ីឆ្នាំ១៩៩៧-១៩៩៨ គឺថា ការធ្វើទំនើបកម្មប្រព័ន្ធហិរញ្ញវត្ថុគឺជា បុរេលក្ខខណ្ឌចាំបាច់សម្រាប់ការបើកគណនីមូលធន។ លក្ខខណ្ឌចាំបាច់សម្រាប់ធ្វើសេរីភាវូបនីយកម្មគណនី មូលធនតាមលំដាប់លំដោយមានដូចខាងក្រោម៖

- របបអត្រាប្តូរប្រាក់ត្រូវតែមានភាពអាចប្រែប្រួលបាន។
- បរិយាកាសម៉ាក្រូសេដ្ឋកិច្ចចាំបាច់ត្រូវតែមានស្ថេរភាព។
- ប្រព័ន្ធហិរញ្ញវត្ថុចាំបាច់ត្រូវតែអាចដើរតួនាទីរបស់ខ្លួនក្នុងការធ្វើអន្តរការីកម្ម និងវាយតម្លៃហានិភ័យ របស់ខ្លួនទៅនឹងហានិភ័យឥណទាន (កម្រិតអប្បបរមានៃការគ្រប់គ្រងនិងត្រួតពិនិត្យបទដ្ឋានតឹងរ៉ឹង ក្នុងការធ្វើសវនកម្មគណនី តម្លាភាព និងការប្រកាសជាសាធារណៈនៃព័ត៌មានហិរញ្ញវត្ថុ) ។
- បរិធានទីផ្សារចាំបាច់ត្រូវតែបង្កើតឡើងក្នុងកម្រិតសមល្មមមួយ ជាពិសេសសម្រាប់បំណុល សាធារណៈនិងការគ្រប់គ្រងទីផ្សាររូបិយប័ណ្ណ។
- បរិបទនយោបាយក៏ចាំបាច់ទាមទារឱ្យមានការគិតគូរផងដែរ ជាពិសេសហានិភ័យ ក្រមសីលធម៌ ដែលអាចកើតមានខណៈពេលដែលជួយសង្គ្រោះធនាគារដែលបានដួលរលំ។

ប្រទេសសមាជិកអាស៊ានជឿជាក់ថា សេរីភាវូបនីយកម្មនៃទីផ្សារហិរញ្ញវត្ថុនឹងអាចជួយឱ្យមាន ប្រសិទ្ធភាពសេដ្ឋកិច្ច ពីព្រោះការត្រួតពិនិត្យទប់ស្កាត់ល្អ អភិបាលកិច្ចនៃសាជីវកម្មល្អ សិទ្ធិរបស់ឥណទាយក ត្រូវបានការពារបទដ្ឋានគណនេយ្យ និងសវនកម្មមានតម្លាភាព និងនីតិវិធីក្ស័យធន និងអសាធារណៈត្រូវបាន អនុវត្តយ៉ាងខ្ជាប់ខ្ជួន។

ដោយគិតពីចរាចរណ៍លើទម្រង់សេដ្ឋកិច្ច និងប្រព័ន្ធហិរញ្ញវត្ថុដែលខុសគ្នានៃប្រទេសជាសមាជិករបស់ខ្លួន អាស៊ានបានអនុម័តយកវិធីសាស្ត្រដែលអាចបត់បែនបានមួយ ក្នុងការអនុវត្តសេរីភាវូបនីយកម្មគណនីមូលធន។ ទោះបីជាប្រទេសជាសមាជិកបានយល់ស្របថា សេរីភាវូបនីយកម្មនៃគណនីមូលធនត្រូវតែធ្វើឡើងក្នុងលក្ខណៈលំដាប់លំដោយ និងក្នុងជំហានជាមួយសេរីភាវូបនីយកម្មហិរញ្ញវត្ថុ ប្រទេសនីមួយៗមានសេរីភាពក្នុងការតាក់តែងកម្មវិធីសេរីភាវូបនីយកម្មគណនីមូលធនផ្ទាល់ខ្លួន ដើម្បីជៀសវាងផលប៉ះពាល់ដែលអាចបង្កគ្រោះថ្នាក់នៃការដកមូលធនចេញ ដែលបានកើតឡើងក្នុងកំឡុងពេលវិបត្តិហិរញ្ញវត្ថុអាស៊ី។ គេហទំព័រស្តីពីរបបគណនីមូលធនអាស៊ានត្រូវបានដាក់ឱ្យដំណើរការក្នុងខែមេសាឆ្នាំ២០០៦ ក្នុងកំឡុងពេលនៃកិច្ចប្រជុំរដ្ឋមន្ត្រីហិរញ្ញវត្ថុអាស៊ានលើកទី១០ ដើម្បីអាចឱ្យប្រទេសសមាជិកនីមួយៗគិតឃើញនូវប្រព័ន្ធមួយស័ក្តិសមបំផុតសម្រាប់ខ្លួន និងចាត់វិធានការសម្រាប់កំណែទម្រង់ស្ថាប័នហិរញ្ញវត្ថុនិងការប្រព្រឹត្តទៅនៃអាជ្ញាធរដែលជានិយ័តករចំពោះសេរីភាវូបនីយកម្មគណនីមូលធន។

**២៤.៥.៣. សេរីភាវូបនីយកម្មនៃសេវាកម្មហិរញ្ញវត្ថុក្នុងអាស៊ាន**

សេវាកម្មហិរញ្ញវត្ថុនៃប្រទេសជាសមាជិកអាស៊ាន បានត្រូវធ្វើសេរីភាវូបនីយកម្មបន្តិចម្តងៗក្រោមកិច្ចព្រមព្រៀង AFAS ដែលបានចុះហត្ថលេខាដោយរដ្ឋមន្ត្រីសេដ្ឋកិច្ចអាស៊ាននៅថ្ងៃទី១៥ ខែធ្នូ ឆ្នាំ១៩៩៥។ ផ្អែកលើលក្ខខណ្ឌនៃកិច្ចព្រមព្រៀងនេះ កិច្ចចរចាចាំបាច់ត្រូវតែធ្វើឡើងដើម្បីបំពេញការប្តេជ្ញានៃប្រទេសសមាជិកចំពោះការសន្យារបស់ពួកគេ ក្រោមកិច្ចព្រមព្រៀងទូទៅស្តីពីពាណិជ្ជកម្មសេវាកម្ម (GATS) ។

កិច្ចចរចាជុំទី១ ដែលមានគោលដៅធ្វើសេរីភាវូបនីយកម្មនៃពាណិជ្ជកម្មសេវាកម្មហិរញ្ញវត្ថុ ត្រូវបានរៀបចំឡើង ក្រោមការគាំទ្ររបស់គណៈកម្មាធិការសម្របសម្រួលសេវាកម្មអាស៊ាន។ ប៉ុន្តែក្នុងខែមិថុនា ឆ្នាំ ១៩៩៩ រដ្ឋមន្ត្រីសេដ្ឋកិច្ចអាស៊ានបានសម្រេចផ្ទេរក្របខ័ណ្ឌការងារចរចាស្តីពីសេវាកម្មហិរញ្ញវត្ថុទៅឱ្យរដ្ឋមន្ត្រីហិរញ្ញវត្ថុវិញ។ កិច្ចចរចាស្តីពីសេរីភាវូបនីយកម្មនៃសេវាកម្មហិរញ្ញវត្ថុបច្ចុប្បន្នត្រូវបានអនុវត្តក្រោមការគាំទ្ររបស់កិច្ចប្រជុំរដ្ឋមន្ត្រីហិរញ្ញវត្ថុអាស៊ាន។ ក្រុមការងារមួយសម្រាប់កិច្ចការសេរីភាវូបនីយកម្មហិរញ្ញវត្ថុអាស៊ាន ក្រោមកិច្ចព្រមព្រៀងជាក្របខ័ណ្ឌស្តីពីសេវាកម្មអាស៊ាន (AFAS) បានត្រូវបង្កើតឡើង ដើម្បីដឹកនាំកិច្ចការដ៏សំខាន់នេះ។ អង្គការនេះពេលខ្លីនឹងវែងចំពោះសេរីភាវូបនីយកម្មត្រូវបានបង្កើតឡើង។

ទាក់ទងនឹងអង្គការនេះពេលខ្លី ប្រទេសជាសមាជិកអាស៊ានបានឈានដល់កិច្ចព្រមព្រៀងមួយដើម្បីស្នើឡើងនូវការប្តេជ្ញាយ៉ាងតិចបំផុតក្នុងមួយអនុវិស័យ សម្រាប់ការចរចាជុំនីមួយៗ។ សម្រាប់ប្រទេសជាសមាជិក WTO ការប្តេជ្ញាទាំងនេះត្រូវតែលើសពីការប្តេជ្ញាក្រោមកិច្ចព្រមព្រៀង GATS ហើយការប្តេជ្ញាទាំងនេះមានលក្ខណៈអនុគ្រោះជាងរបបបច្ចុប្បន្ន ចំពោះប្រទេសមិនមែនជាសមាជិក WTO ។

អង្គការនេះពេលវែងសម្រាប់នាំផ្លូវដំណើរការសេរីភាវូបនីយកម្មសេវាកម្មហិរញ្ញវត្ថុមានដូចខាងក្រោម៖

- សេរីភាវូបនីយកម្មនៃសេវាកម្មហិរញ្ញវត្ថុត្រូវធ្វើស្របទៅតាមទិសដៅ «លំហូរសេវាកម្មដោយសេរីមុនឆ្នាំ២០២០» ។ ប៉ុន្តែការធ្វើសេរីភាវូបនីយកម្មសេវាកម្មហិរញ្ញវត្ថុត្រូវធ្វើឡើងជាដំណាក់ ដោយគិតគូរពីកម្រិតខុសគ្នានៃការអភិវឌ្ឍវិស័យហិរញ្ញវត្ថុរបស់ប្រទេសនីមួយៗនិងតម្រូវការក្នុងការពង្រឹងបទប្បញ្ញត្តិប្រុងប្រយ័ត្ន ការត្រួតពិនិត្យដែលមានប្រសិទ្ធភាព និងសមត្ថភាពស្ថាប័ន។

- ប្រទេសជាសមាជិកមានសេរីភាពក្នុងការរៀបចំដំណាក់កាលសម្រាប់សេរីភាវូបនីយកម្ម អនុវិស័យ និងក្នុងការលុបចោលការដាក់កំហិត ដោយគោរពទៅតាមវិធីទាំង៤នៃការផ្តល់សេវា អនុវត្តតាមបទបញ្ញត្តិនៃកិច្ចព្រមព្រៀង GATS ស្តីពីការចូលទីផ្សារ ប្រព្រឹត្តកម្មជាតិ និងគោលការណ៍នៃប្រទេសទទួលការអនុគ្រោះបំផុត (MFN) ។
- ដំណាក់កាលទាំងនេះ នឹងត្រូវកំណត់ម្តងក្នុងរយៈពេល៣ឆ្នាំសម្រាប់ការចរចាជុំថ្មី ដោយគិតគូរពីលទ្ធផលនៃជុំនីមួយៗ ដើម្បីរក្សាល្បឿននៃការធ្វើសេរីភាវូបនីយកម្មរហូតដល់ឆ្នាំ ២០២០។
- ការពិនិត្យឡើងវិញនឹងត្រូវធ្វើឡើងដើម្បីធានាថា ការប្តេជ្ញាក្រោមកិច្ចព្រមព្រៀង AFAS ធ្វើបានដូចការគ្រោងទុកនិងស្របទៅតាមគោលដៅរយៈពេលវែងនៃលំហូរសេវាកម្មដោយសេរី។
- ការប្តេជ្ញាទាំងអស់គឺជាកាតព្វកិច្ចផ្លូវច្បាប់។

ជាមួយកិច្ចព្រមព្រៀងលើអញ្ញត្តិរយៈពេលខ្លីនិងវែង កិច្ចចរចាជុំទីស្តីពីសេរីភាវូបនីយកម្មសេវាកម្មហិរញ្ញវត្ថុក្រោមកិច្ចព្រមព្រៀង AFAS បានត្រូវចាប់ផ្តើមក្នុងឆ្នាំ ២០០១ និងបញ្ចប់ក្នុងឆ្នាំ ២០០២។ ពិធីសារអនុវត្តការប្តេជ្ញាគម្រោងទី ២ បានត្រូវចុះហត្ថលេខាដោយរដ្ឋមន្ត្រីហិរញ្ញវត្ថុអាស៊ាន នៅថ្ងៃទី០៦ ខែមេសា ឆ្នាំ២០០២ នាទីក្រុងយ៉ាងហ្វូន ប្រទេសមីយ៉ាន់ម៉ា។ កិច្ចចរចាជុំទី៣បានចាប់ផ្តើមក្នុងឆ្នាំ២០០៣ ហើយពិធីសារអនុវត្តការប្តេជ្ញាគម្រោងទី៣បានត្រូវចុះហត្ថលេខានៅកិច្ចប្រជុំរដ្ឋមន្ត្រីហិរញ្ញវត្ថុលើទី៩ក្នុងខែមេសា ឆ្នាំ២០០៥ នាទីក្រុងរៀងច័ន្ទ ប្រទេសឡាវ។ កិច្ចចរចាជុំទី៤ស្តីពីសេរីភាវូបនីយកម្ម សេវាកម្មហិរញ្ញវត្ថុបានចាប់ផ្តើមនៅថ្ងៃទី០១ ខែមីនា ឆ្នាំ២០០៦ នាក្រុងសៀមរាប។ កិច្ចចរចាជុំនេះផ្អែកលើវិធីសាស្ត្រតារាងវិជ្ជមាននិងបានត្រូវគ្រោងបញ្ចប់មុនចុងឆ្នាំ២០០៧។

**២៤.៥.៤. ការពង្រឹងកិច្ចសហប្រតិបត្តិការរូបិយវត្ថុ**

ដើម្បីការពារទុកជាមុន ចំពោះការវាយប្រហារមកលើរូបិយប័ណ្ណក្នុងតំបន់ និងដើម្បីបង្កើតប្រព័ន្ធសហប្រតិបត្តិការហិរញ្ញវត្ថុទៅវិញទៅមកក្នុងតំបន់ ប្រទេសសមាជិកអាស៊ានបានដាក់ឱ្យដំណើរការក្នុងឆ្នាំ២០០២ នូវមូលនិធិផ្លាស់ប្តូរ (SWAP) របស់អាស៊ាន ដែលបានក្លាយជាមូលដ្ឋាននៃកិច្ចសហប្រតិបត្តិការហិរញ្ញវត្ថុអាស៊ាន។ ដើម្បីពង្រីកកិច្ចសហប្រតិបត្តិការនេះ ប្រទេសជាសមាជិកអាស៊ានបានបង្កើនទំហំទឹកប្រាក់នៃកញ្ចប់ថវិកាបង្វិលរបស់អាស៊ានពីមួយពាន់លានដុល្លារអាមេរិក ដល់ពីរពាន់លានដុល្លារអាមេរិកនៅឯកិច្ចប្រជុំរដ្ឋមន្ត្រីហិរញ្ញវត្ថុអាស៊ានលើកទី១០ ក្នុងខែមេសា ឆ្នាំ២០០៦។ ប្រសិនបើវិបត្តិហិរញ្ញវត្ថុកើតឡើងដែល បណ្តាលឱ្យមានកង្វះខាតសាច់ប្រាក់ងាយស្រួល ដោយសារតែមានការដកចេញវិញនៃទុនបរទេសប្រទេសសមាជិកអាស៊ានអាចស្នើសុំមូលនិធិផ្លាស់ប្តូររបស់អាស៊ាន មុនពេលដែលរកជំនួយពីមូលនិធិផ្លាស់ប្តូរទ្វេភាគីពីប្រទេសប្តូក៣។ ក្រៅពីនេះលេខាធិការដ្ឋានអាស៊ានកំពុងរៀបចំរបាយការណ៍ត្រួតពិនិត្យអាស៊ានដែលបានរៀបចំឡើង ដើម្បីសម្របសម្រួលការពិភាក្សាលើគោលនយោបាយម៉ាក្រូសេដ្ឋកិច្ចរបស់ប្រទេសជាសមាជិក។

**២៤.៦. ទំនាក់ទំនងការបរទេសអាស៊ាននិងយន្តការពិគ្រោះយោបល់**

**២៤.៦.១. សន្និសីទក្រោយកិច្ចប្រជុំថ្នាក់រដ្ឋមន្ត្រីការបរទេស និងភាពជាដៃគូសន្ទនា**

រដ្ឋមន្ត្រីការបរទេសអាស៊ានរៀបចំកិច្ចពិគ្រោះយោបល់ប្រចាំឆ្នាំ នៅសន្និសីទក្រោយកិច្ចប្រជុំថ្នាក់រដ្ឋមន្ត្រីការបរទេស ជាមួយនឹងរដ្ឋមន្ត្រីការបរទេសនៃប្រទេសដៃគូសន្ទនា (អូស្ត្រាលី កាណាដា ចិន សហគមន៍អឺរ៉ុប ឥណ្ឌា ជប៉ុន ណូវែលហ្សឺឡង់ រុស្ស៊ី សហរដ្ឋអាមេរិក ប៉ាហ្គីស្តង់ កូរ៉េខាងត្បូង និងអង្គការ UNDP)។ សន្និសីទក្រោយកិច្ចប្រជុំថ្នាក់រដ្ឋមន្ត្រីការបរទេស ត្រូវបានធ្វើឡើង ក្រោយកិច្ចប្រជុំឧត្តមមន្ត្រីនិងកិច្ចប្រជុំឧត្តមមន្ត្រីការបរទេស។

សន្និសីទក្រោយកិច្ចប្រជុំថ្នាក់រដ្ឋមន្ត្រីការបរទេស គឺជាកម្រិតជំនួបដ៏សំខាន់ដែលបញ្ហាក្នុងតំបន់ទាក់ទងនឹងអាស៊ីអាគ្នេយ៍ ដែលពិភាក្សាលើបញ្ហាដែលផ្តល់ផលប្រយោជន៍ទៅវិញទៅមក។ សន្និសីទក្រោយកិច្ចប្រជុំថ្នាក់រដ្ឋមន្ត្រីការបរទេសមានពីរផ្នែកគឺ៖ កិច្ចប្រជុំពេញអង្គ ដែលចូលរួមដោយប្រទេសសមាជិកអាស៊ានទាំងអស់ និងដៃគូសន្ទនារបស់ខ្លួន ដែលជាតំណាងកម្រិតថ្នាក់រដ្ឋមន្ត្រី និងកិច្ចប្រជុំ «១០+១» ជាបន្តបន្ទាប់រវាងអាស៊ាន និងប្រទេសដៃគូសន្ទនានីមួយៗ។

**២៤.៦.២. កិច្ចប្រជុំវេទិកាតំបន់អាស៊ាន**

កិច្ចប្រជុំវេទិកាតំបន់អាស៊ាន (ARF) បានត្រូវបង្កើតឡើងក្នុងឆ្នាំ១៩៩៤ ដើម្បីរក្សាសន្តិភាពនិងស្ថេរភាព និងជម្រុញការអភិវឌ្ឍនិងវិបុលភាពក្នុងតំបន់។ កិច្ចប្រជុំវេទិកាតំបន់អាស៊ាន (ARF) ត្រូវបានបង្កើតឡើងដោយប្រទេសសមាជិកអាស៊ានទាំង១០ និងភាគីចូលរួម១៥ ដែលមានឥទ្ធិពលលើសន្តិសុខក្នុងតំបន់អាស៊ីប៉ាស៊ីហ្វិកដែលមានប្រទេស៖ អូស្ត្រាលី កាណាដា ចិន ទីម័រខាងកើត សហគមន៍អឺរ៉ុប ឥណ្ឌា ជប៉ុន ម៉ុងហ្គោលី ណូវែលហ្សឺឡង់ ប៉ាហ្គីស្តង់ ប៉ាពួញូញីនី សាធារណរដ្ឋកូរ៉េ សាធារណរដ្ឋប្រជាមានិតកូរ៉េ រុស្ស៊ី និងសហរដ្ឋអាមេរិក។ ARF ផ្តល់វេទិកាសម្រាប់គោលនយោបាយនិងសន្តិសុខក្នុងតំបន់អាស៊ីប៉ាស៊ីហ្វិក។

គោលបំណងសំខាន់នៃ ARF គឺប្រើប្រាស់កិច្ចសន្ទនាដោយចំហ ដើម្បីកាត់បន្ថយការគំរាមកំហែងចំពោះសន្តិសុខ ដែលរួមទាំងផ្នែកយោធា សេដ្ឋកិច្ច នយោបាយ និងសង្គម។ ARF កំពុងតែមានការជឿនលឿនលើមុខប្រញូញ៣ ដែលនោះគឺ៖ ការកសាងទំនុកចិត្ត កិច្ចការការទូតសម្រាប់បង្ការជម្លោះ និងការបង្កើតឡើងនូវយន្តការដោះស្រាយជម្លោះនានា។ ARF មានសក្តានុពលភាពជាយន្តការគំរូមួយសម្រាប់ការជំរុញគោលដៅក្នុងផ្នែកសន្តិសុខសាកលរួមមាន ការប្រឆាំងអំពើហិង្សាសកល សន្តិសុខប្រជាជន ការមិនឱ្យរីកសាយភាយអាវុធបរមាណូ និងអាវុធគីមី ការគ្រប់គ្រងសញ្ញាវុធ និងការកាត់បន្ថយអាវុធ និងការបង្ការមិនឱ្យមានជម្លោះ។

**២៤.៧. ការបង្កើតសហគមន៍អាស៊ាន**

Balassa (ឆ្នាំ១៩៦១) បានពណ៌នាពីដំណាក់កាល៥ ទាក់ទងនឹងសមាហរណកម្មសេដ្ឋកិច្ច៖ (១) តំបន់ពាណិជ្ជកម្មសេរី (លុបបំបាត់ចោលពន្ធគយក្នុងចំណោមប្រទេសសមាជិក) (២) សហគមន៍គយ (អនុម័តយកអត្រាពន្ធគយរួមសម្រាប់ការនាំចូលពីខាងក្រៅសហគមន៍)(៣) ទីផ្សាររួម(លំហូរដ៏សេរីនៃពលកម្មនិងមូលធន) (៤) សហគមន៍សេដ្ឋកិច្ច (សម្របសម្រួលគោលនយោបាយសេដ្ឋកិច្ច) និង (៥) សមាហរណកម្ម

សេដ្ឋកិច្ចទាំងស្រុង (រូបិយប័ណ្ណរួម និងប្រព័ន្ធថវិការរួមបញ្ចូលគ្នា) ។ អ្នកនិពន្ធខ្លះលើកឡើងអំពីសហគមន៍នយោបាយថាជាដំណាក់កាលទី៥នៃសមាហរណកម្មក្នុងតំបន់។

ប៉ុន្តែសមាហរណកម្មក្នុងអាស៊ានមិនចាំបាច់ត្រូវតែយកតាមដំណាក់កាលចាស់ ដូចដែលបានរៀបរាប់ដោយ Balassa នោះទេ។ សមាហរណកម្មក្នុងអាស៊ានមិនត្រូវបានតាក់តែងឡើង ដោយប្រើប្រាស់គំរូរបស់អឺរ៉ុបទេ ហើយនិងដំណើរការក្នុងល្បឿនមួយស្របតាមវប្បធម៌អាស៊ី ដោយប្រើប្រាស់វិធីមិនបង្ខំ។ ចុងក្រោយការសម្រេចបាននូវ AFTA, AFTA Plus, IAI, និង AIA នឹងបង្កើតលទ្ធភាពសម្រាប់ដាក់ឱ្យដំណើរការសហគមន៍ក្នុងតំបន់មួយ ដែលមានសមត្ថភាពប្រឈមមុខនឹងបញ្ហាប្រឈមមុខនានាក្នុងពេលអនាគត។ ការសម្រេចចិត្តក្នុងការបង្កើតសហគមន៍សេដ្ឋកិច្ចអាស៊ានមុនឆ្នាំ ២០២០ គឺជាជំហានមួយក្នុងទិសដៅសមាហរណកម្មសេដ្ឋកិច្ច។

**២៤.៧.១. សហគមន៍នយោបាយនិងសន្តិសុខអាស៊ាន (ASEAN Political-Security Community)**

គោលការណ៍ទាំង១២នៃ សហគមន៍នយោបាយនិងសន្តិសុខអាស៊ាន មានគោលដៅពង្រឹងការអនុវត្តលិខិតតួបការណ៍នយោបាយ ដែលមានស្រាប់៖ សន្និសញ្ញាមិត្តភាពនិងសហប្រតិបត្តិការ (TAC) សេចក្តីថ្លែងការណ៍ស្តីពីតំបន់សន្តិភាព សេរីភាព និងអព្យាក្រឹតភាព (ZOPFAN) និងសន្និសញ្ញាស្តីពីអាស៊ីអាគ្នេយ៍ជាតំបន់គ្មានអាវុធទុយក្លែង (SEANWFZ) ដែលកំពុងបន្តដើរតួនាទីឈានមុខ ក្នុងការពង្រឹងការកសាងទំនុកចិត្ត ការទូតបង្ការជម្លោះ និងដំណោះស្រាយវិវាទដោយសន្តិវិធី។ សហគមន៍នយោបាយ-សន្តិសុខអាស៊ានក៏មានបំណងពង្រឹងផងដែរ នូវសមត្ថភាពជាតិដល់ប្រទេសជាសមាជិក ដើម្បីប្រយុទ្ធប្រឆាំងនឹងភេរវកម្ម ការជួញដូរគ្រឿងញៀន ការជួញដូរមនុស្ស និងឧក្រិដ្ឋកម្មផ្សេងៗផងដែរដទៃទៀត។

បណ្តាញសហប្រតិបត្តិការយោធារវាងប្រទេសអាស៊ាន និងបណ្តាប្រទេសដទៃទៀតនៃអាស៊ីខាងកើត និងអាស៊ីខាងត្បូង បានបើកចំហរនូវសករាជ្យថ្មីមួយនៃសហប្រតិបត្តិការសន្តិសុខ ដោយឆ្លុះបញ្ចាំងនូវសហប្រតិបត្តិការក្នុងបណ្តាប្រទេសនានា ដើម្បីដោះស្រាយការគំរាមកំហែងពីប្រភពមិនមែនបែបប្រពៃណី ដូចជាភេរវកម្មអន្តរជាតិ និងការបះបោរ និងដើម្បីថែរក្សាសន្តិភាពនិងស្ថេរភាពក្នុងតំបន់។

ទោះជាយ៉ាងណាក៏ដោយ សហគមន៍នយោបាយ-សន្តិសុខអាស៊ានទទួលស្គាល់ នូវសិទ្ធិរបស់ប្រទេសជាសមាជិក ក្នុងការអនុវត្តនូវគោលនយោបាយការបរទេស និងយោធារបស់ខ្លួន ដោយពិចារណាទៅលើទំនាក់ទំនងអន្តរជាតិសកម្ម រវាងកត្តានយោបាយ សេដ្ឋកិច្ច និងសង្គម។ ដូចគ្នាផងដែរ ក្រុមប្រឹក្សាជាន់ខ្ពស់នៃសន្និសញ្ញាមិត្តភាពនិងសហប្រតិបត្តិការ នឹងក្លាយទៅជាធាតុផ្សំដ៏ចម្បងមួយរបស់សហគមន៍ ដែលឆ្លុះបញ្ចាំងឱ្យឃើញនូវការប្តេជ្ញាចិត្តរបស់អាស៊ាន ដើម្បីដោះស្រាយជម្លោះឬវិវាទជាមួយគ្នាដោយសន្តិវិធី។ ក្នុងន័យនេះ វេទិកាតំបន់អាស៊ាន (ASEAN Regional Forum) នឹងនៅតែជាវេទិការមួយ សម្រាប់ការផ្លាស់ប្តូរយោបល់លើបញ្ហាសន្តិសុខក្នុងតំបន់ ដោយមានអាស៊ានអ្នកដើរតួនាទីជាអ្នកដឹកនាំ និងទាក់ទងជាមួយប្រទេសជាមិត្តទាំងអស់ជាដៃគូសន្ទនា និងជាអង្គការសហប្រជាជាតិ ដើម្បីជាប្រយោជន៍នៃការលើកស្ទួយសន្តិភាពនិង ស្ថេរភាពក្នុងតំបន់។

**២៤.៧.២. សហគមន៍សេដ្ឋកិច្ចអាស៊ាន (ASEAN Economic Community)**

គោលដៅនៃសហគមន៍សេដ្ឋកិច្ចអាស៊ាន គឺការសម្រេចបាននូវសមាហរកម្មសេដ្ឋកិច្ចដ៏ពេញលេញរបស់អាស៊ាន ដោយមានចរាចរដោយសេរីនៃទំនិញ សេវាកម្ម ការវិនិយោគ មូលធន និងពលករដែលមានជំនាញ។ សហគមន៍សេដ្ឋកិច្ចអាស៊ានមានគោលសម្រេចបានការអភិវឌ្ឍសេដ្ឋកិច្ច ប្រកបដោយសមធម៌ និងកាត់បន្ថយភាពក្រីក្រ និងគម្លាតសេដ្ឋកិច្ច-សង្គម នៅក្នុងតំបន់ត្រឹមឆ្នាំ ២០២០។

សហគមន៍សេដ្ឋកិច្ចអាស៊ានក៏មានគោលបំណងផងដែរ ក្នុងការបង្កើតទីផ្សាររួម និងមូលដ្ឋានផលិតកម្មរួមនៅក្នុងអាស៊ាន ដោយការកែប្រែគម្លាតអភិវឌ្ឍក្នុងតំបន់ ឱ្យទៅជាភាពស្មើគ្នាក្នុងការធ្វើអាជីវកម្ម និងធ្វើឱ្យអាស៊ានមានភាពប្រកួតប្រជែងជាងមុន។ ហេតុដូច្នេះហើយ សហគមន៍សេដ្ឋកិច្ចអាស៊ានបានមកដល់ពាក់កណ្តាលផ្លូវ ក្នុងដំណើរការសម្រេចឱ្យបាននូវទីផ្សារតែមួយនេះ។ ដើម្បីអនុវត្តនូវសហគមន៍សេដ្ឋកិច្ចអាស៊ាន ប្រទេសជាសមាជិករបស់អាស៊ានបានឯកភាពបង្កើតនូវគំនិតផ្តួចផ្តើមសេដ្ឋកិច្ច ដែលមានស្រាប់ដូចជា តំបន់ពាណិជ្ជកម្មសេរី (AFTA) កិច្ចព្រមព្រៀងក្របខ័ណ្ឌអាស៊ានលើសេវាកម្ម (ASEAN Framework Agreement on Services) និង តំបន់វិនិយោគអាស៊ាន (AIA) ពន្លឿននូវយន្តការអភិវឌ្ឍន៍ក្នុងចំណោមសមាជិកស្ថាបនិក និងសមាជិកថ្មីរបស់អាស៊ាន។

ការបង្កើតសហគមន៍សេដ្ឋកិច្ចសមាហរណកម្មមួយ ទាមទារឱ្យមានសកម្មភាពនៅក្នុងវិស័យដូចតទៅ៖ ការអភិវឌ្ឍធនធានមនុស្ស ការប្រឹក្សាដ៏ជិតស្និទ្ធរវាងសមាជិកនានាស្តីអំពីគោលនយោបាយម៉ាក្រូសេដ្ឋកិច្ចនិងហិរញ្ញវត្ថុ ការសម្រួលពាណិជ្ជកម្ម ហេដ្ឋារចនាសម្ព័ន្ធ និងគមនាគមន៍ល្អប្រសើរ ការអភិវឌ្ឍនៃប្រតិបត្តិការអេឡិចត្រូនិក តាមរយៈគម្រោងអ៊ី-អាស៊ាន (e-ASEAN) ការលើកស្ទួយឧស្សាហកម្ម និង ការពង្រឹងផ្នែកឯកជន។

**២៤.៧.៣. សហគមន៍សង្គម-វប្បធម៌អាស៊ាន (ASEAN Socio-Cultural Community)**

គោលបំណងនៃសហគមន៍សង្គម-វប្បធម៌អាស៊ាន គឺលើកស្ទួយសហប្រតិបត្តិការអភិវឌ្ឍន៍សង្គម ជាមួយនឹងទស្សនៈ ដើម្បីលើកតម្កើងកម្រិតជីវភាពរស់នៅរបស់ប្រជាជន ជាពិសេសស្ត្រី កុមារ និងសហគមន៍ក្នុងស្រុក តាមរយៈការវិនិយោគច្រើនជាងមុនលើការអប់រំជាមូលដ្ឋាន និងឧត្តមសិក្សា ការអភិវឌ្ឍវិទ្យាសាស្ត្រនិងបច្ចេកវិទ្យា ការបង្កើតការងារ និងសុខុមាលភាពសង្គម។

សហគមន៍សង្គមវប្បធម៌អាស៊ានមានគោលបំណងពន្លឿនសហប្រតិបត្តិការ ក្នុងវិស័យសុខភាពសាធារណៈ ដោយរួមមាន ការការពារនិងការត្រួតពិនិត្យជម្ងឺឆ្លង ដូចជាជម្ងឺអេដស៍និងមេរោគអេដស៍ និងជម្ងឺផ្តាសាយបក្សី។ សហគមន៍សង្គមនិងវប្បធម៌អាស៊ានលើកទឹកចិត្តឱ្យមានការប្រាស្រ័យទាក់ទងគ្នាទៅវិញទៅមកក្នុងចំណោមបញ្ហាវប្បធម៌ អ្នកនិពន្ធ វិចិត្រករ និងអ្នកមានអាជីពក្នុងប្រព័ន្ធផ្សព្វផ្សាយនៅក្នុងអាស៊ាន ដើម្បីអភិវឌ្ឍនិងលើកស្ទួយពិពិធកម្មវប្បធម៌ ហើយរក្សាបាននូវអត្តសញ្ញាណតំបន់របស់អាស៊ាន។

នៅក្នុងកិច្ចប្រជុំកំពូលលើកទី១០ នៅទីក្រុងវៀងច័ន្ទ មេដឹកនាំអាស៊ានទាំងអស់អនុម័តកម្មវិធីសកម្មភាពក្រុងវៀងច័ន្ទ (Vientiane Action program)។ កម្មវិធីនេះនឹងត្រូវបានអនុវត្តក្នុងរយៈពេលជាង០៦ឆ្នាំ ហើយវាគឺជាកម្មវិធីបន្តនៃផែនការសកម្មភាពក្រុងហាណូយ (Hanoi Action Plan)។ គោលបំណងរបស់វាគឺសម្រេចឱ្យបាននូវទស្សនទានអាស៊ាន២០២០ (ASEAN Vision ២០២០) និងសេចក្តីប្រកាសរបស់អាស៊ាន

(កិច្ចព្រមព្រៀងលើកទីពីរនៅទីក្រុងបាលី "Bali Accord II")។ កម្មវិធីសកម្មភាពក្រុងរៀងចំនួននេះមានគោលបំណងអនុវត្តនូវផែនការសកម្មភាពនៃសសរគ្រឹះទាំងបីនៃសេចក្តីប្រកាសរបស់អាស៊ាន (Bali Accord II) និងនូវការពង្រឹងសមាហរណកម្មតំបន់ ព្រមជាមួយនឹងការកាត់បន្ថយគម្លាតនៃការអភិវឌ្ឍនៅក្នុងអាស៊ាន។

**២៤.៨. បញ្ហាប្រឈមនៃសមាហរណកម្មសេដ្ឋកិច្ចអាស៊ាន**

អាស៊ានមានរចនាសម្ព័ន្ធស្ថាប័ន ដែលធ្ងររលុង។ ប្រទេសជាសមាជិកទាំងអស់គ្នាបំណងប្រែក្លាយអាស៊ាន ឱ្យទៅជាស្ថាប័នមួយឡើយ។ ពួកគេបានគាំទ្រឱ្យមានសហប្រតិបត្តិការ តែគ្មានចេតនាក្នុងការបង្កើតទីភ្នាក់ងារនៅលើប្រទេស (Supranational)។ ក៏ប៉ុន្តែ រចនាសម្ព័ន្ធដែលធ្ងររលុងនេះ បានធ្វើឱ្យមានភាពប្រកួតប្រជែង ដើម្បីសម្របសម្រួលឱ្យមានការអនុវត្តនៃកិច្ចព្រមព្រៀងពាណិជ្ជកម្ម និង គម្រោងសមាហរណកម្មនានា។ គុណវិបត្តិនៃរចនាសម្ព័ន្ធនេះ ធ្វើឱ្យមានការកើនឡើងនូវកង្វល់ដ៏ជ្រាលជ្រៅមួយសម្រាប់ការពង្រឹងភាពប្រកួតប្រជែងរបស់អាស៊ាន ប្រៀបធៀបទៅនឹងសម្ព័ន្ធភាពនយោបាយផ្សេងៗនិងប្រទេសធំៗ ដូចជា ចិន និងឥណ្ឌា។

ដោយសារតែរចនាសម្ព័ន្ធដែលធ្ងររលុង អាស៊ានបានរៀបចំកិច្ចប្រជុំ និងសន្និសីទជាច្រើនស្តីពីបញ្ហាអាទិភាព និង សកម្មភាពស្នូលរបស់ខ្លួន។ អាស៊ានបានរៀបចំកិច្ចប្រជុំជាង ៧០០ ជាដំបូងរាល់ឆ្នាំ។ ចំណុចខ្សោយខាងផ្នែកស្ថាប័នរបស់អាស៊ាន គឺការមិនស៊ីចង្វាក់គ្នាទៅនឹងតម្រូវការការកើនឡើង ដើម្បីពន្លឿនដំណើរការសមាហរណកម្ម។ ដើម្បីឱ្យគេជឿទុកចិត្តបាន និងដើម្បីឱ្យសមាគមនេះរក្សានូវភាពចាំបាច់អាស៊ានត្រូវតែក្លាយជាសហគមន៍មួយ ដែលមានអំណាច និងបង្កើតរចនាសម្ព័ន្ធមួយមានលក្ខណៈផ្លូវការជាងមុន ក្នុងគោលដៅធានានូវការសម្របសម្រួលប្រកបដោយប្រសិទ្ធភាព សម្រាប់ការអនុវត្តនៃគំនិតដូចជ្រើសសមាហរណកម្ម។

អាស៊ាននៅតែត្រូវបានគេមើលឃើញថា ជាការប្រមូលផ្តុំប្រទេសចំនួន ១០ ដែលមានពាណិជ្ជកម្មតាមព្រំដែនរបាំតំប៉ាយ ដោយសារតែមានឧបសគ្គឆ្លងដែនជាច្រើន រវាងបណ្តាប្រទេសសមាជិកអាស៊ានទាំង១០។ រចនាសម្ព័ន្ធរបស់បណ្តាប្រទេសជាសមាជិកមានលក្ខណៈប្រកួតប្រជែង ជាជាងការបំពេញឱ្យគ្នាទៅវិញទៅមក។ ប្រទេសអាស៊ានទាំងអស់មិនទាន់បានប្រមូលផ្តុំ ទៅលើចំណុចខ្លាំងនៃសេដ្ឋកិច្ចក្នុងតំបន់អាស៊ីអគ្នានៅឡើយទេ។ វិនិយោគិននានានៅមិនទាន់មានការជឿជាក់ខ្លាំង ដោយសារមានបញ្ហាផ្សេងៗ ដែលបណ្តាលមកពីដំណើរការសមាហរណកម្មរបស់អាស៊ាននៅមានកម្រិត ហើយពួកគេមិនទាន់ចាត់ទុកថាអាស៊ាន ជាទីផ្សារតែមួយនៅឡើយ។

ទីផ្សារអាស៊ានដែលមានទំហំតូច ហើយរបាំតំប៉ាយមិនមានលក្ខណៈទាក់ទាញដល់វិនិយោគិន បើប្រៀបធៀបទៅនឹងទីផ្សារចិនដ៏ធំសម្បើម និងទីផ្សារនៃតំបន់ដទៃទៀតនៅក្នុងពិភពលោក ដែលសមាហរណកម្មសេដ្ឋកិច្ច និងហិរញ្ញវត្ថុរបស់ពួកគេមានភាពស៊ីជម្រៅជាង។ ឧបសគ្គជាច្រើនចំពោះពាណិជ្ជកម្មនៅតែមាននៅឡើយ ដែលបញ្ហានេះធ្វើឱ្យរាំងស្ទះដល់អាជីវកម្មនានារបស់អាស៊ាន ពីការចាប់យកឯកទេសកម្ម និងផលប្រយោជន៍ ពីមាត្រដ្ឋានពាណិជ្ជកម្មនៃការផ្គត់ផ្គង់ទៅលើទីផ្សារដ៏ធំមួយ។

ថ្លៃដើមនៃអាជីវកម្មនៅអាស៊ានមានតម្លៃខ្ពស់។ ឧទាហរណ៍ ក្រុមហ៊ុនផលិតសម្ភារៈប្រើប្រាស់ត្រូវចំណាយថ្លៃដើមដែលមិនចាំបាច់រហូតដល់ទៅ១៥ភាគរយនៃប្រាក់ចំណូលរបស់ពួកគេ ដោយសារតែភាពខុសគ្នានៃស្តង់ដារផលិតផល និងការិយាល័យធិបតេយ្យផ្នែករដ្ឋបាលគយ។

ប្រសិនបើគេអាចជម្នះឧបសគ្គទាំងនោះបាន អាស៊ាននឹងមានសក្តានុពលសេដ្ឋកិច្ចដ៏គួរឱ្យទាក់ទាញ។ អាស៊ានមានធនធានទាំងអស់ សម្រាប់ការអភិវឌ្ឍសេដ្ឋកិច្ច។ ទីផ្សាររបស់អាស៊ានមានទំហំប្រហាក់ប្រហែលទៅនឹងតំបន់ឆ្នេរខាងកើតនៃប្រទេសចិន។ ទំនិញនាំចេញជាង ៧៥ ភាគរយពីអាស៊ានមានប្រភពមកពីវិស័យ ដែលមានកំណើនខ្ពស់។

កម្មវិធីសមាហរណកម្មសេដ្ឋកិច្ចរបស់អាស៊ានអាចត្រូវបានពន្លឿន តាមរយៈការដាក់ចេញវិធានការដូចខាងក្រោម៖

- ចរាចរដោយសេរីនៃទំនិញ សេវាកម្ម មូលធន និងកម្មករជំនាញ។
- សុខដុមនីយកម្មនៃពន្ធនាំចូលសម្រាប់ទំនិញ ដែលនាំចូលអាស៊ាន។
- ការអនុវត្តគោលនយោបាយប្រកួតប្រជែងដោយយុត្តិធម៌។
- ការគាំទ្របច្ចេកទេសដ៏មានប្រសិទ្ធភាព សម្រាប់សមាជិកដែលមានការអភិវឌ្ឍទាបជាងគេ។

ការពន្លឿនសមាហរណកម្មសេដ្ឋកិច្ចរបស់អាស៊ានទាមទារឱ្យអនុវត្តវិធានការពីរយ៉ាង៖

- ការអនុវត្តគ្រប់ជ្រុងជ្រោយនៃសមាហរណកម្ម នៅក្នុងវិស័យចំនួន ១១ (ការដឹកជញ្ជូនតាមអាកាស ឧស្សាហកម្មរថយន្ត កសិឧស្សាហកម្ម អេឡិចត្រូនិក នេសាទ ផលិតផលថែទាំសុខុមាលភាព បច្ចេកវិទ្យាព័ត៌មានវិទ្យា ផលិតផលកៅស៊ូ វាយនភ័ណ្ឌ និងកាត់ដេរ ទេសចរណ៍ និង ឧស្សាហកម្មឈើ)។
- ការពង្រឹងស្ថាប័នអាស៊ានឱ្យមានភាពកាន់តែអាចទុកចិត្តបានជាងមុនៗ មានយន្តការឯករាជ្យ ដែលអាចដឹកនាំដំណើរការសមាហរណកម្ម អាចរៀបចំគោលនយោបាយ និង យុទ្ធសាស្ត្រសមាហរណកម្ម ក្នុងគោលដៅតាមដានប្រកបដោយប្រសិទ្ធភាពនៃការអនុវត្តគម្រោងអាស៊ាននានា និងការកសាងទំនុកចិត្តរបស់វិនិយោគិនលើការដោះស្រាយវិវាទ។

ប្រទេសអាស៊ានទទួលស្គាល់ថា សមាហរណកម្មតំបន់ដែលស៊ីជម្រៅជាងមុននឹងពង្រឹងសមត្ថភាពប្រកួតប្រជែងរបស់ខ្លួន ហើយនឹងជាប្រភពមួយនៃអត្ថប្រយោជន៍សេដ្ឋកិច្ច និង នយោបាយជានិរន្តរ៍របស់ខ្លួន។ ជាពិសេសទៅទៀត៖

- សមាហរណកម្មស៊ីជម្រៅជាងមុននឹងកាត់បន្ថយថ្លៃដើមនៃការធ្វើអាជីវកម្ម សម្រួលឱ្យមានការវិនិយោគថ្មីៗ លើកកម្ពស់ការអនុវត្តក្នុងការធ្វើអាជីវកម្ម និងលើកទឹកចិត្តឱ្យមាននវានុវត្តភាព និងគំនិតច្នៃប្រឌិតថ្មី និង ពង្រឹងកិច្ចសហប្រតិបត្តិការក្នុងបណ្តាប្រទេសអាស៊ាន។
- សមាហរណកម្មនឹងក្លាយជាកាតាលីករ សម្រាប់ការកែលម្អគោលនយោបាយក្នុងស្រុក (បទប្បញ្ញត្តិប្រសើរជាងមុន សម្រាប់ផលិតផល និងទីផ្សារ ការអនុវត្តច្បាប់ប្រឆាំងនឹងការស៊ីគ្រលំរវាងក្រុមហ៊ុន (antitrust law) ការប្រមូលពន្ធ កំណែទម្រង់ទីផ្សារដីធ្លី និង ការជំរុញឱ្យអនុវត្តច្បាប់ និងដីការគុណការ)។

- ប្រទេសទាំងអស់នឹងទទួលបានអត្ថប្រយោជន៍ ពីសមាហរណកម្មនេះ។ បទពិសោធន៍របស់ប្រទេស ហាត្លេនឌីនៃកិច្ចព្រមព្រៀងពាណិជ្ជកម្មសេរីអាមេរិកខាងជើង (NAFTA) និងសហគមន៍អឺរ៉ុបបាន បង្ហាញថា ប្រទេសដែលមានកម្រិតអភិវឌ្ឍន៍ទាបបំផុតនឹងទទួលបានអត្ថប្រយោជន៍ ច្រើនជាង ប្រទេស ដែលមានការអភិវឌ្ឍខ្ពស់។
- សមាហរណកម្មសេដ្ឋកិច្ចស៊ីជម្រៅជាងមុននឹងបង្កើតស្មារតីសាមគ្គីភាពខ្លាំងជាងមុន ហើយប្រការ នេះអាចជួយអាស៊ានឱ្យជម្នះនូវរាល់បញ្ហាប្រឈមនានាដូចជា បញ្ហាសន្តិសុខ និង បរិស្ថាន។ សមាហរណកម្មនឹងអាចពង្រឹងអនុភាពចរចា (bargaining power) របស់អាស៊ាន ក្នុងពាណិជ្ជកម្ម អន្តរជាតិ ហើយជាទូទៅអាចបង្កើនឥទ្ធិពលភូមិសាស្ត្រ-នយោបាយរបស់អាស៊ាន ក្នុងវេទិកា អន្តរជាតិដូចជា អង្គការពាណិជ្ជកម្មពិភពលោក (WTO) និងសហប្រតិបត្តិការសេដ្ឋកិច្ចអាស៊ី ប៉ាស៊ីហ្វិក (APEC)។

**២៤.៩. ការបង្កើតផ្នែកសង្គមកិច្ចសម្រាប់ដំណើរការសមាហរណកម្ម**

ការបង្កើតប្រព័ន្ធសន្តិសុខនិងសុខុមាលភាពសង្គមមានសារៈសំខាន់ណាស់ ដើម្បីគ្រប់គ្រងផលប៉ះ ពាល់នៃសមាហរណកម្មសេដ្ឋកិច្ចអាស៊ាន កែលម្អចីរភាពអេកូឡូស៊ី និង ពង្រឹងមូលដ្ឋានគ្រឹះសម្រាប់ អត្តសញ្ញាណ ការឯកភាព និងសាមគ្គីភាពក្នុងសង្គមនៅកម្រិតតំបន់។ នាពេលបច្ចុប្បន្ន យន្តការសមាហរណ កម្មអាស៊ានមិនបានចែងពីបញ្ញត្តិប្រូម៉ូឱ្យមានសំណងដល់ប្រទេសជាសមាជិកណាមួយ ដែលអាចទទួលរង ផលប៉ះពាល់អវិជ្ជមានពីសមាហរណកម្មនេះឡើយ។

អាស៊ានគប្បីផ្ដោតការចាប់អារម្មណ៍ឱ្យបានខ្លាំងក្លាជាងមុនផងដែរ ដល់កិច្ចការពារ និង ការគ្រប់គ្រង រោគឆ្លង ការប្រឆាំងភេរវកម្ម ការជួញដូរថ្នាំញៀន និងគ្រឿងញៀន ការញៀនថ្នាំ និងការជួញដូរមនុស្ស ព្រមទាំងការកាត់បន្ថយភាពក្រីក្រ។ រាល់ជំងឺសង្គមទាំងអស់នេះ មានជាប់ទាក់ទងទៅនឹងផលប៉ះពាល់ អវិជ្ជមានមកពីខាងក្រៅ ដែលត្រូវតែដោះស្រាយក្នុងកម្រិតតំបន់ ទើបទទួលបានជោគជ័យ។ ហិរញ្ញប្បទាន សម្រាប់គម្រោងអាស៊ានអាចជាបញ្ហាសម្រាប់បណ្តាប្រទេសអាស៊ាន ដែលថវិកាមានកម្រិត ដែលតម្រូវឱ្យមាន ការគាំទ្រពីអាស៊ាន ដើម្បីអនុវត្តន៍នូវគំនិតដូចម្តេចដែលពាក់ព័ន្ធទាំងនោះ។

**២៤.១០. ឆ្ពោះទៅសហគមន៍អាស៊ាន**

គំនិតដូចម្តេចសំខាន់ៗដែលនឹងត្រូវបានអនុវត្តរួមមាន៖

- ការប្រជុំជាប្រចាំច្រើនជាងមុនរបស់មេដឹកនាំអាស៊ាន ដើម្បីផ្តល់នូវសន្ទុះផ្នែកនយោបាយខ្លាំងជាង មុន ដល់ការកសាងសហគមន៍អាស៊ាន។ កិច្ចប្រជុំកំពូលអាស៊ាននឹងត្រូវបន្ត តែត្រូវបន្ថែមដោយ “កិច្ចប្រជុំក្រុមប្រឹក្សាអាស៊ាន” ដើម្បីឱ្យមេដឹកនាំទាំងអស់អាចជួបគ្នា ក្នុងមួយឆ្នាំយ៉ាងហោចណាស់ ឱ្យបានពីរដង។
- ការបង្កើតក្រុមប្រឹក្សានយោបាយ-សន្តិសុខ ក្រុមប្រឹក្សាសេដ្ឋកិច្ច និងក្រុមប្រឹក្សាសង្គម-វប្បធម៌ ថ្នាក់ រដ្ឋមន្ត្រី ដែលស្ថិតនៅក្រោមឥរិយាបថរបស់មេដឹកនាំអាស៊ាន មានគោលដៅធានាឱ្យមានការអនុវត្តនូវ សសរស្តម្ភសំខាន់ៗនៃការកសាងសហគមន៍អាស៊ាន (ដែលពាក់ព័ន្ធនឹងទិដ្ឋភាពនយោបាយ

សន្តិសុខ សេដ្ឋកិច្ច និងសង្គមកិច្ច) និងការរិះរកមធ្យោបាយ ដើម្បីដោះស្រាយបញ្ហានានា ដែលបិត នៅក្រោមការសម្របសម្រួលអន្តរវិស័យ។

- ការបង្កើតទីផ្សារមូលដ្ឋាន ដែលទំនិញ សេវាកម្ម និងពលកម្មជំនាញអាចចរាចរដោយសេរី ការធ្វើសុខដុម- នីយកម្មនៃនយោបាយសេដ្ឋកិច្ចក្នុងតំបន់ និងការពង្រឹងការតភ្ជាប់ក្នុងតំបន់។

**២៤.១០.១. ការកៀរគរធនធាននិងការកាត់បន្ថយគម្លាតនៃការអភិវឌ្ឍ**

ត្រូវពង្រឹងការអនុវត្តគំនិតដួងផ្ដើមសមាហរណកម្មអាស៊ាន (IAI) ដោយអនុម័តនូវវិធីសាស្ត្រដូច ខាងក្រោម៖

- គោរពនូវគោលការណ៍ចូលរួមវិភាគទានស្មើគ្នា ទន្ទឹមនឹងការផ្តល់ប្រព្រឹត្តិកម្មស្មើភាពគ្នារបស់ ប្រទេសជាសមាជិក។
- បង្កើតមូលនិធិពិសេសសម្រាប់កាត់បន្ថយគម្លាតនៃការអភិវឌ្ឍ (Special Fund for Narrowing Development Gap) ដើម្បីផ្តល់ឱ្យអាស៊ាននូវមធ្យោបាយ ដែលរកបានពីប្រភពផ្ទាល់របស់ខ្លួន ក្នុង ការអនុវត្តនូវគម្រោងសហប្រតិបត្តិការនានា។
- ធ្វើការកៀរគរមូលនិធិ និងការគាំទ្រពីផ្នែកឯកជនរបស់ប្រទេសជាសមាជិក។
- បង្កើតយន្តការដោះស្រាយវិវាទមួយ សម្រាប់គ្រប់វិស័យសហប្រតិបត្តិការទាំងអស់ នៅក្នុង អាស៊ាន ដោយរួមបញ្ចូលការត្រួតពិនិត្យឱ្យស្របទៅនឹងយន្តការពិគ្រោះយោបល់ និងយន្តការអនុវត្ត ដែលមានចែងក្នុងគោលការណ៍គ្រឹះនៃកិច្ចព្រមព្រៀង។
- លេខាធិការដ្ឋានអាស៊ានត្រូវតែទទួលបាននូវសិទ្ធិអំណាចធំជាងមុន ក្នុងការត្រួតពិនិត្យការអនុវត្ត កិច្ចព្រមព្រៀងអាស៊ាន និងផែនការសកម្មភាពនានា ហើយអគ្គលេខាធិការអាស៊ានត្រូវធ្វើ របាយការណ៍ជាប្រចាំ ជូនដល់ក្រុមប្រឹក្សានានា និងក្រុមប្រឹក្សាសហគមន៍អាស៊ាន។
- អាស៊ានត្រូវមានសមត្ថកិច្ច ក្នុងការចាត់វិធានការនានា ដើម្បីដោះស្រាយករណីផ្សេងៗពាក់ព័ន្ធនៅ នឹងការរំលោភធ្ងន់ធ្ងរនៃគោលបំណង គោលការណ៍គន្លឹះ និងកាតព្វកិច្ចនានាដែលមានចែងក្នុងកិច្ច ព្រមព្រៀងជាមូលដ្ឋាន។ ការខកខានក្នុងការអនុវត្តសេចក្តីសម្រេចនៃយន្តការដោះស្រាយវិវាទ គប្បី ត្រូវបានរាយការណ៍ជូនក្រុមប្រឹក្សាអាស៊ាន។ ទោះបីជាយ៉ាងណាក៏ដោយ ក្រុមប្រឹក្សាអាស៊ានគ្មាន អំណាចបណ្តេញប្រទេសជាសមាជិក ចេញពីអាស៊ានទេ។

**២៤.១០.២. ការពង្រឹងប្រសិទ្ធភាពរបស់សមាគមន៍**

ប្រសិនបើអាស៊ានពិតជាត្រូវបង្កើតឱ្យទៅជាអង្គការមួយ ដែលមានប្រសិទ្ធភាពមែន និងចាត់វិធាន- ការប្រកបដោយប្រសិទ្ធភាព ដែលនឹងនាំអាស៊ានឆ្ពោះទៅរកគោលដៅរបស់ខ្លួន នោះអាស៊ានត្រូវហ៊ានធ្វើ កំណែទម្រង់រចនាសម្ព័ន្ធស្ថាប័នរបស់ខ្លួន ដូចខាងក្រោម៖

- អគ្គលេខាធិការដ្ឋានត្រូវមានសិទ្ធិអំណាច ដើម្បីដើរតួនាទីឱ្យខ្លាំងក្លាជាងមុន ក្នុងដំណើរការនៃ សមាហរណកម្មតំបន់ និងសហប្រតិបត្តិការអន្តរជាតិ។

- អគ្គលេខាធិការអាស៊ាន អមដោយអគ្គលេខាធិការរងចំនួនបួនរូប ជាជំនួយការ នៅក្នុងវិស័យ៖ នយោបាយនិងសន្តិសុខ ទំនាក់ទំនងសេដ្ឋកិច្ច សហប្រតិបត្តិការសង្គមកិច្ច-វប្បធម៌ និងកិច្ចការ អន្តរជាតិ រដ្ឋបាល និង ថវិកា។
- តំណាងអចិន្ត្រៃយ៍នៃប្រទេសជាសមាជិក ត្រូវបានតែងតាំងអមលេខាធិការដ្ឋានអាស៊ាន ក្នុងទីក្រុង ហ្សាកាតា។
- រៀបចំ និង កាត់បន្ថយចំនួនកិច្ចប្រជុំអាស៊ាន ដើម្បីបង្កើនប្រសិទ្ធភាព។
- អាស៊ាន គឺជានីតិបុគ្គល និងមានអំណាច ដើម្បីចាត់វិធានការតាមផ្លូវច្បាប់។
- មូលនិធិអាស៊ាន (ASEAN Foundation) នឹងត្រូវបានពង្រឹង និងធ្វើឱ្យមានដំណើរការឡើងវិញ ដើម្បីដើរតួនាទីសកម្មជាងមុន និងធ្វើឱ្យសាធារណៈជនយល់ដឹងពីអាស៊ាន។
- បង្កើតវិទ្យាស្ថានអាស៊ានសម្រាប់គាំទ្រដល់អគ្គលេខាធិការ ក្នុងការស្រាវជ្រាវ ការវិភាគនយោបាយ ការរៀបចំផែនការយុទ្ធសាស្ត្រ និង ទំនាក់ទំនងជាមួយបញ្ញាវន្ត/បណ្ឌិតសភា តាមផ្លូវទី២ (“Track II” Scholars/academics)។
- ការសម្រេចចិត្ត តាមរយៈការពិគ្រោះយោបល់ និងដោយមានកុងសង់ស៊ុស គឺជាវិធានសម្រាប់ ដោះស្រាយបញ្ហាសំខាន់ៗ និងរសើបទាំងអស់។
- អនុវត្តដោយទន់ភ្លន់នូវរូបមន្ត “អាស៊ាន+X” ឬ “2+X” ក្នុងការសម្រេចចិត្ត ដោយអនុលោមតាមឆន្ទា- នុសិទ្ធិនៃក្រុមប្រឹក្សាសហគមន៍អាស៊ាន។
- ពង្រឹងអាស៊ានឱ្យទៅជាសមាគម ដោយប្រជាជន និង ដើម្បីប្រជាជន និងបណ្តុះឱ្យប្រជាជនអាស៊ាន មានស្មារតីដែលបង្ហាញពីភាពជាម្ចាស់ និងមានគំនិតរួមរស់ក្នុងគ្រួសារតែមួយ តាមរយៈការសម្រួល ឱ្យមានការចូលរួម និង ការជួបសន្ទនារវាងអ្នកដឹកនាំអាស៊ាន ជាមួយបណ្តាតំណាងរបស់ប្រទេស សមាជិកអាស៊ាន តំណាងរបស់អង្គការសង្គមស៊ីវិល និង ក្រុមប្រឹក្សាធុរកិច្ច អង្គការសិទ្ធិមនុស្ស គ្រឹះស្ថានសិក្សា និងតួអង្គដទៃទៀតនៅក្នុងអាស៊ាន។
- ស្ថាប័នសំខាន់ៗរបស់អាស៊ានត្រូវរៀបចំការពិគ្រោះយោបល់ជាប្រចាំ ជាមួយភាគីទាំងអស់ ដែល បានរៀបរាប់ខាងលើ។

កំណែទម្រង់ទាំងអស់ដូចបានរៀបរាប់ខាងលើនេះ បង្កើតនូវមូលដ្ឋានគ្រឹះនៃរដ្ឋធម្មនុញ្ញអាស៊ាន (ASEAN Charter)។ ប៉ុន្តែ អាស៊ានត្រូវតែដោះស្រាយបញ្ហា ដែលមិនទាន់បានដោះស្រាយជាច្រើន មុនពេល ដាក់រដ្ឋធម្មនុញ្ញចូលជាធរមាន៖

- ដ៏មួយ អាស៊ានត្រូវតែកំណត់ឱ្យបានច្បាស់លាស់ នូវដំណាក់កាលនានាដែលចាំបាច់ ដើម្បីបង្កើត នូវទីផ្សាររួម និង លក្ខខណ្ឌដែលមានអំណោយផលដល់ការចរាចរដោយសេរី នូវកត្តាផលិតកម្ម នៅក្នុងអាស៊ាន។ អាស្រ័យហេតុនេះ វាមានសារៈសំខាន់ណាស់ ដែលត្រូវរៀបចំស្ថាបត្យកម្មនៃ តំបន់ពាណិជ្ជកម្មសេរីអាស៊ានបូក (ASEAN Plus Free Trade Area “AFTA Plus”)។

- **គីធីវី** ការធ្វើឱ្យសហគមន៍សេដ្ឋកិច្ចអាស៊ាន (AEC) ចេញជារូបរាង នឹងបណ្តាលឱ្យមានការផ្លាស់ប្តូរ ផ្គត់ផ្គង់និងតម្លៃរបស់ប្រទេសជាសមាជិកអាស៊ាន។ ប្រទេសសមាជិកត្រូវតែគិតគូរពីអត្ថប្រយោជន៍ តំបន់ ហើយរៀបចំខ្លួនទទួលបានផលចំណេញពីសមាហរណកម្ម ព្រមទាំងផលប៉ះពាល់អវិជ្ជមាន នានា ដែលបណ្តាលមកពីសមាហរណកម្មក្នុងតំបន់។ បញ្ហាសំខាន់មិនមែនការកំណត់កាលបរិច្ឆេទ នៅឆ្នាំ ២០១៥ ឬឆ្នាំ២០២០ ដើម្បីបង្កើតសហគមន៍សេដ្ឋកិច្ចអាស៊ាននោះឡើយ ប៉ុន្តែ គឺ ធ្វើយ៉ាងណា ឱ្យសមាហរណកម្មតំបន់នោះអាចអនុវត្តបាន ដោយភាពជឿជាក់ និងមានចីរភាព។
- **គីធីប៊ី** ត្រូវកំណត់ឱ្យបានច្បាស់នូវអាទិភាពរបស់តំបន់ ទាក់ទងទៅនឹងសេរីភាវូបនីយកម្មពាណិជ្ជកម្ម នៅក្នុងអាស៊ាន។ សមាជិកអាស៊ានទាំងអស់មានការប្តេជ្ញាចិត្ត បង្កើតតំបន់ពាណិជ្ជកម្មសេរី (FTAs) ដោយរួមទាំងតំបន់ពាណិជ្ជកម្មទ្វេភាគី ជាមួយដៃគូក្រៅតំបន់។ យើងត្រូវការតំបន់ពាណិជ្ជកម្មទាំង អស់នោះ ដើម្បីឱ្យអាស៊ានអាចពង្រឹងទំនាក់ទំនងរបស់ខ្លួន ជាមួយប្រទេសក្រៅ។ ប៉ុន្តែ សមាជិក អាស៊ានក៏ត្រូវផ្តោតការយកចិត្តទុកដាក់ផងដែរ លើការអនុវត្តវិធានការនានា ដើម្បីធ្វើឱ្យសមាហរ ណកម្មទីផ្សារនៅក្នុងតំបន់ មានលក្ខណៈស៊ីជម្រៅជាងមុន។
- **គីធីឃូន** ខណៈដែលការបង្កើតសហគមន៍សេដ្ឋកិច្ចអាស៊ានសម្រេចបាននូវវឌ្ឍនភាពគួរឱ្យកត់ សម្គាល់ សេរីភាវូបនីយកម្មនៃពាណិជ្ជកម្មទំនិញ និងសេវាកម្មនៅមិនទាន់គ្រប់គ្រាន់នៅឡើយទេ។ ដើម្បីឱ្យអាស៊ានអាចសម្រេចបានចរាចរដោយសេរីនៃកម្មករជំនាញនិងមូលធន អាស៊ានត្រូវជម្នះ ឱ្យបាននូវបញ្ហាប្រឈមធំៗជាច្រើន។ អ្នកវិនិយោគទុននៅតែចាត់ទុកអាស៊ានថា ជាសមាគមនៃ ប្រទេសចំនួនដប់ ដោយប្រទេសនីមួយៗមានច្បាប់ លិខិតបទដ្ឋានរៀងៗខ្លួន។ នោះគឺជាចំណុច សំខាន់នៃបញ្ហាប្រឈម ដែលអាស៊ានត្រូវតែដោះស្រាយ ដើម្បីប្រឈមមុខជាមួយការប្រកួតប្រជែង ដែលកើនឡើង ពីប្រទេសចិននិងឥណ្ឌា។
- **គីធីច្រាំ** អាស៊ានត្រូវពិនិត្យឡើងវិញជាប្រចាំ នូវការលើកទឹកចិត្តដល់ការវិនិយោគក្នុងតំបន់ ដោយធ្វើ ការប្រៀបធៀបជាមួយបណ្តាប្រទេសលើពិភពលោក។ អាស៊ានត្រូវផ្តល់ការលើកទឹកចិត្តពិសេស សម្រាប់សាជីវកម្ម ឬ អង្គការអាជីវកម្មចម្រុះវិស័យ (conglomerate) ដែលនឹងត្រូវបានបង្កើតឡើង នៅក្នុងអាស៊ាន។
- **គីធីច្រាំមួយ** អាស៊ានត្រូវមានប្រព័ន្ធហិរញ្ញវត្ថុ ដែលមានសមាហរណកម្មនឹងគ្នា និងដំណើរការដោយ រលូន សម្រាប់ការដំណើរការនៃសហគមន៍សេដ្ឋកិច្ចអាស៊ាន និង ដើម្បីឱ្យអាស៊ានអាចសម្រេចបាន តាមចក្ខុវិស័យ ធ្វើឱ្យអាស៊ីអគ្គេយ៍ក្លាយជាតំបន់ប្រកបដោយវិបុលភាព និង សន្តិភាព។
- **គីធីច្រាំដក្រោយ** អាស៊ានត្រូវផ្តោតការយកចិត្តទុកដាក់ខ្លាំង ចំពោះប្រទេសដែលជាសមាជិកថ្មី គឺ កម្ពុជា ឡាវ ភូមា និង វៀតណាម (CLMV) ដើម្បីកុំឱ្យប្រទេសទាំងនោះស្ថិតនៅក្រោយការអភិវឌ្ឍ ខ្លាំងពេក។ អាស្រ័យហេតុនេះ អាស៊ានត្រូវខិតខំបន្ថែមទៀត ដើម្បីបង្រួមនូវគម្លាតនៃការអភិវឌ្ឍ តាមរយៈការអនុវត្តនូវកម្មវិធីជំនួយបច្ចេកទេស ការផ្ទេរបច្ចេកវិទ្យា ការអប់រំ និងការបណ្តុះបណ្តាល នៅក្នុងប្រទេសទាំងបួននោះ។

## ២៤.១១. សហហរណកម្មសេដ្ឋកិច្ចនៅក្នុងអាស៊ីបូព៌ា

### ២៤.១១.១. ក្រុមទស្សនវិស័យអាស៊ីបូព៌ា (East Asia Vision Group- EAVG)

តាមគំនិតផ្តួចផ្តើមរបស់ឯកឧត្តម **គង ដេឡុង** (Kim Dae Jung) ប្រធានាធិបតីនៃសាធារណរដ្ឋកូរ៉េ ប្រទេសអាស៊ាន+៣ (ASEAN+3) បានបង្កើតឡើងក្នុងឆ្នាំ១៩៩៩ នូវ ក្រុមទស្សនវិស័យអាស៊ីខាងកើត (EAVG)សម្រាប់ផ្តល់អនុសាសន៍ស្តីអំពីទិសដៅអនាគតនៃសហប្រតិបត្តិការនៅក្នុងអាស៊ីខាងកើត។ នៅក្នុង ខែវិច្ឆិកា ឆ្នាំ២០០១ EAVG បានដាក់ជូននូវអនុសាសន៍នានា ដល់មេដឹកនាំអាស៊ាន+៣ នៅក្នុងកិច្ចប្រជុំកំពូល នៅរាជធានីភ្នំពេញ។

របាយការណ៍ចុងក្រោយរបស់ក្រុម ក្រុមទស្សនវិស័យអាស៊ីខាងកើត រួមមានវិធានការនានា សម្រាប់កិច្ចសហប្រតិបត្តិការរយៈពេលខ្លី មធ្យម និង វែង៖

#### ២៤.១១.១.១. សហប្រតិបត្តិការសេដ្ឋកិច្ច

- បង្កើន តំបន់ពាណិជ្ជកម្មសេរីអាស៊ីខាងកើត។
- ពង្រីកដែនប្រតិបត្តិ កិច្ចព្រមព្រៀងក្របខ័ណ្ឌស្តីអំពីតំបន់វិនិយោគអាស៊ាន ដល់ប្រទេស ទាំងអស់របស់អាស៊ីខាងកើត។
- លើកស្ទួយការអភិវឌ្ឍនិងសហប្រតិបត្តិការបច្ចេកវិទ្យាក្នុងចំណោមប្រទេសនៅក្នុងតំបន់ ហើយជា ពិសេសផ្តល់នូវជំនួយដល់ប្រទេសដែលមានការអភិវឌ្ឍតិចបំផុត។
- ប្រតិបត្តិការសេដ្ឋកិច្ចដែលផ្អែកលើចំណេះដឹងនិងបង្កើតនូវចរន្តសម្ព័ន្ធដែលបើកចំហ។

#### ២៤.១១.១.២. សហប្រតិបត្តិការហិរញ្ញវត្ថុ

- បង្កើតមណ្ឌលគាំទ្រហិរញ្ញវត្ថុក្នុងតំបន់មួយ។
- បង្កើតប្រព័ន្ធសម្របសម្រួលមួយដល់ការគ្រប់គ្រងរូបិយវត្ថុបរទេស ដែលមានអំណោយផលដល់ ស្ថេរភាពហិរញ្ញវត្ថុនិងការអភិវឌ្ឍសេដ្ឋកិច្ច។
- ជំរុញឱ្យអនុវត្តដំណើរត្រួតពិនិត្យនិងឃ្លាំមើលក្នុងតំបន់នៅក្នុងអាស៊ីខាងកើតឱ្យស្របទៅតាមការ ឃ្លាំមើលជាសកលរបស់អង្គការមូលនិធិរូបិយវត្ថុអន្តរជាតិ(IMF)។

#### ២៤.១១.១.៣. សហប្រតិបត្តិការនយោបាយនិងសន្តិសុខ

- បង្កើតនិយាមនីតិវិធីនិងយន្តការនានា ដើម្បីឱ្យប្រសើរឡើងនូវទំនាក់ទំនងនៅក្នុងតំបន់លើគោល- ការភាពជាអ្នកជិតខាងល្អ ការជឿជាក់ទៅវិញទៅមក និងសាមគ្គីភាព។
- បង្កើតនិងលើកស្ទួយយន្តការនានា ដើម្បីដោះស្រាយការគំរាមកំហែងដល់សន្តិភាពក្នុងតំបន់។
- បង្កើនសម្លេងរបស់អាស៊ីខាងកើតលើកិច្ចការអន្តរជាតិនិងពង្រឹងតួនាទីរបស់អាស៊ីខាងកើតក្នុងការ កសាង និងឆ្ពោះទៅមុខឈានទៅរកសណ្តាប់ធ្នាប់ថ្មីក្នុងពិភពលោក។

**២៤.១១.១.៤. សហប្រតិបត្តិការលើវិស័យបរិស្ថាន**

- រៀបចំស្ថាប័នសម្រាប់សហប្រតិបត្តិការទ្វេភាគីលើផ្នែកបរិស្ថានជាលក្ខណៈតំបន់និងពិភពលោក។
- លើកស្ទួយកម្មវិធីផ្សព្វផ្សាយ និងអប់រំក្នុងផ្នែកបរិស្ថាន និងជំរុញឱ្យអង្គការក្រៅរដ្ឋាភិបាលមានការពាក់ព័ន្ធចូលរួមក្នុងដំណើរការនេះ។
- គ្រប់គ្រងធនធានទឹកនិងនេសាទឱ្យមានប្រសិទ្ធភាព។
- អភិវឌ្ឍន៍រួមគ្នានិងស្វែងរកប្រភពធនធានថ្មីៗនៅក្នុងតំបន់ និងលើកស្ទួយការប្រើប្រាស់ថាមពលនេះឱ្យមានប្រសិទ្ធភាព។

**២៤.១១.១.៥. សហប្រតិបត្តិការសង្គមនិងវប្បធម៌**

- បង្កើតកម្មវិធីកាត់បន្ថយភាពក្រីក្រ ដោយមានប្រទេសមានទ្រព្យធនផ្តល់ជំនួយដល់ប្រទេសក្រីក្រក្នុងការប្រយុទ្ធប្រឆាំងទៅនឹងភាពក្រីក្រ ភាពមិនចេះអក្សរ និងជំងឺដម្កាត់ផ្សេងៗ។
- អនុម័តនូវកម្មវិធី ដើម្បីពង្រីកច្រកចូលដល់សេវាថែរក្សាសុខុមាលភាព។
- បង្កើតកម្មវិធីសម្រាប់បណ្តុះបណ្តាលធនធានមនុស្ស ដោយការយកចិត្តទុកដាក់ ជាពិសេសទៅលើការអប់រំជាមូលដ្ឋាន ការបណ្តុះបណ្តាល និងការកសាងសមត្ថភាព។
- លើកស្ទួយអត្តសញ្ញាណនិងការយល់ដឹងរបស់តំបន់ ស្របជាមួយនឹងសហប្រតិបត្តិការលើគម្រោងអភិរក្សនិងផ្សព្វផ្សាយពីសិល្បៈ និងវប្បធម៌របស់អាស៊ីខាងកើត។
- បង្កើតនូវមូលនិធិអប់រំសម្រាប់អាស៊ីខាងកើត ដើម្បីលើកស្ទួយការអប់រំជាមូលដ្ឋាននិងការបណ្តុះបណ្តាលនៅក្នុងតំបន់។

**២៤.១១.១.៦. សហប្រតិបត្តិការកម្រិតស្ថាប័ន**

- បន្ថែមលើកិច្ចប្រជុំកំពូលប្រចាំឆ្នាំអាស៊ាន+៣ (Asean +3) ឱ្យមានកិច្ចប្រជុំកំពូលអាស៊ីបូព៌ា។
- បង្កើតវេទិកាអាស៊ីខាងកើត (East Asia Forum) ដែលមានតំណាងរបស់ខ្លួនមកពីរដ្ឋាភិបាលនិងអង្គការក្រៅរដ្ឋាភិបាលមកពីផ្នែកផ្សេងៗឱ្យទៅជាយន្តការគ្រឹះស្ថានមួយ ដើម្បីលើកស្ទួយការទំនាក់ទំនងរវាងតួអង្គសំខាន់ៗ។

ផ្អែកលើអនុសាសន៍របស់ក្រុមទស្សនវិស័យអាស៊ីខាងកើត (East Asia Vision Group) មន្ត្រីជាន់ខ្ពស់របស់អាស៊ាន+៣បានបង្កើតឡើងនូវក្រុមសិក្សាអាស៊ីខាងកើត (East Asia Study Group) ដើម្បីសិក្សាឱ្យស៊ីជម្រៅ និងដាក់ជាអាទិភាពនូវអនុសាសន៍ទាំងនោះ។ ក្រុមនេះបានស្នើឡើងនូវវិធានការជាអាទិភាព ចំនួន ១៧ សម្រាប់អនុវត្តរយៈពេលខ្លី និង វិធានការចំនួន៩ សម្រាប់អនុវត្តរយៈពេលមធ្យម និង រយៈពេលវែង។

**២២.១១.២. ក្រុមខ័ណ្ឌសហប្រតិបត្តិការអាស៊ានបូកបី**

នៅពាក់កណ្តាលទសវត្សរ៍ឆ្នាំ៨០ ក្រុមហ៊ុនជប៉ុននានាបានបង្វែរទីតាំងផលិតកម្មរបស់ខ្លួន ទៅកាន់ បណ្តាលប្រទេសអាស៊ាន ជាពិសេសប្រទេសសិង្ហបុរី ឥណ្ឌូណេស៊ី ម៉ាឡេស៊ី ថៃ ឡង់ដ៍ និងប្រទេសហ្វីលីពីន។ ក្នុងទសវត្សរ៍ឆ្នាំ៩០ និង ឆ្នាំ២០០០ ក្រុមហ៊ុនជប៉ុនបានបង្វែរទីតាំងផលិតកម្មភាគច្រើនរបស់ខ្លួន ទៅកាន់ ប្រទេសចិន។ ប្រទេសចិនបានក្លាយទៅជាទីតាំងកណ្តាលដ៏សំខាន់មួយ សម្រាប់ពាណិជ្ជកម្មផ្នែកកម្លាំង គ្រឿងអេឡិចត្រូនិកនៅក្នុងតំបន់ សម្រាប់នាំចេញទៅកាន់សហរដ្ឋអាមេរិក។

ក្រោយវិបត្តិសេដ្ឋកិច្ចហិរញ្ញវត្ថុអាស៊ីឆ្នាំ ១៩៩៧-១៩៩៨ វាមានកម្លាំងរុញច្រានដ៏ខ្លាំងក្លាមួយសម្រាប់ សមាហរណកម្មសេដ្ឋកិច្ចនិងហិរញ្ញវត្ថុនៅក្នុងក្របខ័ណ្ឌអាស៊ាន+៣។ នៅពាក់កណ្តាលទសវត្សរ៍ឆ្នាំ ២០០០ ការនាំចូលពីបណ្តាលប្រទេសអាស៊ានទៅកាន់ប្រទេសចិនបានកើនឡើង ដែលនាំឱ្យមានការកើនឡើងយ៉ាង ខ្លាំងនៃការនាំចេញពីប្រទេសចិនទៅកាន់សហរដ្ឋអាមេរិក។ ការអភិវឌ្ឍដ៏អស្ចារ្យរបស់ប្រទេសចិនក៏បាន បង្កើតឱ្យមានផងដែរ នូវតម្រូវការដ៏ខ្លាំងក្លាលើទំនិញពាក់កណ្តាលសម្រេចរបស់ជប៉ុន។ ប្រទេសជប៉ុនបាន ឆ្លងកាត់ការធ្លាក់ចុះនៃសេដ្ឋកិច្ចអស់រយៈពេលមួយទសវត្សរ៍ បានទទួលនូវកំណើនសេដ្ឋកិច្ចពីរភាគរយ នៅឆ្នាំ២០០៥ នៅពីក្រោយមានកំណើននៃការនាំចេញពីជប៉ុនទៅកាន់ប្រទេសចិន។ សមាហរណកម្មខាងផ្នែក ពាណិជ្ជកម្មនៅក្នុងអាស៊ីខាងកើត បានពង្រឹងដល់ការពឹងពាក់គ្នាទៅវិញទៅមកក្នុងការផលិត រវាងសេដ្ឋកិច្ច ក្នុងអាស៊ាន+៣។ ទោះបីជាប្រទេសចិនបានឆ្លងកាត់អតិរេកពាណិជ្ជកម្ម (Trade Surplus) ជាមួយសហរដ្ឋ អាមេរិក ប្រទេសចិនក៏បានជួបប្រទះនូវឱនភាពពាណិជ្ជកម្ម ជាមួយបណ្តាប្រទេសអាស៊ានដែរ។

សហប្រតិបត្តិការរបស់អាស៊ានជាមួយប្រទេសទាំងបីនៃអាស៊ីខាងកើត គឺប្រទេសចិន កូរ៉េខាងត្បូង និងប្រទេសជប៉ុន មានសន្ទុះកើនឡើងខ្លាំងចាប់តាំងពីឆ្នាំ១៩៩៧ ដោយការរៀបចំឱ្យមានស្ថាប័នក្នុងការ ចរចារវាងបណ្តាមេដឹកនាំរបស់អាស៊ាន ប្រទេសចិន កូរ៉េខាងត្បូង និងប្រទេសជប៉ុន នៅឯកិច្ចប្រជុំកំពូល អាស៊ាន+៣ និង កិច្ចប្រជុំកំពូលអាស៊ាន+ ១។

ដំណើរការអាស៊ាន+៣កំពុងតែដំណើរការទៅមុខ។ នៅក្នុងវិស័យប្រតិបត្តិការហិរញ្ញវត្ថុ អាស៊ាន+៣ បានបង្កើតឡើងនូវប្រព័ន្ធយូធារណៈក្នុងតំបន់និងផ្គត់ផ្គង់ហិរញ្ញវត្ថុ ដោយមានកិច្ចព្រមព្រៀងដោះដូរទ្រព្យកម្ចី ក្នុងទឹកប្រាក់ ៧៨ ពាន់លានដុល្លារអាមេរិក ដើម្បីទប់ស្កាត់វិបត្តិហិរញ្ញវត្ថុ ដែលអាចកើតឡើងជាយថាហេតុ។ ក្នុងកំឡុងកិច្ចប្រជុំប្រចាំឆ្នាំ រដ្ឋមន្ត្រីការបរទេសអាស៊ាន+៣ប្រទេសទាំងនេះពិភាក្សានូវបញ្ហានយោបាយនិង សន្តិសុខដែលកំពុងកើតមានឡើង។ សហប្រតិបត្តិការអាស៊ាន+៣កំពុងតែពង្រីកទៅដល់វិស័យដទៃទៀតផង ដែរ។

**២២.១១.២.១. កិច្ចព្រមព្រៀងពាណិជ្ជកម្មសេរី**

ផលប៉ះពាល់នៃសមាហរណកម្មនេះ ជាធម្មតាត្រូវបានវាស់វែង ដោយគិតទៅលើការបង្កើត ពាណិជ្ជកម្ម និង ការបង្វែរពាណិជ្ជកម្ម ក្រោយពេលដែរចាំបាច់នូវនាំចូលនិងមិនមែននូវនាំចូលត្រូវបានលុប បំបាត់។ ប្រសិនបើគោលដៅនោះគ្រាន់តែកាត់បន្ថយនូវនាំចូលទៅដល់សូន្យ ពីព្រោះកម្រិតនាំចូល សម្រាប់ប្រទេសភាគច្រើនមានកម្រិតទាបរួចទៅហើយ ហេតុដូច្នេះផលប៉ះពាល់សរុបនៃតំបន់ពាណិជ្ជកម្ម សេរីនឹងមានទ្រង់ទ្រាយតូច។

Sa, Bonzom និង Strauss-Kahn (ឆ្នាំ២០០៥) មានមតិថា ដោយសារតែកិច្ចព្រមព្រៀងពាណិជ្ជកម្ម ក្នុងតំបន់ (RTA) ធ្វើឱ្យមានការរើសអើងជាក់ស្តែង ចំពោះប្រទេសដែលមិនមែនជាសមាជិក គេតែងតែសង្ស័យ ថា កិច្ចព្រមព្រៀងទាំងនេះបានបង្កើតឱ្យមានការបង្វែរពាណិជ្ជកម្ម ជាជាងការបង្កើតឱ្យមានពាណិជ្ជកម្ម។ ប៉ុន្តែ តាមរយៈការសិក្សាលើលទ្ធផលជាក់ស្តែង (Empirical Study) បានបង្ហាញថា កិច្ចព្រមព្រៀងពាណិជ្ជកម្ម ក្នុងតំបន់ធ្វើការបង្កើនពាណិជ្ជកម្មច្រើនជាងការបង្វែរពាណិជ្ជកម្ម។

កិច្ចព្រមព្រៀងពាណិជ្ជកម្មសេរីដែលមានស្រាប់សម្រេចបានលទ្ធផល លើសពីការកាត់បន្ថយ របាំងពន្ធគយ និងរបាំងមិនមែនពន្ធគយ ហើយកិច្ចព្រមព្រៀងនោះគ្របដណ្តប់លើការវិនិយោគពាណិជ្ជកម្ម អេកូឡូស៊ី និង កម្មសិទ្ធិបញ្ញា សេវាកម្មទូរគមនាគមន៍ បច្ចេកវិទ្យាព័ត៌មានវិទ្យា និងទូរគមនាគមន៍ ព្រមទាំង វិស័យផ្សេងៗដូចជា វិស័យធនាគារ សេវាកម្មប្រឹក្សា និងផ្លូវច្បាប់...។ល។ កិច្ចព្រមព្រៀងពាណិជ្ជកម្មក្នុងតំបន់ ដ៏ស្មុគស្មាញទាំងនេះ ដោះស្រាយនូវបញ្ហាជាច្រើនប្រភេទ ដែលត្រូវបានរៀបចំឡើង ដើម្បីបង្កើតការវិនិយោគ ដោយផ្ទាល់ពីបរទេស ការកាត់បន្ថយថ្លៃដើមនៃប្រតិបត្តិការ ការលើកស្ទួយសុខដុមនីយកម្មនៃស្តង់ដារ ផលិតផល ការទទួលស្គាល់ទៅវិញទៅមកនៃការពិសោធន៍គុណភាពទំនិញ និងការទទួលស្គាល់ទៅវិញទៅ មកលើសញ្ញាប័ត្រនិងវិញ្ញាបនប័ត្រផ្សេងៗ។

ដោយហេតុផលនេះ កិច្ចព្រមព្រៀងពាណិជ្ជកម្មសេរីកំពុងត្រូវបានប្រើប្រាស់ ដើម្បីពន្លឿន សមាហរណកម្មតំបន់ និងដើម្បីទំនាក់ទំនងពាណិជ្ជកម្មក្នុងបណ្តាប្រទេស ដែលកំពុងចូលរួម។ វិធានការ ជាច្រើនទៀតនឹងត្រូវបានអនុម័ត ដោយរួមទាំងការកាត់បន្ថយពន្ធនាំចូល ការធ្វើសុខដុមនីយកម្ម និងការ កែសម្រួលច្បាប់ ព្រមទាំងការធ្វើឱ្យមានរូបរាងនៃសហគមន៍អាស៊ាន ជាមួយការចរាចរដោយសេរីនូវទំនិញ សេវាកម្មមូលធន និងពលករជំនាញ នឹងបង្កើតនូវថាមវន្ត ដើម្បីពង្រឹងសមាហរណកម្មក្នុងតំបន់។

**២២.១១.២.២. សហប្រតិបត្តិការអាស៊ាន-ចិន**

នៅក្នុងបរិបទនៃកិច្ចព្រមព្រៀងគ្របដណ្តប់ពីសហប្រតិបត្តិការសេដ្ឋកិច្ចគ្រប់ជ្រុងជ្រោយ (Framework Agreement on Comprehensive Economic Corporation) រវាងអាស៊ាននិងចិន ដែល ចុះហត្ថលេខាក្នុង ឆ្នាំ ២០០២ អាស៊ានកំពុងស្ថិតនៅក្នុងដំណើរការចរាចរជាមួយប្រទេសចិន ដើម្បីបង្កើតតំបន់ពាណិជ្ជកម្មសេរី ត្រឹមឆ្នាំ ២០១០ សម្រាប់សមាជិកស្ថាបនិកទាំងអស់ និងត្រឹមឆ្នាំ២០១៥ សម្រាប់សមាជិកដទៃទៀត។

ការអនុវត្តផែនការសកម្មភាព ក្រោមកម្មវិធីភាពជាដៃគូយុទ្ធសាស្ត្រអាស៊ាន-ចិន សម្រាប់សន្តិភាព និងភាពរីកចម្រើន (Asean-China Strategic Partnership for Peace and Prosperity) បានជួយពង្រឹងកិច្ច សហប្រតិបត្តិការរវាងប្រទេសកំពុងចូលរួមនៅគ្រប់វិស័យទាំងអស់ដែលរួមមាន នយោបាយ សេដ្ឋកិច្ច និង វប្បធម៌ ហើយអាស្រ័យហេតុនេះ បានជួយធ្វើឱ្យប្រសើរឡើងនូវសន្តិសុខ និងការអភិវឌ្ឍតំបន់ ទាំងពេល បច្ចុប្បន្ន និងទៅអនាគត។

អាស៊ាននិងប្រទេសចិន បានចុះហត្ថលេខាផងដែរ លើសេចក្តីប្រកាសស្តីអំពីការប្រព្រឹត្តទៅនៃភាគី ទាំងអស់ ក្នុងតំបន់សមុទ្រចិនខាងត្បូង (Declaration of the Conduct of Parties in the South China Sea- DOC) និងសេចក្តីប្រកាសរួមអំពីកិច្ចសហប្រតិបត្តិការលើវិស័យសន្តិសុខមិនប្រពៃណី (Joint Declaration on Cooperation in the Field of Non-Traditional Security)។ រាល់គំនិតផ្តួចផ្តើមទាំងនេះបានជួយកសាងទំនុក

ចិត្ត និងជួយលើកស្ទួយសន្តិភាពនិងការរីកចម្រើន ដែលជាមូលដ្ឋានដ៏សមរម្យមួយសម្រាប់សន្តិភាព និងការ ចែករំលែករីកចម្រើននៅក្នុងតំបន់។

ភាពជាដៃគូរបស់អាស៊ាន-ចិនត្រូវបានកំសាន់ឡើង ដោយផ្អែកលើគោលការណ៍ជាផលប្រយោជន៍ រួម។ ប្រទេសចិននិងអាស៊ាន បានបង្កើតនូវសេដ្ឋកិច្ចដែលមានជរាភាព នៅក្នុងទ្វីបអាស៊ីនិងតំបន់ប៉ាស៊ីហ្វិក។ ផលប៉ះពាល់នៃការអភិវឌ្ឍសេដ្ឋកិច្ចរបស់ប្រទេសចិនកំពុងបង្កើត និងពង្រីកកាលានុវត្តន៍ភាពថ្មីៗ និង សំខាន់ សម្រាប់តំបន់និងពិភពលោកទាំងមូល។ អាស៊ានដែលស្ថិតនៅជិតប្រទេសចិន គឺជាអ្នកទទួលផលប្រយោជន៍ ដ៏ចម្បងពីសហប្រតិបត្តិការនេះដែរ។

ពាណិជ្ជកម្មរវាងអាស៊ាននិងប្រទេសចិនបានកើនឡើងយ៉ាងឆាប់រហ័ស តាំងពីឆ្នាំ២០០២ បន្ទាប់ពី ការចុះហត្ថលេខាលើកិច្ចព្រមព្រៀងជាក្របខ័ណ្ឌឆ្នាំ២០០២ (2002 Framework Agreement)។ វាក៏នៅមាន ការរីកចម្រើនជាបន្តបន្ទាប់លើវិស័យវិនិយោគពីប្រទេសចិន ជាពិសេស វិស័យហេដ្ឋារចនាសម្ព័ន្ធនៃប្រទេស ដែលមានការអភិវឌ្ឍតិចបំផុតរបស់អាស៊ាន ហើយដែលបានផ្តល់មូលនិធិតាមរយៈជំនួយឥតសំណងទ្វេភាគីនិង កម្ចីមានការប្រាក់ទាប។ ក្របខ័ណ្ឌកិច្ចសហប្រតិបត្តិការអាស៊ាន-ចិនបានត្រូវពង្រីកយ៉ាងឆាប់រហ័សទៅដល់ វិស័យចំនួន ១០។

ការអនុវត្តកិច្ចព្រមព្រៀងជាក្របខ័ណ្ឌឆ្នាំ ២០០២ សម្រេចបាននូវវឌ្ឍនភាពគួរជាទីមោទន។ នៅកិច្ច ប្រជុំកំពូលអាស៊ានលើកទី១២ ឆ្នាំ២០០៧ នៅទីក្រុងសេចូនៃប្រទេសហ្វីលីពីន អាស៊ាន និង ចិនបានចុះ ពិធីសារលើកទីពីរ ដើម្បីធ្វើវិសោធនកម្មលើកិច្ចព្រមព្រៀងក្របខ័ណ្ឌស្តីពីសហប្រតិបត្តិការសេដ្ឋកិច្ចគ្រប់ជ្រុង ជ្រោយរវាងអាស៊ាន និងប្រទេសចិន (the second Protocol on to Amend the Framework Agreement on the Comprehensive Economic Cooperation between ASEAN and China) កិច្ចព្រមព្រៀងស្តីពីពាណិជ្ជកម្មសេរី ផ្នែកសេវាកម្ម(Agreement on Trade in Services) កិច្ចព្រមព្រៀងក្របខ័ណ្ឌអាស៊ានស្តីអំពីសមាហរណកម្ម វិស័យអាទិភាពទាំងដប់មួយ (The ASEAN Framework Agreement on Integration of Eleven Priority Sectors) និងពិធីសារលើវិសោធនកម្មនៃសមាហរណកម្មតាមវិស័យ (the Sectoral Integration (Amendment) Protocol)។ ក្នុងឆ្នាំ២០១០ តំបន់ពាណិជ្ជកម្មសេរីមួយរវាងអាស៊ាននិង ប្រទេសចិន ដែលមានពលរដ្ឋសរុបពីរ ពាន់លាននាក់បានចេញជារូបរាង ហើយនឹងដាក់អាស៊ីខាងកើតនៅលើផ្លូវមួយដែលមានការរីកចម្រើនខ្ពស់ ជានិរន្តរ។

**២២.១១.២.៣. កិច្ចសហប្រតិបត្តិការអាស៊ាន-កូរ៉េខាងត្បូង**

សាធារណរដ្ឋកូរ៉េ(ROK) បានក្លាយទៅជាដៃគូសន្ទនារបស់អាស៊ានតាំងពីឆ្នាំ១៩៩១។ ក្នុងឆ្នាំ២០០៤ កូរ៉េបានចូលរួមក្នុងសន្ធិសញ្ញាមិត្តភាពនិងសហប្រតិបត្តិការ (Treaty of Amity and Cooperation= TAC)។ ក្នុងឆ្នាំ ២០០៥ អាស៊ាននិងសាធារណរដ្ឋកូរ៉េបានចុះហត្ថលេខាលើកិច្ចព្រមព្រៀងក្របខ័ណ្ឌស្តីអំពីភាពជា ដៃគូរវាងអាស៊ាននិងសាធារណរដ្ឋកូរ៉េ និង លើផែនការសកម្មភាពអាស៊ាន-សាធារណរដ្ឋកូរ៉េ ដើម្បីអនុវត្ត សេចក្តីប្រកាសរួមស្តីអំពីភាពជាដៃគូសេដ្ឋកិច្ច ដើម្បីលើកស្ទួយទំនាក់ទំនងសេដ្ឋកិច្ចដែលជិតស្និទ្ធជាងមុន ដោយរួមទាំង ការបង្កើតតំបន់ពាណិជ្ជកម្មសេរីរវាងអាស៊ាននិងសាធារណរដ្ឋកូរ៉េ (AKTFA)។ អាស៊ាន និង សាធារណរដ្ឋកូរ៉េក៏បានយល់ព្រមបង្កើនល្បឿននៃការចរចាដែលបានចាប់ផ្តើមកាលពីឆ្នាំ២០០៥ ដើម្បីបង្កើត

តំបន់ពាណិជ្ជកម្មសេរីរវាងអាស៊ាននិងសាធារណៈក្រុងវ៉ៃ។ នៅពេលដែលតំបន់ពាណិជ្ជកម្មសេរីនេះបានចាប់ផ្តើមដំណើរការសហប្រតិបត្តិការ យ៉ាងហោចណាស់ទំនិញ៨០ភាគរយនឹងត្រូវបានកាត់បន្ថយពន្ធនាំចូលដល់សូន្យត្រឹមឆ្នាំ២០០៩។ ហើយលក្ខខណ្ឌដែលមានអំណោយផលជាងនេះនឹងត្រូវបានដាក់ឱ្យអនុវត្តដល់ប្រទេសថ្មីៗ ដែលជាសមាជិករបស់អាស៊ាន។ ក្នុងខែសីហាឆ្នាំ២០០៦ នៅទីក្រុងកូឡាឡាំពួរ អាស៊ាននិងសាធារណៈក្រុងវ៉ៃ បានចុះហត្ថលេខាលើកិច្ចព្រមព្រៀងស្តីពីពាណិជ្ជកម្មលើទំនិញ ក្រោមកិច្ចព្រមព្រៀង ក្របខ័ណ្ឌស្តីពីសហប្រតិបត្តិការសេដ្ឋកិច្ច។

បន្ថែមលើនេះទៅទៀត សាធារណៈក្រុងវ៉ៃបានសម្រេចចិត្តបង្កើនការចូលរួមចំណែករបស់ខ្លួនដល់មូនីធីសហប្រតិបត្តិការពិសេសរវាងអាស៊ាន-សាធារណៈក្រុងវ៉ៃ (ASEAN-ROK Special Cooperation Fund) និងដល់មូលនិធិគម្រោងសហប្រតិបត្តិការផ្ដោតលើអនាគតអាស៊ានសាធារណៈក្រុងវ៉ៃ (ASEAN-ROK Future Oriented Cooperation Project Fund) ដែលឆ្លុះបញ្ចាំងឱ្យឃើញពីការប្តេជ្ញាចិត្តដ៏មុតមាំរបស់ខ្លួន ដើម្បីពង្រឹងភាពជាដៃគូនិងការសន្ទនា។ ប្រទេសកូរ៉េក៏គាំទ្រផងដែរដល់ការបង្កើតនូវគម្រោងចំនួនប្រាំនៅក្រោម IAI ដោយរួមមាន (១) ការសិក្សាអំពីសក្តានុពលតាមផែនការលើការសាងសង់កំណាត់ផ្លូវថ្នល់ក្លើង នៅប្រទេសកម្ពុជា ឡាវ ភូមា និងវៀតណាម ដើម្បីតភ្ជាប់ផ្លូវថ្នល់ក្លើងពីសិង្ហបុរីទៅកាន់ទីក្រុងគុនមីញ (Kunming) និង (២) ការកសាងសមត្ថភាពលើការធ្វើពាណិជ្ជកម្មទំនិញ និង សេវាកម្ម។

**២២.១១.២.២. កិច្ចសហប្រតិបត្តិការអាស៊ានជប៉ុន**

ជំនួយអភិវឌ្ឍន៍ផ្លូវការ (ODA) ពីប្រទេសជប៉ុនបានដើរតួនាទីជំនុំមួយក្នុងការអភិវឌ្ឍអាស៊ី។ ក្នុងមួយទសវត្សរ៍ចុងក្រោយនេះ ជំនួយអភិវឌ្ឍន៍របស់ជប៉ុនដល់អាស៊ានមានចំនួនប្រហែល ២៤ ពាន់លានដុល្លារអាមេរិក ស្មើនឹង ៣០ ភាគរយនៃបរិមាណជំនួយផ្លូវការសរុបទាំងអស់របស់ជប៉ុន។

ក្នុងឆ្នាំ២០០២ នាយករដ្ឋមន្ត្រីជប៉ុនលោក **ជុនិឈិរ៉ូ គុអិហ្សុមិ** (Junichiro Kuizumi) បានស្នើឡើងនូវគោលការ **អនុវត្តន៍រួមគ្នា ធ្វើដំណើរឆ្ពោះទៅមុខរួមគ្នា** និង ភាពជាដៃគូមួយដ៏ស្មោះត្រង់និងបើកចំហក្នុងទំនាក់ទំនងរវាងប្រជាជនជប៉ុន និងប្រជាជនអាស៊ាន។ គោលបំណងនៃភាពជាដៃគូនេះ គឺត្រូវធ្វើឱ្យអាស៊ីខាងកើតក្លាយទៅជាសហគមន៍បើកទូលាយមួយ ដែលចែករំលែកភាពរុងរឿង សន្តិភាព និងការជឿជាក់។ ភាពជាដៃគូនេះជំរុញឱ្យមានសេរីភាវូបនីកម្មវិនិយោគ និងការធ្វើពាណិជ្ជកម្មទំនិញ និងសេវាកម្ម ព្រមទាំងពង្រីកសហប្រតិបត្តិការ ដែលគ្របដណ្តប់លើសកម្មភាពជាច្រើនបែប រួមទាំង វិស័យទេសចរណ៍ ការអភិវឌ្ឍធនធានមនុស្ស និងការគាំទ្រដល់សហគ្រាសធុនតូចនិងមធ្យម (SME) ។ វាក៏នឹងជួយពង្រឹងផងដែរដល់ទំនាក់ទំនងនយោបាយ និងមនុស្សធម៌ និងជួយធ្វើឱ្យអាស៊ីខាងកើតងើបឡើងវិញតាមរយៈការប្រកួតប្រជែងដ៏ត្រឹមត្រូវ។

ភាពជាដៃគូសេដ្ឋកិច្ចរវាងអាស៊ាននិងជប៉ុនត្រូវតែមានការពង្រឹង ដែលនាំឱ្យមានការផ្លាស់ប្តូរគំនិតគ្នា ចលនាមនុស្សនិងសេវាកម្ម និងការវិនិយោគក្នុងអាស៊ីខាងកើត។ សេដ្ឋកិច្ចអាស៊ាននិងជប៉ុនមានការពឹងផ្អែកទៅលើគ្នាកាន់តែខ្លាំងឡើងៗ។ អាស៊ាន គឺជាដៃគូពាណិជ្ជកម្មធំបំផុតទីពីររបស់ជប៉ុន ដោយមានទំហំពាណិជ្ជកម្មលើសពី១១០ពាន់លានដុល្លារអាមេរិកក្នុងមួយឆ្នាំ។ មិនតែប៉ុណ្ណោះ ការវិនិយោគផ្ទាល់របស់ជប៉ុននៅអាស៊ានមានបរិមាណលើសពី១១០ពាន់លានដុល្លារអាមេរិក។ ការវិនិយោគបន្ថែមទៀតពីប្រទេសជប៉ុន

នៅក្នុងប្រទេសកម្ពុជា ឡាវ ភូមា និងវៀតណាម នឹងជួយដល់ការតភ្ជាប់គ្នាតាមការអភិវឌ្ឍនៅក្នុងតំបន់។ ប៉ុន្តែ ការធ្វើឱ្យប្រសើរឡើងនូវបរិយាកាសអាជីវកម្មនៅក្នុងប្រទេសជាម្ចាស់ផ្ទះ គឺជាលក្ខខណ្ឌដំបូងបំផុតសម្រាប់ការបង្កើនការវិនិយោគរបស់ជប៉ុននៅក្នុងតំបន់។

អាស៊ាននិងជប៉ុនបានសម្រេចបាននូវវឌ្ឍនភាពជាច្រើន ក្នុងការអនុវត្តផែនការសកម្មភាព ដែលជាមគ្គុទេសក៍មួយ សម្រាប់ភាពជាដៃគូអាស៊ាន-ជប៉ុន និងជាក្របខ័ណ្ឌទូលំទូលាយមួយ សម្រាប់សហប្រតិបត្តិការដែលបានកំណត់នៅក្នុងតំបន់ ជាពិសេសពាក់ព័ន្ធនឹងសហប្រតិបត្តិការហិរញ្ញវត្ថុ និងរូបិយវត្ថុ ដោយរួមបញ្ចូលទាំងការអភិវឌ្ឍទីផ្សារហិរញ្ញវត្ថុ សេរីភាវូបនីយកម្មនៃគណនីមូលធន និងសហប្រតិបត្តិការរូបិយវត្ថុ។ មូលនិធិអភិវឌ្ឍន៍អាស៊ាន (ASEAN Development Fund) និងមូលនិធិសហប្រតិបត្តិការអាស៊ាន-ជប៉ុន (ASEAN-Japan Cooperation Fund) បានចូលរួមចំណែក ក្នុងការអនុវត្តកិច្ចសហប្រតិបត្តិការនេះ។

អាស៊ាននិងជប៉ុនកំពុងធ្វើការងារលើការរៀបចំនៃកិច្ចព្រមព្រៀងក្របខ័ណ្ឌ សម្រាប់ភាពជាដៃគូសេដ្ឋកិច្ចគ្រប់ជ្រុងជ្រោយ (Framework Agreement for Comprehensive Economic Partnership) រវាងអាស៊ាននិងជប៉ុន ដែលត្រូវបានកំណត់ឱ្យមានការឯកភាពត្រឹមឆ្នាំ២០១០។ ការប្រតិបត្តិនៃកិច្ចព្រមព្រៀងនេះនឹងជួយលើកស្ទួយសេរីភាវូបនីយកម្មនៃការវិនិយោគ និងការធ្វើពាណិជ្ជកម្មលើទំនិញ និងសេវាកម្ម។ ដូចគ្នាផងដែរ វានឹងពង្រឹងកិច្ចសហប្រតិបត្តិការនៅក្នុងវិស័យជាច្រើន រួមទាំងវិស័យទេសចរណ៍ ការអភិវឌ្ឍធនធានមនុស្ស និង សហគ្រាសធនតូចនិងមធ្យម (SME)។

កម្ពុជាបានទទួលអត្ថប្រយោជន៍ជាច្រើនពីជំនួយរបស់ប្រទេសជប៉ុន ក្រោមក្របខ័ណ្ឌរបស់ GMS នៅក្នុងវិស័យសំខាន់ៗ ដោយរួមទាំងសុខដុមនីយកម្មនៃគ្រឹះស្ថាននិងស្តង់ដារ ព្រមទាំងការសម្របសម្រួលឱ្យមានចរាចរដោយសេរីលើផ្នែកមនុស្សនិងទំនិញ។ ប្រទេសជប៉ុនក៏បានផ្តល់ជូននូវការគាំទ្រ សម្រាប់ការធ្វើឱ្យប្រសើរឡើងនូវហេដ្ឋារចនាសម្ព័ន្ធដឹកជញ្ជូន ដោយរួមទាំងផ្លូវថ្នល់ ស្ពាន កំពង់ផែ ផ្លូវថ្នល់ និងសហប្រតិបត្តិការលើផ្នែកអគ្គិសនី បច្ចេកវិទ្យា ព័ត៌មានវិទ្យា និងការគ្រប់គ្រងធនធានទឹក។ ប្រទេសជប៉ុនក៏កំពុងផ្តល់ជូនផងដែរនូវការបណ្តុះបណ្តាលដល់សហគ្រិន ដើម្បីពង្រឹងសមត្ថភាពប្រកួតប្រជែងនៅក្នុងសហគមន៍អាជីវកម្មក្នុងស្រុក។ មជ្ឈមណ្ឌលសហប្រតិបត្តិការជប៉ុន-កម្ពុជា (Japan-Cambodia Center for Cooperation) ត្រូវបានបង្កើតឡើង ជាការទទួលស្គាល់នូវតួនាទីដ៏សំខាន់របស់ជប៉ុន ដែលត្រូវដើរនៅក្នុងការអភិវឌ្ឍរបស់កម្ពុជា។

**២២.១១.២.៥. កិច្ចសហប្រតិបត្តិការអាស៊ាន-ឥណ្ឌា**

ប្រទេសឥណ្ឌាបានក្លាយទៅជាដៃគូសន្ទនាពេញសិទ្ធិរបស់អាស៊ានក្នុងខែធ្នូ ឆ្នាំ១៩៩៥ ហើយទំនាក់ទំនងរវាងអាស៊ាន និងឥណ្ឌាកំពុងរីកលូតលាស់ ដោយមានសហប្រតិបត្តិការដ៏ជិតជិតក្នុងវិស័យកសិកម្ម សុខភាពសាធារណៈ ការអភិវឌ្ឍធនធានមនុស្ស ហេដ្ឋារចនាសម្ព័ន្ធ បច្ចេកវិទ្យាព័ត៌មានវិទ្យា វិទ្យាសាស្ត្រ និងនយោបាយ។

កិច្ចប្រជុំកំពូលអាស៊ាន-ឥណ្ឌាលើកដំបូងត្រូវបានប្រារព្ធឡើងក្នុងឆ្នាំ២០០២ នាពេលឆ្នាំពេញដែលនោះបានគូសបង្ហាញនូវរបត់ថ្មីមួយនៃទំនាក់ទំនងរវាងដៃគូទាំងពីរ។ អាស៊ាន និង ឥណ្ឌាបានចាប់ផ្តើមកិច្ចចរចានៅឆ្នាំ២០០៤ ដើម្បីបង្កើតឡើងនូវតំបន់ពាណិជ្ជកម្មសេរីអាស៊ាន-ឥណ្ឌានិង ដើម្បីបង្កើតភាពជាដៃគូ

សេដ្ឋកិច្ចអាស៊ាន-ឥណ្ឌាដ៏ទូលំទូលាយមួយ សម្រាប់សមាជិកដទៃទៀត។ នៅឆ្នាំ២០០៤ ភាគីទាំងពីរ បានចុះហត្ថលេខាលើ ភាពជាដៃគូអាស៊ាន-ឥណ្ឌា ដើម្បីសន្តិភាពវឌ្ឍនភាព និងភាពរុងរឿង (ASEAN-India Partnership for Peace, Progress and Shared Prosperity) និង កិច្ចព្រមព្រៀងក្រប ខ័ណ្ឌស្តីពីសហប្រតិបត្តិការសេដ្ឋកិច្ចគ្រប់ជ្រុងជ្រោយ (Framework Agreement on Comprehensive Economic Cooperation)។

**២២.១១.២.៦. កិច្ចសហប្រតិបត្តិការអាស៊ាន-អូស្ត្រាលី និងណូវែលហ្សេឡង់**

សហប្រតិបត្តិការរបស់អាស៊ាន ជាមួយប្រទេសអូស្ត្រាលីនិងណូវែលហ្សេឡង់កំពុងមានភាពខ្លាំងក្លា ជាពិសេសនៅក្នុងវិស័យនានាដូចជា ហេដ្ឋារចនាសម្ព័ន្ធគតិយុត្តិសម្រាប់ពាណិជ្ជកម្មអេឡិចត្រូនិក ការទទួល ទៅវិញទៅមកនៃសញ្ញាប័ត្រ ប្រព័ន្ធទទួលស្គាល់គុណភាពផ្លែឈើនិងបន្លែ និងប្រព័ន្ធធានាគុណភាពនិង សុវត្ថិភាពត្រីនិងផលិតផលធ្វើពីត្រី ការកែច្នៃផលិតផលទាំងនោះ និងការវេចខ្ចប់។

ប្រទេសទាំងអស់នៃអាស៊ាន ប្រទេសអូស្ត្រាលី និង ណូវែលហ្សេឡង់កំពុងធ្វើការចរចាលើការ បង្កើតឱ្យមានតំបន់ពាណិជ្ជកម្មសេរីមួយដោយផ្អែកទៅលើកិច្ចព្រមព្រៀង AFTA-CER ដែលមានស្រាប់តាំងពី ឆ្នាំ២០០២។ វិស័យសហប្រតិបត្តិការដែលបានស្នើឡើងរួមមាន ការសម្រួលផ្នែកពាណិជ្ជកម្មនិងវិនិយោគ ជំនួយបច្ចេកទេស និងការកសាងសមត្ថភាព។ ការចរចាទាំងនោះត្រូវបានដឹកនាំដោយគោលការណ៍ដូចតទៅ៖ (១) តំបន់ពាណិជ្ជកម្មសេរីគប្បីមានលក្ខណៈគ្រប់ជ្រុងជ្រោយ ដោយគ្របដណ្តប់ទៅលើការធ្វើពាណិជ្ជកម្ម ទំនិញ សេវាកម្ម និងការវិនិយោគ (២) គោលបំណងរបស់វា គឺជំរុញឱ្យមានសមាហរណកម្មសេដ្ឋកិច្ចក្នុង ចំណោមតំបន់ទាំងពីរ តាមរយៈការដកចេញបន្តិចម្តងៗ នូវរបាំងដល់ការធ្វើពាណិជ្ជកម្ម ទំនិញ សេវាកម្ម និង ការវិនិយោគ និងតាមរយៈការសម្រួលពាណិជ្ជកម្ម និងការវិនិយោគ (៣) តំបន់សេដ្ឋកិច្ចសេរី នឹងត្រូវ អនុលោមតាមកាតព្វកិច្ចនៃអង្គការពាណិជ្ជកម្មពិភពលោករបស់ប្រទេសសមាជិក (៤) វានឹងពិចារណានូវ កម្រិតខុសៗគ្នានៃការអភិវឌ្ឍនិងសមត្ថភាពក្នុងប្រទេសជាសមាជិក ដើម្បីចែករំលែកសេរីភាវូបនីយកម្មនៃ ពាណិជ្ជកម្មនិងការវិនិយោគ ដោយការផ្តល់ជូនសមាជិកថ្មីរបស់អាស៊ាននូវប្រព្រឹត្តិកម្មពិសេស និង ផ្សេងៗគ្នា (៥) ជំនួយបច្ចេកទេសនឹងត្រូវបានផ្តល់ជូនដល់ប្រទេស ដែលមានការអភិវឌ្ឍតិចបំផុត ដើម្បីឱ្យពួកគេអាច ទទួលបាននូវអត្ថប្រយោជន៍ពីតំបន់សេដ្ឋកិច្ចសេរី និង (៦) តំបន់សេដ្ឋកិច្ចសេរីនឹងត្រូវបានបង្កើតឡើងក្នុងរយៈ ពេល១០ ឆ្នាំ គ្រោយហើយការចរចានឹងត្រូវបញ្ចប់ត្រឹមឆ្នាំ២០០៧។

**២២.១១.២.៧. កិច្ចសហប្រតិបត្តិការអាស៊ាន-អាមេរិក**

ក្នុងកិច្ចខិតខំដើម្បីដោះស្រាយនូវដំណើរការយឺតយ៉ាវ ក្នុងការបញ្ចប់នូវកិច្ចចរចា Doha Round សហរដ្ឋអាមេរិកបានអនុវត្តគំនិតដូចផ្តើមពាណិជ្ជកម្ម ដែលជាជម្រើសជាច្រើនបែប ដោយរួមទាំងកិច្ចព្រម ព្រៀងពាណិជ្ជកម្មសេរីថ្នាក់តំបន់ និងទ្វេភាគី។ សហរដ្ឋអាមេរិកបានដាក់សំណើជាកិច្ចព្រមព្រៀងជាក្របខ័ណ្ឌ ពាណិជ្ជកម្មនិងការវិនិយោគអាស៊ាន-អាមេរិក (ASEAN-USA Trade and Investment Framework Agreement=TIFA) នៅក្រោម Enterprise for ASEAN Initiatives (EAI) ដែលបានប្រកាសដោយសហរដ្ឋ អាមេរិកនៅឯកិច្ចប្រជុំកំពូលប្រចាំឆ្នាំ APEC ក្នុងខែតុលា ឆ្នាំ២០០២។ ប្រធានាធិបតី **ម៉ូស** បានបញ្ជាញនូវ បំណងប្រាថ្នារបស់លោកថា កិច្ចចរចាគប្បីបន្តជាមួយនឹងទស្សនវិស័យ ដែលនាំឱ្យមានការចុះហត្ថលេខាលើ

កិច្ចព្រមព្រៀងពាណិជ្ជកម្មសេរី ជាមួយបណ្តាប្រទេសអាស៊ាននៅក្រោម EAI។ នៅក្រោមកិច្ចព្រមព្រៀងនេះ រាល់ប្រទេសសមាជិកពាណិជ្ជកម្មសេរីក្នុងពេលអនាគតទាំងអស់មិនមែនគ្រាន់តែ ជាសមាជិករបស់អង្គការ ពាណិជ្ជកម្មពិភពលោកប៉ុណ្ណោះទេ តែគឺជាភាគីហត្ថលេខីនៃ TIFA ជាមួយសហរដ្ឋអាមេរិកទៀតផង។

សហរដ្ឋអាមេរិកចាត់ទុកថាការចុះហត្ថលេខាលើកិច្ចព្រមព្រៀង TIFA មានសារៈសំខាន់យ៉ាងខ្លាំង ពីព្រោះ (១) វាជួយសម្រួលនិងពង្រីកការចូលទៅដល់ទីផ្សារ (២) វាដាក់ឱ្យអនុវត្តនូវការត្រួតពិនិត្យដែល ប្រសើរជាងមុននៃការអនុវត្តពាណិជ្ជកម្មនិងកិច្ចព្រមព្រៀងពហុភាគី ហើយ (៣) វារៀបចំឱ្យមានមូលដ្ឋានគ្រឹះ សម្រាប់កិច្ចព្រមព្រៀងពាណិជ្ជកម្មសេរីនាពេលអនាគត។

**២២.១១.២.៨. កិច្ចសហប្រតិបត្តិការអាស៊ាន-សហគមន៍អឺរ៉ុប**

អាស៊ានកំពុងសហប្រតិបត្តិការជាមួយសហគមន៍អឺរ៉ុប នៅក្នុងវិស័យការសម្រួលពាណិជ្ជកម្ម ស្តង់ដារឧស្សាហកម្ម ផលិតផលចំណីអាហារ និងការលើកស្ទួយការវិនិយោគ នៅក្រោមគំនិតដូចផ្តើម ពាណិជ្ជកម្មឆ្លងតំបន់សហគមន៍អឺរ៉ុប-អាស៊ាន(Tran-regional EU-ASEAN Trade Initiatives=TREATI) ។

**២៤.១២. កិច្ចសហប្រតិបត្តិការហិរញ្ញវត្ថុអាស៊ានមូលដ្ឋាន**

ក្រោយពេលមានវិបត្តិហិរញ្ញវត្ថុអាស៊ានឆ្នាំ១៩៩៧-១៩៩៨ ភ្លាម ប្រទេសអាស៊ាន+៣បានបង្កើតចេញ ជាសំណើសុំឱ្យមានសមាហរណកម្មតំបន់ ដែលត្រូវបានរៀបចំឡើង ដើម្បីការពារវិបត្តិហិរញ្ញវត្ថុនាពេល អនាគត ព្រមទាំងហានិភ័យនៃស្ថេរភាពក្នុងទីផ្សារហិរញ្ញវត្ថុរបស់អាស៊ាន។ គំនិតដូចផ្តើមទាំងអស់នេះមាន គោលបំណងជៀសវាងពីភាពមិនស៊ីគ្នាទ្វេដងនៃប្រតិបត្តិការហិរញ្ញវត្ថុដូចជា ការពាក់ព័ន្ធនឹងកាលបរិច្ឆេទ កំណត់ (ទ្រព្យសកម្មរយៈពេលវែង តែបំណុលមានរយៈពេលខ្លី) និង រូបិយវត្ថុចម្រុះ (ទ្រព្យសកម្មចារិកជា រូបិយវត្ថុក្នុងស្រុក ក៏ប៉ុន្តែ បំណុលគិតជាប្រាក់ប័ណ្ណបរទេស) ដែលនោះគឺជាមូលហេតុដ៏សំខាន់បំផុត ដែលធ្វើ ឱ្យមានវិបត្តិហិរញ្ញវត្ថុឆ្នាំ១៩៩៧-១៩៩៨។

កិច្ចប្រជុំថ្នាក់រដ្ឋមន្ត្រីហិរញ្ញវត្ថុអាស៊ាន+៣ និង កិច្ចប្រជុំថ្នាក់អនុរដ្ឋមន្ត្រី និងទេសាភិបាលរងសម្រេច បានវឌ្ឍនភាពលើកិច្ចសហប្រតិបត្តិការហិរញ្ញវត្ថុ និងសមាហរណកម្មក្នុងអាស៊ានបូព៌ា ដើម្បីសម្រេចឱ្យបាន នូវគោលដៅដូចខាងក្រោម៖

- ថែរក្សាស្ថេរភាពម៉ាក្រូសេដ្ឋកិច្ចនៃទីផ្សារហិរញ្ញវត្ថុ។
- លើកកម្ពស់សមិទ្ធផលម៉ាក្រូសេដ្ឋកិច្ចនៅក្នុងតំបន់។
- ទប់ស្កាត់ និង គ្រប់គ្រងវិបត្តិនានានៅពេលអនាគត។

ចាប់តាំងពីឆ្នាំ១៩៩៩ បណ្តាប្រទេសអាស៊ានបូកបីបានធ្វើការងារ ដើម្បីបង្កើតស្ថាប័នកម្មហិរញ្ញវត្ថុ ក្នុងតំបន់មួយជាមួយធាតុផ្សំដូចតទៅ៖

- គំនិតដូចផ្តើមឈាងម៉ៃ (The Chiang Mai Initiative=CHI) ដោយផ្អែកលើកិច្ចព្រមព្រៀងផ្លាស់ប្តូរ ទ្រូកាគី (bilateral swap agreement)។

- កិច្ចសន្ទនាលើបញ្ហាសេដ្ឋកិច្ច និងគោលនយោបាយអាស៊ាន+៣ (ASEAN+3 Economic Review and Policy Dialogue) ថ្នាក់រដ្ឋមន្ត្រីហិរញ្ញវត្ថុ អនុរដ្ឋមន្ត្រីហិរញ្ញវត្ថុ និងទេសាភិបាលរង ធនាគារកណ្តាលអាស៊ាន+៣ (ASEAN+3 Finance Ministers, Deputy Finance Ministers and Center Bank Deputy Governors)។
- គំនិតដ្ឋានផ្ដើមដំណើរការមូលប័ត្រអាស៊ាន (Asian Bond Market Initiative=ABMI) ដើម្បីបង្កើតទីផ្សារមូលប័ត្រ ដែលមានប្រសិទ្ធភាព និង ងាយប្តូរទៅជាសាច់ប្រាក់នៅអាស៊ី ដែលអនុញ្ញាតឱ្យមានការប្រើប្រាស់កាន់តែប្រសើរ នូវប្រាក់សន្សំនៅក្នុងប្រទេសអាស៊ាន+៣ សម្រាប់ការវិនិយោគផ្នែកឧស្សាហកម្មនិងហេដ្ឋារចនាសម្ព័ន្ធ។

**២៤.១២.១. គំនិតដ្ឋានផ្ដើមឈាងម៉ៃ**

នៅឯកិច្ចប្រជុំប្រចាំឆ្នាំរបស់ធនាគារអភិវឌ្ឍន៍អាស៊ី (ADB) ក្នុងខែឧសភា ឆ្នាំ ២០០០ នាខេត្តឈាងម៉ៃ ប្រទេសអាស៊ាន+៣ បានឯកភាពគ្នាបង្កើតគំនិតដ្ឋានផ្ដើមឈាងម៉ៃ (CMI) ដែលជាប់ពាក់ព័ន្ធនឹងការបង្កើតមជ្ឈមណ្ឌលសម្រាប់គាំទ្រដល់ហិរញ្ញវត្ថុតំបន់ នៅពេលមានវិបត្តិសាច់ប្រាក់។ នៅឆ្នាំ ២០០១ បណ្តាប្រទេសអាស៊ាន+៣ បានចរចានិងអនុម័តគោលការណ៍ប្រតិបត្តិការរបស់ CMI ដែលផ្តល់ឱកាសឱ្យពួកគេចុះហត្ថលេខាលើកិច្ចព្រមព្រៀងផ្លាស់ប្តូរទ្វេភាគី (ការដោះដូររូបិយប័ណ្ណបរទេសរវាងធនាគារកណ្តាលរបស់ប្រទេសដែលពាក់ព័ន្ធ) ក្នុងករណីដែលមានវិសមតាមណ្តោះអាសន្ន (Temporary disequilibrium) នៃជញ្ជីងទូទាត់។

CMI ព្យាករណ៍មើលថា ក្នុងករណីមានវិបត្តិ ខ្សែការពារជូរទីមួយរបស់បណ្តាប្រទេសអាស៊ាន គឺជាកិច្ចព្រមព្រៀងផ្លាស់ប្តូរអាស៊ាន (ASA) ដែលពាក់ព័ន្ធនឹងប្រទេសជាសមាជិកទាំង១០របស់អាស៊ាន ក្នុងទឹកប្រាក់មួយពាន់លានដុល្លារអាមេរិក។ ប្រសិនបើការផ្លាស់ប្តូរទាំងនេះមិនគ្រប់គ្រាន់ទេនោះ បណ្តាប្រទេសអាស៊ានអាចមានឧបករណ៍ជាខ្សែការពារជូរទីពីរមួយទៀត ដែលនោះគឺ ការផ្លាស់ប្តូរទ្វេភាគីជាមួយប្រទេសចិន កូរ៉េខាងត្បូង និងជប៉ុន។ ការបើកប្រាក់ស្វ័យប្រវត្តិ (automatic disbursement) ត្រូវបានកំណត់ត្រឹម ១០% នៃបរិមាណសរុបរបស់ឥណទាននេះ។ ប្រទេសដែលជួបវិបត្តិអាចខ្ចីសមតុល្យ ៩០% ទៀត ដែលនៅសេសសល់ ទាល់តែប្រទេសជាសមាជិកនោះមានកម្មវិធី IMF។

គោលបំណងចម្បងបំផុតនៃឥណទាននេះគឺ ការប៉ះប៉ូវនូវកង្វះខាតសាច់ប្រាក់បណ្តោះអាសន្ន ហើយដោយហេតុផលនេះ វាបានទប់ស្កាត់វិបត្តិហិរញ្ញវត្ថុកុំឱ្យមានការកើនឡើង។ ប្រសិនបើបរិមាណ ១០ភាគរយនៃការបើកប្រាក់ស្វ័យប្រវត្តិមិនគ្រប់គ្រាន់ទេ បញ្ហាសេដ្ឋកិច្ចនឹងមានវិសាលភាពជាចរនាសម្ព័ន្ធ។ ដូច្នោះ ហើយ ប្រទេសនោះចាំបាច់ត្រូវមានកម្មវិធី IMF ក្នុងគោលដៅអនុវត្តការកែសម្រួលដែលចាំបាច់។ នៅពេល ដែលនីតិវិធីនៃការផ្លាស់ប្តូរទ្វេភាគី ដែលត្រូវបានអនុម័តដោយរដ្ឋមន្ត្រីហិរញ្ញវត្ថុអាស៊ាន+៣ បានត្រូវគេពិនិត្យ សារឡើងវិញនៅ ខែឧសភាឆ្នាំ ២០០៦ បរិមាណស្វ័យប្រវត្តិត្រូវបានបង្កើនដល់២០ ភាគរយដើម្បីធ្វើឱ្យ ឥណទាននេះ មានភាពទន់ភ្លន់ជាងមុន និងដើម្បីផ្តល់ការឆ្លើយតបដ៏ឆាប់រហ័សជំនួសឱ្យការបាត់បង់ពេល វេលាយូរ ក្នុងការចរចារៀបចំកម្មវិធីជាមួយ IMF។ បញ្ហានៃការលើកទឹកចិត្តឱ្យធ្វើខុស ដោយអាងតែមាន ឥណទាន ត្រូវបានកាត់បន្ថយ ដោយសារតែនីតិវិធីនៃការផ្លាស់ប្តូរទ្វេភាគី សម្រាប់ចាប់ផ្តើមដំណើរការឥណទាន ទាមទារឱ្យមានការសម្រេចចិត្តជាក្រុម។ គិតត្រឹមចុងឆ្នាំ ២០០៦ ទំហំនៃកិច្ចព្រមព្រៀងផ្លាស់ប្តូរទ្វេភាគីបាន កើនឡើងដល់ ១៦ ក្នុងចំណោមប្រទេសចំនួន ៨ ហើយមានទឹកប្រាក់សរុបចំនួន ៧៧ ពាន់លានដុល្លារអាមេរិក។

ដើម្បីពង្រឹងយន្តការឃ្លាំមើល បណ្តាប្រទេសអាស៊ាន+៣ បានបង្កើតក្រុមជំនាញការមួយ (Group of Experts) ដែលមានតួនាទីធ្វើការសិក្សាស៊ីជម្រៅ លើបញ្ហាសេដ្ឋកិច្ចនិងហិរញ្ញវត្ថុនៅក្នុងតំបន់។ បន្ថែមលើនេះ ទៀត ក្រុមការងារបច្ចេកទេសខាងផ្នែកត្រួតពិនិត្យសេដ្ឋកិច្ចនិងហិរញ្ញវត្ថុ (Technical Working Group on Economic and Financial Monitoring) ត្រូវបានបង្កើតឡើង ដើម្បីបំពេញបន្ថែមនូវការឃ្លាំមើលនៅកន្លែង។ បណ្តាប្រទេសអាស៊ាន+៣បានឯកភាពគ្នាអនុវត្តការសិក្សា ក្នុងគោលដៅប្រែក្លាយកិច្ចព្រមព្រៀងឥណទានទ្វេភាគី ឱ្យទៅជាឥណទានពហុភាគីវិញ នៅក្រោមគំនិតដូចផ្តើមឈាងម៉ៃ (CMI)។

ដើម្បីធ្វើឱ្យប្រសើរឡើងនូវការឃ្លាំមើលនៅក្នុងតំបន់ និងកាត់បន្ថយអស្ថេរភាពនៃអត្រាប្តូរប្រាក់ រវាងរូបិយប័ណ្ណនៃបណ្តាប្រទេសអាស៊ាន+៣ ធានាគារអភិវឌ្ឍន៍អាស៊ីបានប្រកាស កាលពីខែឧសភាឆ្នាំ ២០០៦ នៅកិច្ចប្រជុំប្រចាំឆ្នាំនៅទីក្រុង Hyderabad អំពីការដាក់ឱ្យប្រើប្រាស់នូវឯកតារូបិយប័ណ្ណអាស៊ី (Asia Currency Unit = ACU) ដែលជាសន្ទស្សន៍នៃរូបិយប័ណ្ណអាស៊ាន+៣។ គោលបំណងនៃរូបិយប័ណ្ណអាស៊ាន+៣ គឺ ដើម្បីបង្កើតគំរូមួយ សម្រាប់ការគ្រប់គ្រងការឡើងចុះនៃអត្រាប្តូរប្រាក់បរទេស ក្នុងបណ្តាប្រទេសជា សមាជិក។ តែកិច្ចការនេះមិនបានសម្រេចតាមការគ្រោងឡើយ។

**២៤.១២.២. កិច្ចសន្ទនាលើបញ្ហាសេដ្ឋកិច្ច និងគោលនយោបាយអាស៊ានមូលដ្ឋាន**

បណ្តាប្រទេសអាស៊ាន+៣បានដាក់ឱ្យអនុវត្តនូវក្របខ័ណ្ឌផ្លាស់ប្តូរទស្សនវិស័យនិងព័ត៌មាន ដែល ផ្តោតលើបញ្ហាសេដ្ឋកិច្ចនៅក្នុងប្រទេសអាស៊ាន+៣នីមួយៗ។ **កិច្ចសន្ទនាលើបញ្ហាសេដ្ឋកិច្ចនិងគោល នយោបាយ**នេះមានបំណងបំពេញបន្ថែម ដោយដាក់សម្ពាធពីបណ្តាមិត្ត ដោយបង្កើតឱ្យមានវេទិកាផ្លាស់ប្តូរ យោបល់ស្តីពីគោលនយោបាយ សម្រាប់ចែករំលែកបទពិសោធន៍ស្តីពីការគ្រប់គ្រង និងការដោះស្រាយបញ្ហា សេដ្ឋកិច្ចនិងហិរញ្ញវត្ថុ ដែលជាចំនុចខ្សោយ។ គោលបំណងនៃកិច្ចសន្ទនានេះ មានដូចខាងក្រោម៖

- តាមការចាំបាច់ ត្រូវមានការវាយតម្លៃពីភាគីទីបីលើបញ្ហាក្នុងតំបន់ ដើម្បីបំពេញបន្ថែមលើការ វាយតម្លៃរបស់ IMF និងគ្រឹះស្ថានក្នុងតំបន់ដទៃទៀត។
- កំណត់និងវិភាគបញ្ហានានានៅក្នុងតំបន់ ដែលជាកង្វល់របស់ប្រទេសអាស៊ាន+៣ទាំងអស់។ ការ ដោះស្រាយដែលបានស្នើឡើង នឹងបំពេញបន្ថែមដំណើរការឃ្លាំមើល ដែលបានបង្កើតឡើងដោយ គ្រឹះស្ថានដទៃទៀតក្នុងតំបន់។

ការធ្វើឱ្យប្រសើរនូវ **កិច្ចសន្ទនាលើបញ្ហាសេដ្ឋកិច្ចនិងគោលនយោបាយ** អាចដំណើរការ ជាពីរដំណាក់កាល។ ដំណាក់កាលទី១ គឺពង្រឹងនូវដំណើរការកិច្ចប្រជុំអនុរដ្ឋមន្ត្រីហិរញ្ញវត្ថុនិងទេសាភិបាល រងនៃធនាគារកណ្តាលអាស៊ាន+៣ (ASEAN+3 Finance and Central Bank Deputies' Meeting= AFDM+3)។ បែបផែននៃកិច្ចពិភាក្សាលើគោលនយោបាយសេដ្ឋកិច្ចមានដូចខាងក្រោម៖

- ការពិភាក្សារយៈពេលមួយថ្ងៃស្តីពីបញ្ហាសេដ្ឋកិច្ច និងគោលនយោបាយសាធារណៈ នៅកិច្ចប្រជុំ AFDM+3។
- កិច្ចប្រជុំក្រៅផ្លូវការរបស់អនុរដ្ឋមន្ត្រីនិងទេសាភិបាលរងធនាគារកណ្តាលអាស៊ាន+៣ (ASEAN+3 Deputy Ministers and Central Bank Deputy Governors) ដែលបានរៀបចំឡើងនៅពាក់កណ្តាល ឆ្នាំ។

បណ្តាប្រទេសអាស៊ាន+៣ កំពុងធ្វើការងារលើដំណាក់កាលទីពីរជាមួយនឹងវិធានការ ដែលបានស្នើឡើងដូចខាងក្រោម៖

- បង្កើតដំណើរការឃ្នាំមើលក្នុងតំបន់ ដែលអាចទុកចិត្តបាន ដើម្បីបញ្ចប់នូវគំនិតផ្តួចផ្តើមឈៀងម៉ៃ (Chiang Mai Initiatives) ដោយដាក់ឱ្យអនុវត្តនូវប្រព័ន្ធប្រកាសអាសន្នជាដំបូងសម្រាប់តំបន់។ នាពេលបច្ចុប្បន្ននេះ បែបផែនរបស់ AFDM+3 ត្រូវបានបង្កើតឡើងពី៖ (១) ការពិភាក្សាមួយស្តីអំពីស្ថានភាពនិងបញ្ហាសេដ្ឋកិច្ចនាពេលបច្ចុប្បន្ននិង (២) ការជ្រើសរើសប្រធានបទ ដែលជាអត្ថប្រយោជន៍រួម សម្រាប់តំបន់ ដើម្បីធ្វើការពិភាក្សាឱ្យស៊ីជម្រៅ។ តួនាទីរបស់ AFDM+៣ គឺ ត្រូវកំណត់នូវបញ្ហានិងភាពដែលងាយរងគ្រោះកំពុងកើតឡើង ដែលបញ្ហានេះអាចបង្កើតឱ្យទៅជាវិបត្តិធ្ងន់ធ្ងរក្នុងរយៈពេល ៦ ទៅ ១២ ខែខាងមុខ។
- រៀបចំការសិក្សានិងអនុវត្តការស្រាវជ្រាវលើបញ្ហានានាក្នុងតំបន់ ដែលនឹងផ្តល់ជូននូវប្រភពអនុសាសន៍ជំនាញបន្ថែមទៀត សម្រាប់ជាប្រយោជន៍របស់ប្រទេសជាសមាជិក។
- ពង្រឹងសមត្ថភាពគ្រប់គ្រងហានិភ័យនៅក្នុងប្រទេសជាសមាជិក ដោយធ្វើការរៀបចំការសិក្សាស្តីអំពីហានិភ័យនិងភាពងាយរងគ្រោះរបស់ប្រទេសជាសមាជិក។

ក្រុមស្រាវជ្រាវអាស៊ាន+៣ (ASEAN+3 Research Group) មួយត្រូវបានបង្កើតឡើងដោយ AFDM+3 ដើម្បីរ៉ាប់រងការសិក្សាស្តីអំពីប្រធានបទផ្សេងៗ ដែលជាអត្ថប្រយោជន៍រួម។ គ្រឹះស្ថានស្រាវជ្រាវនានានៅក្នុងបណ្តាប្រទេសអាស៊ាន+៣ត្រូវបានជ្រើសរើសឱ្យចូលរួមនៅក្នុងក្រុមស្រាវជ្រាវនេះ។ អ្នកឯកទេសទាំងនោះបង្ហាញនូវលទ្ធផលនៃការស្រាវជ្រាវនិងសិក្សារបស់ពួកគេនៅឯកិច្ចប្រជុំ AFDM+3។ បណ្តាប្រទេសអាស៊ានបូកបីបានបង្កើតឱ្យមានមូលនិធិសហប្រតិបត្តិការហិរញ្ញវត្ថុអាស៊ាន+៣ (ASEAN+3 Finance Cooperation Fund) ដើម្បីផ្តល់មូលនិធិដល់ការស្រាវជ្រាវនេះ។

**២៤.១២.៣. គំនិតផ្តួចផ្តើមដីឡូរមូលប័ត្រអាស៊ី (Asian Bond Market Initiative= ABMI)**

បទពិសោធន៍សំខាន់បំផុតដែលទទួលបានពីវិបត្តិហិរញ្ញវត្ថុអាស៊ីក្នុងឆ្នាំ១៩៩៧-១៩៩៨ស សម្រាប់អាស៊ីខាងកើតគឺ (១) ភាពមិនស៊ីគ្នានៃរូបិយប័ណ្ណ និង កាលបរិច្ឆេទសងបំណុលនៃប្រតិបត្តិការហិរញ្ញវត្ថុគឺជាហានិភ័យជាប្រព័ន្ធ ហើយបង្កើតជាផ្កាក្លែងដែលនាំឱ្យមានវិបត្តិនាពេលអនាគត (២) សេរីភាវូបនីយកម្មនៃគណនីមូលធន ត្រូវរៀបចំឱ្យមានសណ្តាប់ធ្នាប់ល្អ ហើយត្រូវកើតឡើង ក្រោយពីមានការពង្រឹងសមត្ថភាពរបស់គ្រឹះស្ថានត្រួតពិនិត្យ និង និយ័តកម្មតែប៉ុណ្ណោះនិង (៣) ភាពពឹងផ្អែកខ្លាំងក្លានៃការវិនិយោគទៅលើកម្ចីធនាគារអាចជាហានិភ័យ សម្រាប់ស្ថេរភាពហិរញ្ញវត្ថុ។ លិខិតូបករណ៍ហិរញ្ញវត្ថុដូចជា ប័ណ្ណភាគហ៊ុននិងមូលប័ត្រអាចត្រូវបានរៀបចំឡើង ដើម្បីបញ្ចូលបទពិសោធន៍ទាំងអស់នោះ។

សំណើរបស់អាស៊ាន+៣លើគំនិតផ្តួចផ្តើមដីឡូរមូលប័ត្រអាស៊ី (ABMI) មានបំណងលើកទឹកចិត្តដល់ការវិនិយោគនៃប្រាក់សន្សំក្នុងតំបន់លើការអភិវឌ្ឍន៍ហេដ្ឋារចនាសម្ព័ន្ធ និង ឧស្សាហកម្មនៅក្នុងបណ្តាប្រទេសអាស៊ី។ គួរកត់សម្គាល់ថា សព្វថ្ងៃនេះប្រទេសអាស៊ីនាំចេញមូលធនដែលមានការធានា (Securitized Capital) ជាទម្រង់នៃការវិនិយោគដោយធនាគារកណ្តាលនៃទុនបម្រុងបរទេសរបស់ខ្លួន ទៅក្នុងទ្រព្យសកម្ម

របស់ប្រទេសអភិវឌ្ឍន៍ ជាពិសេស មូលបត្រវិនិយោគរបស់សហរដ្ឋអាមេរិក ហើយនាំចូលមូលធនដែលមាន ហានិភ័យជាការវិនិយោគជាមូលបត្រ (Portfolio Investment)។ ប្រការនេះបានបណ្តាលឱ្យមានការកើនឡើង នៃអតុល្យភាពសកលដ៏ខ្លាំងក្លា ក្នុងការគ្រប់គ្រងទ្រព្យសកម្មហិរញ្ញវត្ថុ។ ABMI នឹងកាត់បន្ថយនូវ អតុល្យភាពទាំងនោះ។ បន្ថែមពីលើនេះទៅទៀត បញ្ហាមូលបត្រសាច់ប្រាក់នៅក្នុងស្រុកត្រូវបានគេរំពឹងថា នឹងកាត់បន្ថយភាពងាយរងគ្រោះនៃសេដ្ឋកិច្ចរបស់អាស៊ាន+៣ ដែលកើតឡើងចេញពីការរឹងរ៉ឹងផ្នែកជ្រុលពេក លើកម្ចីធនាគារនិងហានិភ័យភាពមិនស៊ីគ្នាទ្វេដង។

អាស៊ាន+៣បានបង្កើតក្រុមការងារចំនួន០៦ ដើម្បីបង្កើតហេដ្ឋារចនាសម្ព័ន្ធសម្រាប់ការអភិវឌ្ឍ ទីផ្សារមូលបត្រនៅក្នុងតំបន់។ ក្រុមការងារទាំង០៦នោះមានដូចខាងក្រោម៖

**ក្រុមការងារទី១: ការបង្កើតលិខិតុបករណ៍បំណុលដែលមានការធានាថ្មី (Creating New Securitized Debt Instruments)**

(ប្រធាន: ប្រទេសថៃ)

គោលបំណងនៃក្រុមការងារនេះគឺ សម្រួលការចេញលក់នៃមូលបត្ររបស់រដ្ឋាភិបាលនៅក្នុងបណ្តា ប្រទេសអាស៊ាន+៣ក្នុងដំណាក់កាលទី១។ ដំណាក់កាលទី២ និងដោះស្រាយការបង្កើតនៃលិខិតុបករណ៍ ដែលមានការធានានិងមូលបត្រសាច់ប្រាក់។ មូលបត្រប្រភេទនេះ អាចត្រូវបានចេញលក់ក្នុងប្រភេទជា រូបិយវត្ថុក្នុងស្រុកនិងរូបិយប័ណ្ណបរទេសដែលមានឥទ្ធិពល។

អាស៊ាន+៣បានឯកភាពគ្នាថា បណ្តាប្រទេសអាស៊ីចាំបាច់ត្រូវដាក់ឱ្យអនុវត្តក្របខ័ណ្ឌនិងហេដ្ឋា- រចនាសម្ព័ន្ធផ្លូវច្បាប់ ដើម្បីអភិវឌ្ឍន៍ទីផ្សារមូលបត្រជាតិនៅក្នុងប្រទេសនីមួយៗ មុនពេលតភ្ជាប់ទីផ្សារនោះ ជាមួយទីផ្សារដទៃទៀតនៅក្នុងបណ្តាញតំបន់របស់ទីផ្សារមូលបត្រអាស៊ី។ មិនតែប៉ុណ្ណោះ ប្រទេសទាំងអស់ នោះទទួលស្គាល់នូវកម្រិតខុសគ្នានៃការអភិវឌ្ឍរបស់ទីផ្សារមូលបត្រនៅក្នុងសេដ្ឋកិច្ចនីមួយៗរបស់ពួកគេ។

ក្របខ័ណ្ឌសហប្រតិបត្តិការអាស៊ាន+៣ កំពុងផ្តោតការយកចិត្តទុកដាក់យ៉ាងពិសេសទៅលើផ្នែក ផ្គត់ផ្គង់មូលបត្រ ដែលនោះគឺការចេញលក់មូលបត្រដោយអាជ្ញាធរជាតិ។ ក្រុមការងារនេះក៏កំពុងធ្វើការផង ដែរជាមួយធនាគារកណ្តាលនានា ដើម្បីសាងសង់នូវតម្រូវការចំពោះមូលបត្រទាំងអស់នេះ ដោយការបង្កើតការ ធានារ៉ាប់រងជីវិតប្រព័ន្ធសោធននិងការផ្តល់មូលនិធិដល់គម្រោងហេដ្ឋារចនាសម្ព័ន្ធ។

**ក្រុមការងារទី២: យន្តការនៃការធានាឥណទាននិងវិនិយោគ (Credit Guarantee and Investment Mechanisms)**

(ប្រធាន: ប្រទេសកូរ៉េនិងប្រទេសចិន)

ដោយត្រូវបានបង្កើតនៅក្នុងខែកុម្ភៈ ឆ្នាំ២០០៣ នាទីក្រុងតូក្យូ ក្រុមការងារនេះត្រូវបានចាត់តាំងឱ្យ បង្កើតនូវយន្តការធានាឥណទានមួយសម្រាប់លិខិតុបករណ៍បំណុលដែលមានការធានា។

**ក្រុមការងារទី៣: ប្រតិបត្តិការរូបិយប័ណ្ណបរទេសនិងបញ្ហានៃការទូទាត់ (Foreign Exchange Transactions and Settlement Issues)**

**(ប្រធាន: ប្រទេសម៉ាឡេស៊ី)**

ក្រុមការងារទី៣នេះបានដាក់សំណើសម្រាប់ការរៀបចំការសិក្សាចំនួនពីរ: (១) ការសិក្សាទៅលើប្រតិបត្តិការនិងការទូទាត់ (២) ការសិក្សាទៅលើឧបសគ្គនានាចំពោះការបង្កើតនូវប្រព័ន្ធដម្រុះបញ្ជីនិងការទូទាត់ ជាពិសេស លើបញ្ហានៃការគ្រប់គ្រងរូបិយវត្ថុបរទេស សន្តិសុខ បទបញ្ញត្តិ និងបញ្ហាពន្ធ។ គោលបំណងនៃការសិក្សាទាំងអស់នេះគឺ ដើម្បីបង្កើតឱ្យមានប្រព័ន្ធប្រតិបត្តិការឆ្លងដែនមួយដែលផ្អែកលើថ្លៃដើមទាបបំផុតនិងដើម្បីកាត់បន្ថយភាពមិនប្រាកដប្រជាក្នុងការអនុវត្តប្រតិបត្តិការហិរញ្ញវត្ថុ។

ប្រទេសជាសមាជិក ត្រូវផ្តល់ជាអាទិភាពដល់ការបង្កើតប្រព័ន្ធដម្រុះបញ្ជីរបស់ជាតិនិងត្រូវឱ្យផ្នែកឯកជនមានការពាក់ព័ន្ធនឹងគំនិតផ្តួចផ្តើមនេះ។

**ក្រុមការងារទី៤: ការចេញលក់មូលបត្រចាត់តាំងក្នុងរូបិយវត្ថុក្នុងស្រុកដោយធនាគារអភិវឌ្ឍន៍ពហុភាគី (Issuance of Bonds Denominated in Local Currency by Multilateral Development Banks)**

**(ប្រធាន: ប្រទេសចិន)**

ចាប់តាំងពីការបង្កើតមក ក្រុមការងារនេះបានស៊ើបអង្កេតលើក្របខ័ណ្ឌនីតិបញ្ញត្តិ ដើម្បីលើកស្ទួយដល់ការចេញលក់នៃមូលបត្រនៅកម្រិតតំបន់។ ក្រុមការងារនេះកំពុងធ្វើការងារលើបញ្ហាជាច្រើនប្រភេទដោយរួមមានខ្សែកោងនៃទិន្នផល (Yield Curve) ដែលនឹងត្រូវបានប្រើប្រាស់ធ្វើជាគំរូមួយសម្រាប់ការបោះផ្សាយមូលបត្រ ការកៀរគរប្រាក់សន្សំជាតិ ការអភិវឌ្ឍហេដ្ឋារចនាសម្ព័ន្ធ ការផ្ទេរសមត្ថភាព និងការធ្វើឱ្យប្រសើរឡើងនៃក្របខ័ណ្ឌគតិយុត្តិ។

ដើម្បីដោះស្រាយហានិភ័យនៃលំហូរចេញមូលធន ក្រុមការងារនេះក៏នឹងពិនិត្យមើលផងដែរនូវបញ្ហាផ្សេងៗពាក់ព័ន្ធនឹងអនិយតកម្ម អត្រាការប្រាក់ និងយ័តកម្មនៃការវិនិយោគ និងការចេញលក់ការពង្រឹងប្រព័ន្ធទូទាត់ និងកិច្ចព្រមព្រៀងដោះដូរ ព្រមទាំងការថែរក្សាស្ថេរភាពសេដ្ឋកិច្ចនិងហិរញ្ញវត្ថុ។

**ក្រុមការងារទី៥: ប្រព័ន្ធចំណាត់ថ្នាក់និងការផ្សព្វផ្សាយព័ត៌មានស្តីអំពីទីផ្សារមូលបត្រ (Rating Systems and Information Dissemination on Bond Markets)**

**(ប្រធាន: ប្រទេសសិង្ហបុរីនិងជប៉ុន)**

ក្រុមការងារនេះបានរៀបចំកិច្ចពិភាក្សាមួយចំនួនជាមួយអាជ្ញាធរនិយ័តកម្ម ទីផ្សារមូលធន និងទីភ្នាក់ងារដាក់ចំណាត់ថ្នាក់ក្នុងតំបន់និងអន្តរជាតិ រួមមានក្រុមហ៊ុន S&P (S&P Company) និងសមាគមន៍ទីភ្នាក់ងារចំណាត់ថ្នាក់នៃការទទួលស្គាល់ក្នុងអាស៊ី (the Association of Credit Rating Agencies in Asia = ACRAA) ។ សេចក្តីបញ្ចប់នៃកិច្ចពិភាក្សាទាំងអស់នេះ ត្រូវបានបោះពុម្ពផ្សាយលើគេហទំព័ររបស់ធនាគារអភិវឌ្ឍន៍អាស៊ី។

**ក្រុមការងារទី៦: សហប្រតិបត្តិការជំនួយបច្ចេកទេស (Technical Assistance Cooperation)**

**(ប្រធាន: ប្រទេសឥណ្ឌូនេស៊ីម៉ាឡេស៊ីនិងហ្វីលីពីន)**

ក្រុមការងារទី៦នេះត្រូវបានបង្កើតឡើង ដើម្បីកំណត់អត្តសញ្ញាណនៃជំនួយបច្ចេកទេសសម្រាប់បណ្តាប្រទេសអាស៊ាន+៣ និងជំនួយបច្ចេកទេសពី ADB សម្រាប់រៀបចំឱ្យប្រទេសអាស៊ានជួយដល់

មជ្ឈមណ្ឌល។ ប្រទេសជប៉ុនបានផ្តល់ជំនួយបច្ចេកទេសដល់ប្រទេសកម្ពុជានិងប្រទេសឡាវ។ ប្រទេស វៀតណាមក៏បានទទួលជំនួយបច្ចេកទេសពី ADB និងជប៉ុនផងដែរ។

ក្រុមការងារទាំងអស់បានលើកទឹកចិត្តឱ្យមន្ត្រីនៃបណ្តាប្រទេសអាស៊ានបូកបីប្រើប្រាស់ការលើក ទឹកចិត្តខាងពន្ធ (ឧទាហរណ៍: ការលើកលែងពន្ធចំពោះប្រតិបត្តិការហិរញ្ញវត្ថុ) ដើម្បីលើកស្ទួយទីផ្សារមូលប័ត្រ សំខាន់និងបន្ទាប់បន្សំ (primary and secondary markets) ។ គោលបំណងរបស់គេគឺដើម្បីលើកស្ទួយនូវ លទ្ធភាពសងនៃមូលប័ត្រទាំងអស់នេះនិងធ្វើឱ្យប្រសើរឡើងនូវភាពទាក់ទាញរបស់ពួកគេក្នុងនាមជាលិខិត បញ្ជីបញ្ជាក់សន្សំហិរញ្ញវត្ថុ។

**២៤.១៣. កង្វះប្រជុំកំពូលអាស៊ីបូព៌ា**

អាស៊ីបូព៌ារួមមាន ប្រទេសជប៉ុន កូរ៉េខាងត្បូង និង កូរ៉េខាងជើង ចិន និង ប្រទេសទាំង ១០ របស់អាស៊ាន។ វាមានចំនួនប្រជាជនស្មើនឹងជិតមួយភាគបីនៃប្រជាជនពិភពលោក និងមានផលិតផលក្នុង ស្រុកសរុបស្មើនឹងមួយភាគបួននៃផលិតផលក្នុងស្រុករបស់ពិភពលោក។

តាំងពីយូរយារណាស់មកហើយ អាស៊ីបូព៌ាត្រូវបានគេចាត់ទុកថាជាតំបន់មួយដែលមានប្រទេស វប្បធម៌ និង តម្លៃផ្សេងៗគ្នា។ មានកត្តាពីរដែលធានាដល់ការងើបឡើងវិញនៃសេដ្ឋកិច្ច និង ការពឹងពាក់គ្នា ទៅវិញទៅមកនៃអាស៊ីបូព៌ា៖ (១) សម្ព័ន្ធមិត្តផ្នែកសន្តិសុខរវាងប្រទេសជប៉ុននិងសហរដ្ឋអាមេរិកដែលកសាង មូលដ្ឋានគ្រឹះសម្រាប់ស្ថេរភាពនយោបាយក្នុងតំបន់និង (២) ការផ្តល់ជំនួយអភិវឌ្ឍន៍ផ្លូវការដោយប្រទេស ជប៉ុនទៅកាន់ប្រទេសនានាក្នុងតំបន់។

ប្រទេសជប៉ុនបានក្លាយទៅជាអ្នកសម្របសម្រួល ក្នុងការធ្វើឱ្យអាស៊ីខាងកើតក្លាយទៅជាតំបន់ ដែលមានថាមពលខ្លាំងក្លាខាងសេដ្ឋកិច្ចនៅក្នុងតំបន់។ ការផ្ទេរផ្នែកឧស្សាហកម្ម និងបច្ចេកវិទ្យាពីប្រទេស ជប៉ុនដល់បណ្តាប្រទេសឧស្សាហកម្មថ្មីរបស់អាស៊ី (ប្រទេសកូរ៉េខាងត្បូង ហុងកុង និង តៃវ៉ាន់) ក្នុង ទសវត្សរ៍ឆ្នាំ៨០ ហើយបន្តទៅដល់អាស៊ានក្នុងទសវត្សរ៍ឆ្នាំ៩០ និងបន្តដោយប្រទេសចិននាពេលបច្ចុប្បន្ននេះ មានមូលដ្ឋានទៅលើការបែងចែកកម្លាំងពលកម្មជាអន្តរជាតិ ដែលជំរុញដោយទ្រឹស្តីបទ “គ្លាន់ត្រៃហោះ” ក្នុងការអភិវឌ្ឍសេដ្ឋកិច្ច។ ប្រទេសជប៉ុនមានឯកទេសក្នុងការនាំចេញផលិតផលកម្មនុសាស ដែលមាន កម្រិតបច្ចេកវិទ្យាខ្ពស់ រីឯប្រទេសដទៃទៀតរបស់អាស៊ីកំពុងយកចិត្តទុកដាក់លើផលិតផលអន្តរការី និង កម្មនុសាស ដែលពាក់ព័ន្ធនឹងថ្លៃដើមពលកម្មទាប។

បច្ចុប្បន្ននេះ អាស៊ីខាងកើតកំពុងឆ្លងកាត់ការប្រែប្រួលដែលមិនអាចត្រឡប់ក្រោយបាន និង ការ ពង្រីកសេដ្ឋកិច្ចជាថាមវន្ត។ ជំនួយផ្លូវការដើម្បីអភិវឌ្ឍ និងការវិនិយោគរបស់ជប៉ុនបានកែប្រែមុខមាត់ និងធ្វើ ទំនើបភាវូបនីយកម្មសេដ្ឋកិច្ចនៃអាស៊ីអាគ្នេយ៍។ ជប៉ុនក៏បានចែករំលែកជាមួយប្រទេសទាំងអស់នៅក្នុងតំបន់ នូវគំរូនៃការអភិវឌ្ឍរបស់ខ្លួន ដោយផ្អែកលើការអភិវឌ្ឍហេដ្ឋារចនាសម្ព័ន្ធ និង ធនធានមនុស្ស។

ទស្សនៈនៃកិច្ចប្រជុំកំពូលអាស៊ីបូព៌ា ត្រូវបានលើកឡើងជាលើកដំបូងដោយបណ្តាមេដឹកនាំរបស់ អាស៊ាន+៣ នៅកិច្ចប្រជុំកំពូលប្រទេសសិង្ហបុរី។ នៅឆ្នាំ២០០១ ក្រុមទស្សនវិស័យអាស៊ីបូព៌ា (the East Asia Vision Group) បានផ្តល់អនុសាសន៍ដល់បណ្តាមេដឹកនាំរបស់អាស៊ាន+៣ ថាកិច្ចប្រជុំកំពូលអាស៊ានបូកបីគួរ គប្បីកែប្រែឱ្យទៅជាកិច្ចប្រជុំកំពូលអាស៊ីបូព៌ា។ អនុសាសន៍នេះត្រូវបានទទួលយកថាជាវិធានការដែលមាន អាទិភាពខ្ពស់និងយូរអង្វែង។

ហេតុដូច្នោះហើយ នៅឯកិច្ចប្រជុំកំពូលអាស៊ាន+៣ កាលពីខែវិច្ឆិកាឆ្នាំ ២០០៤ ក្នុងទីក្រុងរៀងចំនួន មេដឹកនាំទាំងអស់បានឯកភាពថា កិច្ចប្រជុំកំពូលអាស៊ានលើកទី១ និងត្រូវប្រារព្ធឡើងក្នុងទីក្រុង ភូឡាឡាំពួរ ប្រទេសម៉ាឡេស៊ីក្នុងខែធ្នូ ឆ្នាំ២០០៥ ហើយនឹងត្រូវរួមបញ្ចូលបណ្តាប្រទេសរបស់អាស៊ាន អូស្ត្រាលី ប្រទេសចិន កូរ៉េខាងត្បូង ជប៉ុន ណូវែលហ្សេឡង់ និងប្រទេសរុស្ស៊ី។

ប្រទេសជាសមាជិករបស់អាស៊ានគប្បីឆ្លើយតបនឹងលក្ខណវិនិច្ឆ័យដូចខាងក្រោម ដើម្បីចូលទៅ ក្នុងកិច្ចប្រជុំកំពូលអាស៊ានលើកទី១ (១) ធ្វើជាដៃគូពិភាក្សាពេញសិទ្ធិមួយរបស់អាស៊ាន (២) បានចូលរួម ឬ មាន បំណងចូលរួមនៅក្នុងសន្និសីទសម្រាប់សហប្រតិបត្តិការ (TAC) និង (៣) មានទំនាក់ទំនងជានិរន្តរជាមួយ អាស៊ាន។ អាស៊ានដើរតួនាទីដ៏សំខាន់នៅក្នុងកិច្ចប្រជុំកំពូលអាស៊ានលើកទី១ ដោយធ្វើជាគណៈអធិបតីរបស់ កិច្ចប្រជុំនោះ។ កិច្ចប្រជុំកំពូលអាស៊ានលើកទី១នឹងក្លាយជាវេទិកាមួយ សម្រាប់ការពិភាក្សាលើបញ្ហាជាយុទ្ធ- សាស្ត្រនយោបាយ និងសេដ្ឋកិច្ច ដែលជាអត្ថប្រយោជន៍ទៅវិញទៅមក ជាមួយនឹងគោលបំណងចុងក្រោយ គឺ ការលើកស្ទួយសន្តិភាព ស្ថេរភាព និងសហប្រតិបត្តិការសេដ្ឋកិច្ចនៅអាស៊ានលើកទី១។ កិច្ចខិតខំទាំងឡាយនៃ កិច្ចប្រជុំកំពូល ដើម្បីលើកស្ទួយសហគមន៍អាស៊ានត្រូវស្របគ្នាទៅនឹងការអនុវត្តនៃសហគមន៍អាស៊ាន ហើយត្រូវតែជាផ្នែកមួយនៃស្ថាបត្យកម្មក្នុងតំបន់។ រហូតទាល់តែទស្សនទាននេះត្រូវបានគេទទួលស្គាល់ កិច្ច ប្រជុំកំពូលអាស៊ាន+៣ត្រូវតែប្រារព្ធឡើង ដើម្បីពិភាក្សាជាក់ស្តែងលើបញ្ហាពាក់ព័ន្ធនឹងកិច្ចសហប្រតិបត្តិការ ដែលនឹងនាំមកនូវលទ្ធផលល្អ។

មេដឹកនាំទាំងអស់បានផ្តល់ការយកចិត្តទុកដាក់យ៉ាងពិសេស ចំពោះសហប្រតិបត្តិការជាមួយអាស៊ាន បូព៌ានៅក្នុងវិស័យចំនួន១៧៖ ការប្រឆាំងភេរវកម្ម សន្តិសុខផ្លូវទឹក អភិបាលកិច្ចល្អ និងការប្រឆាំងអំពើពុក រលួយ ស្ថេរភាពហិរញ្ញវត្ថុ និងការលើកទឹកចិត្តផ្នែកពន្ធ ដើម្បីទាក់ទាញវិនិយោគ សន្តិសុខថាមពល លំហូរចូលនៃពាណិជ្ជកម្ម និងការវិនិយោគតំបន់ពាណិជ្ជកម្មសេរីសម្រាប់អាស៊ានទាំងមូល (pan-Asian) ការអភិវឌ្ឍហេដ្ឋារចនាសម្ព័ន្ធ ការផ្ទេរបច្ចេកវិទ្យា ការកាត់បន្ថយភាពក្រីក្រ ការបង្រួមគម្លាតនៃការអភិវឌ្ឍ និងការកសាងសមត្ថភាព ការការពារបរិស្ថាន ការគ្រប់គ្រងគ្រោះថ្នាក់ធម្មជាតិ ជំងឺឆ្លង ការដោះដូរ និងការ ពិភាក្សាលើបញ្ហាវប្បធម៌ ទំនាក់ទំនងក្នុងបណ្តាប្រជាជន និងការលើកស្ទួយសហប្រតិបត្តិការជាមួយវេទិកា តំបន់និងអន្តរជាតិ។

រាជរដ្ឋាភិបាលកម្ពុជាទទួលស្គាល់ថា សមាហរណកម្មដ៏ជោគជ័យរបស់កម្ពុជាជាមួយតំបន់និង ពិភពលោកនឹងជួយបង្កើតបរិយាកាសសមស្របមួយ សម្រាប់កំណើនប្រកបដោយចីរភាព។ ក្នុងការជំរុញឱ្យ មានសមាហរណកម្មស៊ីជម្រៅរបស់កម្ពុជា ចូលទៅក្នុងតំបន់ គឺអាទិភាពកំពូល ដែលផ្តោតលើការកាត់បន្ថយ គម្លាតនៃការអភិវឌ្ឍរវាងប្រទេសជាសមាជិករបស់អាស៊ាន។ ដើម្បីពន្លឿនដំណើរការនេះ កម្ពុជានឹងពង្រឹង សមត្ថភាពស្ថាប័នរបស់ខ្លួន ដើម្បីអនុវត្តគំនិតដូចផ្តើមរួមគ្នាជាមួយប្រទេសជិតខាងរបស់ខ្លួន ដូចជា គំនិត ដូចផ្តើម “ប្រទេសបួន-សេដ្ឋកិច្ចមួយ” ការអភិវឌ្ឍន៍នៃយុទ្ធសាស្ត្រត្រីកោណកំណើនសេដ្ឋកិច្ច និងការបង្កើត តំបន់ពាណិជ្ជកម្មសេរីឆ្លងដែន។

**ផ្នែកទី៩**  
**សេចក្តីសន្និដ្ឋាន**

**ជំពូកទី២៥. ការពង្រឹងការអនុវត្តច្បាប់នៃ គណៈកម្មាធិការស្រាវជ្រាវស្តីពីការអនុវត្តច្បាប់**



# ជំពូកទី២៥

## ការពង្រឹងការអភិវឌ្ឍស្ថាប័ន-គូសហការឆ្ពោះទៅវឌ្ឍនភាព

### ២៥.១. ក្របខ័ណ្ឌនៃការអភិវឌ្ឍទូទៅ

នៅក្នុងអំឡុងពេលនីតិកាលទីពីរបស់រាជរដ្ឋាភិបាល ពីឆ្នាំ១៩៩៨ ដល់ឆ្នាំ ២០០៣ រាជរដ្ឋាភិបាល កម្ពុជាបានអនុវត្ត យុទ្ធសាស្ត្រត្រីកោណ ដោយផ្ដោតការយកចិត្តទុកដាក់ទៅលើការសម្រេចឱ្យបាន សន្តិភាព ស្ថេរភាព និងធ្វើប្រក្រតីកម្មទំនាក់ទំនងជាមួយនឹងប្រទេសជំនុំទៀតនៅជុំវិញពិភពលោក និងកៀរ គរធនធាន ដើម្បីពង្រឹងការអភិវឌ្ឍសេដ្ឋកិច្ចនិងប្រយុទ្ធនឹងភាពក្រីក្រ។ យុទ្ធសាស្ត្រនេះ គឺនាំមកនូវភាព ជោគជ័យ នៅក្នុងការបង្កើតឱ្យមានបរិយាកាសអំណោយផលដល់ភាពជឿនលឿន នាំមកឱ្យស្ថិតនៅផ្លូវនៃ ការធ្វើកំណែទម្រង់ និង ការអភិវឌ្ឍប្រកបដោយចីរភាព។ កម្ពុជាបានប្រែក្លាយខ្លួន ពីប្រទេសអន់ថយប្រឈម នឹងអនាគតមិនច្បាស់លាស់ ខ្ទេចខ្ទាំដោយសង្គ្រាម ជម្លោះ និងអស្ថិរភាព ទៅជាតំបន់មួយដែលមានស្ថេរភាព សន្តិសុខ និងសណ្តាប់ធ្នាប់សង្គម។

តែទោះបីយ៉ាងណាក៏ដោយ ភាពក្រីក្រនិងអតុល្យភាពក្នុងការបែងចែកចំណូលបានក្លាយជា បញ្ហាប្រឈមដ៏ចម្បងរបស់កម្ពុជា។ ដើម្បីដោះស្រាយឱ្យបានលឿននូវបញ្ហាក្រីក្រនេះ និង សម្រេចឱ្យបាន គោលដៅអភិវឌ្ឍន៍សហស្សវត្សរ៍ (MDGs) រាជរដ្ឋាភិបាលបានប្រកាសដាក់ឱ្យប្រើប្រាស់ កាលពីខែមីនា ឆ្នាំ ២០០៣ នូវយុទ្ធសាស្ត្រជាតិដើម្បីកាត់បន្ថយភាពក្រីក្រ ជាមួយនឹងគោលដៅដូចខាងក្រោម៖

- ពង្រឹងសន្តិភាព ស្ថេរភាព និងសណ្តាប់ធ្នាប់សង្គម តាមរយៈការអនុវត្តនូវវិធានការច្បាស់លាស់ក្នុង គោលបំណងធ្វើឱ្យប្រសើរឡើងនីតិវដ្ត និង លើកតម្កើងការគោរពសិទ្ធិមនុស្ស និង ប្រជាធិបតេយ្យ និងបង្កើតក្របខ័ណ្ឌសន្តិសុខ និង នយោបាយល្អប្រសើរ ដើម្បីបន្តការអភិវឌ្ឍន៍។
- ធានាឱ្យបានអត្រាកំណើនសេដ្ឋកិច្ចខ្ពស់ ប្រកបដោយចីរភាព ៦-៧% ជាមធ្យមក្នុងមួយឆ្នាំ។
- ធានាឱ្យបាននូវការបែងចែកស្មើភាពនៃផលដែលបានមកពីកំណើនសេដ្ឋកិច្ច រវាងអ្នកមាននិងអ្នក ក្រ ទីក្រុងនិងជនបទ ស្ត្រីនិងបុរស។
- លើកកម្ពស់ការគ្រប់គ្រងធនធានធម្មជាតិ និង បរិស្ថានប្រកបដោយចីរភាព។

រហ័សៗរបស់រាជរដ្ឋាភិបាលកម្ពុជា គឺ មិនមែនត្រឹមតែការប្រយុទ្ធប្រឆាំងនឹងភាពក្រីក្រទេ។ ចក្ខុ- វិស័យសម្រាប់ការអភិវឌ្ឍរបស់រាជរដ្ឋាភិបាល គឺ ការពង្រឹងកោសិកាសង្គមឱ្យមានភាពសុខដុមរមនា ដោយ មានប្រព័ន្ធអប់រំទំនើប និង សម្បត្តិវប្បធម៌សម្បូរវិបស្សនា។ ការប្រែក្លាយ ចក្ខុវិស័យ ឱ្យទៅជាការពិតជាក់ស្តែង វាទាមទារការគោរពយ៉ាងខ្ជាប់ខ្ជួន នូវតម្លៃនៃយុត្តិធម៌សង្គម ផលប្រយោជន៍របស់ប្រជាជន និងការអភិវឌ្ឍ ដើម្បីប្រជាជន ការបង្កើតការងារធ្វើ និងការអនុវត្តគោលនយោបាយស៊ីជម្រៅដើម្បីកាត់បន្ថយភាពក្រីក្រ ក្នុង គោលដៅធានានូវកំណើនសេដ្ឋកិច្ចខ្ពស់ ប្រកបដោយចីរភាព និង មានអភិបាលកិច្ចល្អ។

ដើម្បីសម្រេចឱ្យបាននូវ ចក្ខុវិស័យ នេះ សម្តេចអគ្គមហាសេនាបតីតេជោ នាយករដ្ឋមន្ត្រី ហ៊ុន សែន បានប្រកាសដាក់ឱ្យប្រើប្រាស់កាលពីខែកក្កដា ឆ្នាំ ២០០៤ នូវ “យុទ្ធសាស្ត្រចតុកោណ សម្រាប់ កំណើន ការងារ សមធម៌ និងប្រសិទ្ធភាព” ដែលជាកម្មវិធីនយោបាយសេដ្ឋកិច្ចរបស់រាជរដ្ឋាភិបាល នីតិកាលទីបីនៃរដ្ឋសភាជាតិ។ យុទ្ធសាស្ត្រនេះ គ្របដណ្តប់លើធាតុផ្សំសំខាន់ៗនៃ គោលដៅអភិវឌ្ឍន៍ សហស្សវត្ស (MDG) ផែនការអភិវឌ្ឍន៍សេដ្ឋកិច្ច-សង្គម ឆ្នាំ ២០០១-២០០៥ (SEDP2) និង កម្មវិធី កាត់បន្ថយភាពក្រីក្រជាតិ ឆ្នាំ ២០០៣-២០០៥ (NPRP) និងគោលនយោបាយ យុទ្ធសាស្ត្រ ផែនការ និងកម្មវិធីកំណែទម្រង់ដទៃទៀត។ គោលដៅនៃចក្ខុវិស័យនេះ គឺជំរុញឱ្យមានកំណើនសេដ្ឋកិច្ច ការបង្កើត ការងារសម្រាប់កម្លាំងពលកម្មកម្ពុជា ការធានាឱ្យមានសមធម៌ និង យុត្តិធម៌សង្គម និង ធ្វើឱ្យប្រសើរឡើង ប្រសិទ្ធភាពនៃវិស័យសាធារណៈ តាមរយៈការអនុវត្ត ផែនការសកម្មភាពអភិបាលកិច្ច ដើម្បីឱ្យមាន កំណែទម្រង់ស៊ីជម្រៅ ស៊ីជម្រាក់ និងប្រទាក់ក្រឡាគ្នា នៅគ្រប់កម្រិត និង នៅក្នុងគ្រប់វិស័យ។

យុទ្ធសាស្ត្រចតុកោណ គឺជាវចនាសម្ព័ន្ធរាងជាបុព្វារឹកក្រពុំ ដែលមានចតុកោណបួនប្រទាក់ ក្រឡាគ្នាយ៉ាងចាក់ស្រេះ ដូចដែលឃើញនៅក្នុងរូបភាព ២៥.១។

រូបភាព ២៥.១. យុទ្ធសាស្ត្រចតុកោណ

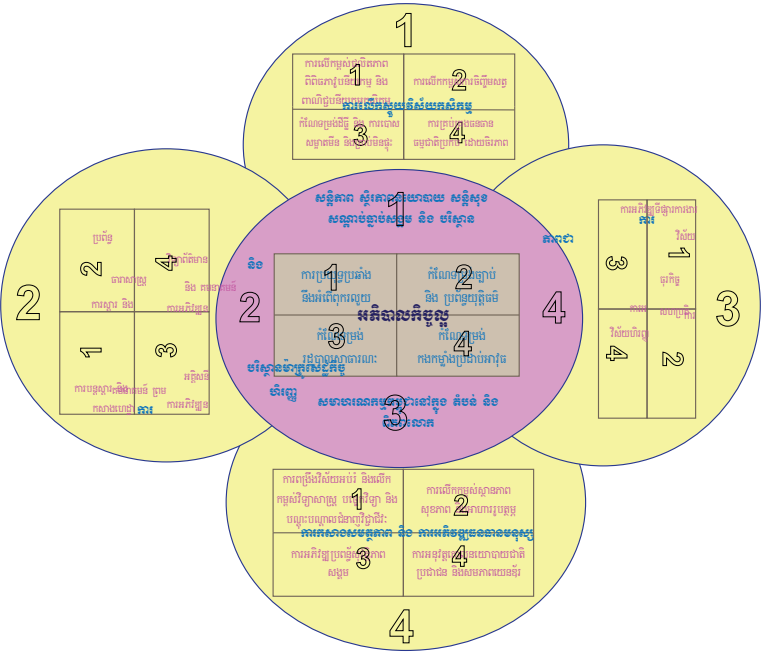

លទ្ធផលវិជ្ជមាន ដែលទទួលបាននៅក្នុងការអនុវត្ត យុទ្ធសាស្ត្រចតុកោណ បានពង្រឹងជំនឿទុកចិត្ត ជាទូទៅនៅក្នុងអនាគតមួយដ៏ត្រចះត្រចង់សម្រាប់កម្ពុជា។ មូលដ្ឋានគ្រឹះត្រូវបានគេរៀបចំឡើង ដើម្បីអភិវឌ្ឍវិស័យឯកជន ពាណិជ្ជកម្ម ការវិនិយោគ និងទេសចរណ៍ ជាកត្តាទាំងអស់ ដែលបង្កើតឱ្យមានការងារនិង ប្រាក់ចំណូលសម្រាប់ប្រជាជនកម្ពុជា។ យើងសម្រេចបានវឌ្ឍនភាព នៅក្នុងកំណែទម្រង់កសិកម្ម និងការ ពង្រឹងហេដ្ឋារចនាសម្ព័ន្ធសង្គមនិងរូបវន្ត។ ជាមួយនឹងការទទួលស្គាល់សមិទ្ធផល ក្នុងការអនុវត្ត យុទ្ធសាស្ត្រ ចតុកោណ រាជរដ្ឋាភិបាលកម្ពុជាបានសម្រេចចិត្តរក្សាទុក របៀបវារៈនៃការអភិវឌ្ឍសេដ្ឋកិច្ច-សង្គម នេះ ដោយគ្រាន់តែផ្លាស់ប្តូរបន្តិចបន្តួចនៅក្នុងនីតិកាលទីបួនរបស់រដ្ឋាភិបាល។

ទោះបីជាយ៉ាងណាក៏ដោយ យើងទាំងអស់គ្នានៅមានកិច្ចការ ដែលត្រូវធ្វើច្រើនទៀត ក្នុងការប្រយុទ្ធ ដើម្បីធានានូវភាពជោគជ័យសម្រាប់អនាគតរបស់កម្ពុជា។ កម្ពុជាសម្រេចបានវឌ្ឍនភាព ក្នុងការធានាបាននូវ កំណើនសេដ្ឋកិច្ច និងការកាត់បន្ថយភាពក្រីក្រ លើសពីគោលដៅដែលបានដាក់ចេញ នៅក្នុងអំឡុងឆ្នាំ ១៩៩៨-២០០៨។ ប៉ុន្តែ កម្ពុជានៅមានបញ្ហាប្រឈមជាច្រើន។ រាជរដ្ឋាភិបាលកម្ពុជាបានដឹងច្បាស់ណាស់ថា នៅមានឧបសគ្គជាច្រើនដែលត្រូវជម្នះ មុននឹងសម្រេចបានភាពជឿនលឿនមួយប្រកបដោយចីរភាព និង ធានាឱ្យបានភាពរុងរឿងយូរអង្វែងសម្រាប់ប្រទេសនិងប្រជាជនកម្ពុជា។ គុណភាពស្ថាប័នមានទូនាទីសំខាន់ ណាស់ ក្នុងការធានាការអភិវឌ្ឍមួយប្រកបដោយចីរភាព និងសម្រេចបាននូវជោគជ័យមួយឱ្យបានឆាប់រហ័ស នៅក្នុងការប្រយុទ្ធប្រឆាំងនឹងភាពក្រីក្រ។ ហេតុដូច្នេះហើយ រដ្ឋាភិបាលនឹងយកចិត្តទុកដាក់ជាពិសេស ដើម្បី ពង្រឹងកំណែទម្រង់ស្ថាប័ន នៅក្នុងវិស័យដូចខាងក្រោមនេះ៖ (១)កំណែទម្រង់រដ្ឋបាលសាធារណៈ (២) វិមជ្ឈការ និងការអភិវឌ្ឍមូលដ្ឋាន (៣) កំណែទម្រង់ច្បាប់និងប្រព័ន្ធយុត្តិធម៌។

**២៥.២. កំណែទម្រង់រដ្ឋបាលសាធារណៈ**

កំណែទម្រង់រដ្ឋបាលសាធារណៈមានគោលបំណងទូលំទូលាយ៖ “បង្កើតមន្ត្រីរាជការក្នុងចំនួនសម ស្របដែលមានជំនាញ ការលើកទឹកចិត្តគុណធម៌និងគណនេយ្យភាពការងារដើម្បីផ្តល់សេវាសាធារណៈដែល មានគុណភាព និងបំពេញភារកិច្ចដែលរដ្ឋបានកំណត់”។ បទពិសោធន៍នៃការអភិវឌ្ឍក្នុងពិភពលោកបាន បង្ហាញឱ្យឃើញថា នូវទំនាក់ទំនងគ្នាយ៉ាងជិតស្និទ្ធរវាងសមត្ថភាពរបស់មន្ត្រីរាជការ និងកម្រិតនៃការអភិវឌ្ឍ សង្គមនិងសេដ្ឋកិច្ចរបស់ប្រទេសនីមួយៗ។ ប្រទេសខ្លះនៅអាស៊ីអាគ្នេយ៍ដូចជា សិង្ហបុរី និង ម៉ាឡេស៊ី ដែល មានមន្ត្រីប្រកបដោយប្រសិទ្ធភាព និងការលើកទឹកចិត្តខ្ពស់ ជាមួយនឹងកម្រិតវិជ្ជាជីវៈដ៏ខ្ពស់។ លើសពីនេះ ទៅទៀត រដ្ឋបាលសាធារណៈត្រូវតែបំពេញការងារសាធារណៈឱ្យបានល្អប្រសើរ ផ្តល់សេវាសាធារណៈ រៀបចំ និងអនុវត្តគោលនយោបាយសេដ្ឋកិច្ចល្អប្រសើរនិងគ្រប់គ្រងចំណាយសាធារណៈឱ្យមានប្រសិទ្ធភាព។

ការពង្រឹងសមត្ថភាពនៅក្នុងវិស័យសាធារណៈ ដើម្បីធ្វើកែលម្អប្រសិទ្ធភាពសេវាសាធារណៈអាច សម្រេចទៅបាន តាមរយៈកំណែទម្រង់រចនាសម្ព័ន្ធ ការគ្រប់គ្រងរដ្ឋបាល និងយុទ្ធសាស្ត្រ។ អភិបាលកិច្ចល្អ អាចធ្វើឱ្យឃើញនូវកត្តាមួយចំនួន ដែលមានសារៈសំខាន់សម្រាប់កំណើនសេដ្ឋកិច្ចនិងការអភិវឌ្ឍប្រកប ដោយចីរភាព។ ប្រការនេះជួយកាត់បន្ថយចំណាយសេវាកម្ម និងធានាបាននូវការអនុវត្តគោលនយោបាយ របស់រដ្ឋាភិបាល និងការអនុវត្តច្បាប់ ឱ្យមានប្រសិទ្ធភាពខ្ពស់។ អភិបាលកិច្ចដើរតួនាទីយ៉ាងសំខាន់ ក្នុងការ ប្រឡងជ្រើសរើសមន្ត្រីរាជការ ដែលមានសមត្ថភាពខ្ពស់ ដោយផ្តល់ឱកាសស្មើគ្នាសម្រាប់បេក្ខជនគ្រប់រូប។ ដោយសារហេតុផលទាំងអស់នេះហើយ ទើបរាជរដ្ឋាភិបាលកម្ពុជាបានចាត់ទុកអភិបាលកិច្ចល្អ ជាស្នូល នៃយុទ្ធសាស្ត្រចតុកោណ។

ប្រសិទ្ធភាពស្ថាប័នកាត់បន្ថយភាពមិនច្បាស់លាស់ និងការចំណាយសម្រាប់ធុរៈកិច្ច លើកទឹកចិត្ត ឱ្យមានលំហូរចូលមូលធននិងបច្ចេកវិទ្យា ដែលកត្តានេះនឹងជំរុញឱ្យមានកំណើនសេដ្ឋកិច្ច។ កម្ពុជាបានចាប់ ផ្តើមអនុវត្តយុទ្ធសាស្ត្រកំណែទម្រង់ ដើម្បីរៀបចំឡើងវិញរចនាសម្ព័ន្ធ និងចំនួនមន្ត្រីរាជការ ក្នុងគោលដៅកែ លម្អគុណភាពសេវាសាធារណៈ។ ការកសាងសមត្ថភាព និងការពង្រឹងជំនាញបច្ចេកទេសនៅក្នុងរដ្ឋបាល សាធារណៈ មានសារៈសំខាន់ខ្លាំងណាស់ ដើម្បីធានាបាននូវជោគជ័យក្នុងកិច្ចការកំណែទម្រង់។

កម្ពុជាបានដាក់ចេញគំនិតដូចផ្ដើម ដើម្បីបង្កើនការប្រើប្រាស់បច្ចេកទេសអេឡិចត្រូនិក នៅក្នុង រដ្ឋបាលសាធារណៈ។ រដ្ឋាភិបាលអេឡិចត្រូនិកជួយបង្កើតប្រព័ន្ធរដ្ឋបាលប្រកបដោយប្រសិទ្ធភាព ហើយអាច ឆ្លើយតប និង អាចបត់បែនបានទៅតាមការផ្លាស់ប្តូរដ៏ឆាប់រហ័ស នៅក្នុងបរិយាកាសតំបន់និងពិភពលោក ក៏ដូចជាទៅតាមតម្រូវការរបស់វិស័យឯកជន ដែលកំពុងតែមានការកើនឡើងយ៉ាងខ្លាំង។

ដើម្បីកំណត់ឱ្យបាននូវចំនួនចាំបាច់សមស្របរបស់មន្ត្រីរាជការ ប្រទេសនីមួយៗត្រូវពិចារណាទៅ តាមភាពជាក់ស្តែងរបស់ខ្លួន ត្រូវគិតទៅលើកត្តាប្រវត្តិសាស្ត្រ និងតថភាពនៅតាមមូលដ្ឋាន ភារកិច្ចការងារ ដែលរដ្ឋបានកំណត់ កម្រិតនៃមជ្ឈការ គុណភាពវិជ្ជាជីវៈរបស់មន្ត្រីរាជការ និងធនធានថវិកាដែលមាន។ ទោះបីជានៅក្នុងអង្គភាពមួយដែលមានបុគ្គលិកច្រើន យើងមិនអាចចាប់ផ្ដើមកំណែទម្រង់តាមរយៈការកាត់ បន្ថយបុគ្គលិកបានទេ។ ទោះបីជាការកាត់បន្ថយបុគ្គលិកអាចផ្តល់ជាមធ្យោបាយបង្កើនការលើកទឹកចិត្ត ក៏ដោយ តែវាអាចនឹងនាំឱ្យមានបន្ទុកហិរញ្ញវត្ថុរយៈពេលខ្លី ហើយធ្ងន់ធ្ងរ នៅក្នុងការបើកផ្តល់ប្រាក់ឧបត្ថម្ភឱ្យ មន្ត្រីដែលកាត់ចោល ហើយវានឹងនាំឱ្យមានការខាតបង់ខាងនយោបាយខ្លះសម្រាប់កម្ពុជា ដែលទើបតែមាន សន្តិភាពនៅក្នុងរយៈពេលមួយទសវត្សរ៍កន្លងទៅនេះ។

ទោះបីជាយ៉ាងណាក៏ដោយ គោលនយោបាយបៀវត្សនិងប្រាក់ឈ្នួល ត្រូវតែជាចំណុចស្នូលនៃ កំណែទម្រង់មុខងារសាធារណៈ។ មន្ត្រីរាជការដែលទទួលបានប្រាក់បៀវត្សទាបពិបាកក្នុងការទប់ចិត្តមិនធ្វើអំពើ មួយចំនួន ក្រោមទម្ងន់នៃការគាបសង្កត់ដោយសារវិស័យឯកជនដែលឥទ្ធិពលក្រុម ហើយមិនអាចបំពេញ ភារកិច្ចរបស់ខ្លួនឱ្យបានសមស្របឡើយ។ ប្រការនេះមិនត្រឹមតែធ្វើឱ្យខូចខាតដល់ការងារសាធារណៈ និង ការផ្តល់សេវាសាធារណៈប៉ុណ្ណោះទេ ប៉ុន្តែវាកាន់តែធ្វើឱ្យប៉ះពាល់ដល់វិស័យឯកជន និង នាំឱ្យចំណាយ ប្រតិបត្តិការគ្រប់ផ្នែកទាំងអស់នៅក្នុងសេដ្ឋកិច្ចមានការកើនឡើង។

យើងគួរពិចារណាដាក់ឱ្យអនុវត្តនូវទស្សនាទានស្តីអំពី ការផ្សារភ្ជាប់ប្រាក់បៀវត្សរបស់មន្ត្រីរាជការ ជាមួយនឹងលទ្ធផលការងារ។ ប៉ុន្តែ យើងក៏ត្រូវមានការប្រយ័ត្នប្រយែងជាពិសេស ទាំងចំពោះប្រសិទ្ធភាព ទាំងចំពោះហានិភ័យ។ ការផ្តល់ការលើកទឹកចិត្តដោយមិនប្រើប្រាក់កាស គឺជាវិធានការមានប្រសិទ្ធភាព ផងដែរ ដូចជាការប្រគល់ការងារដែលមន្ត្រីចាប់អារម្មណ៍ ការតម្លើងឱ្យមានតួនាទីខ្ពស់ ការទទួលស្គាល់ ស្នាដៃការងារ និងការលើកទឹកចិត្តតាមវិជ្ជាជីវៈជាដើម។ ប៉ុន្តែ ប្រព័ន្ធប្រាក់បៀវត្សដែលឈរលើមូលដ្ឋាននៃ សមិទ្ធផលការងារ ត្រូវមានការវាយតម្លៃឱ្យបានត្រឹមត្រូវ ចំពោះលទ្ធផលដែលសម្រេចបាន។

កំណែទម្រង់រដ្ឋបាលសាធារណៈត្រូវមានប្រព័ន្ធវិភាគមុខងារ និងវាយតម្លៃការងាររបស់មន្ត្រីរាជការ ដោយមានរចនាសម្ព័ន្ធបែងចែកភារកិច្ចច្បាស់លាស់ និងវិធីសាស្ត្រក្នុងគោលបំណងតម្លើងកាំបៀវត្ស (ជា ពិសេស ដើម្បីទាក់ទាញឧត្តមមន្ត្រីដែលមានសមត្ថភាពខ្ពស់ប្រកួតប្រជែងគ្នា) ដោយឱ្យតម្លៃជាសំខាន់ទៅលើ ស្នាដៃ ការផ្លាស់ប្តូរការងារក្នុងអង្គភាព ពង្រឹងការគ្រប់គ្រងបុគ្គលិក ផ្តល់ការអភិវឌ្ឍជំនាញ និងបង្កើនការទទួល ខុសត្រូវ និងគណនេយ្យភាពចំពោះសាធារណៈ។

ប្រព័ន្ធរដ្ឋបាលសាធារណៈ ដែលពឹងផ្អែកលើសមត្ថភាព ទទួលស្គាល់គោលការណ៍នៃការតែងតាំង ដោយឈរលើស្នាដៃរបស់បុគ្គលនីមួយៗ (គុណវុឌ្ឍិ ជំនាញ សុចរិតភាពជាដើម) ដើម្បីធានាឱកាសស្មើគ្នា និងផ្តល់តម្លៃសារៈសំខាន់ដល់ការផ្តួចផ្តើមគំនិតរបស់បុគ្គលនីមួយៗ ក្នុងក្របខ័ណ្ឌនៃច្បាប់។ ដំណើរការប្រកួត

ប្រវែង គឺជានីតិវិធីដែលធានាដល់ការផ្តល់តួនាទីដែលមានកិត្យានុភាពក្នុងសង្គម ទៅតាមឋានានុក្រម ដោយ ឈរលើស្មារតីបែបបែបប្រកួតប្រជែង។ គោលការណ៍សំខាន់របស់ **តុល្យបិបតេយ្យ** (ដោយពឹងផ្អែកលើសមត្ថភាព) គឺ ថាបុគ្គលនីមួយៗត្រូវបានវាយតម្លៃចំពោះអ្វីដែលគេបានធ្វើ មិនមែនវាយតម្លៃដោយឈរលើតើគេជានរណា នោះទេ។ ច្បាប់នេះប្រើជាបឋម និង ចាំបាច់បំផុតសម្រាប់ជានីតិវិធី ដែលនាំឈានទៅរកតួនាទីដែល មនុស្សគ្រប់គ្នាចង់បាន។ នៅក្នុងប្រព័ន្ធដែលជ្រើសរើសនេះ គឺមានតែបុគ្គលដែលមានសមត្ថភាពទេទើបត្រូវ បានគេទទួលយក។ ដូច្នោះ វាបានឆ្លើយតបយ៉ាងពិតប្រាកដ និង ជាអតិបរមា ដែលថាបុគ្គលម្នាក់ៗនឹងត្រូវបាន គេវាយតម្លៃ តាមរយៈស្មារតីបែបបែប ដោយមិនគិតទៅលើថាគេនោះជានរណាទេ។ ប៉ុន្តែការអនុវត្តនេះ អាចនាំឱ្យមានការបែងចែកក្នុងសង្គមជាពីរផ្នែក អ្នកឆ្លើមនៅខាងលើ និង អ្នកអន់នៅខាងក្រោម។

នៅក្នុងការវិភាគរដ្ឋបាលសាធារណៈ យើងបានអនុវត្តនូវគំនិតផ្តួចផ្តើមជាច្រើន រួមមានការធ្វើ ជំរឿនមន្ត្រីរាជការស៊ីវិល ការវិភាគមុខងារតាមក្រសួង ការធ្វើការស្ទង់មតិ និងការរៀបចំចងក្រងច្បាប់ និងបទបញ្ញត្តិ។ ការធ្វើជំរឿនមិនត្រឹមតែឈានទៅរកឱ្យឃើញមន្ត្រីរាជការខ្មោច និងការទូទាត់ប្រាក់បៀវត្ស មិនប្រក្រតីនោះទេ ប៉ុន្តែថែមទាំងជួយរៀបចំវិធីសាស្ត្រ ដើម្បីបង្កើតប្រព័ន្ធទិន្នន័យធនធានមនុស្ស ហើយធ្វើ ឱ្យប្រសើរឡើងការគ្រប់គ្រងបុគ្គលិក ហើយគ្រប់វិធានការចាំបាច់ទាំងអស់ ដើម្បីជៀសវាងការកើតឡើងជាថ្មី នៃភាពមិនប្រក្រតី។

បទពិសោធន៍បង្ហាញឱ្យឃើញថា ទោះបីក្នុងកម្រិតប្រាក់បៀវត្សទាបក៏ដោយ មន្ត្រីភ្លេងៗ ដែល ទទួលបានការបណ្តុះបណ្តាលបានល្អប្រសើរអាចមានការលើកទឹកចិត្តមកធ្វើការឱ្យរដ្ឋាភិបាល ប្រសិនបើពួក គេមានការចាប់អារម្មណ៍លើការទទួលខុសត្រូវ និងការបណ្តុះបណ្តាលដែលគេនឹងទទួលបាន។ **កម្មវិធីជាតិ កំណែទម្រង់រដ្ឋបាល (NPAR)** ដែលអនុម័តដោយរាជរដ្ឋាភិបាលកម្ពុជានៅដើមឆ្នាំ ១៩៩៩ គឺពឹងផ្អែក លើវិធីសាស្ត្រនេះ។ ក្រុមប្រឹក្សាកំណែទម្រង់រដ្ឋបាល (CAR) បានទទួលភារកិច្ច ដើម្បីពន្លឿនកំណែទម្រង់ សេវាសាធារណៈ និង ពង្រឹងការគ្រប់គ្រងសេវាសាធារណៈតាមរយៈ៖

- ការធ្វើឱ្យប្រសើរឡើងនូវការផ្តល់សេវាសាធារណៈ
- ការកំណត់ឱ្យបានច្បាស់នូវមុខងារ និង សេវាសាធារណៈ
- ការវាយតម្លៃលើសមិទ្ធផលការងារ
- ការបង្កើនប្រាក់បៀវត្សដើម្បីលើកកម្ពស់សមិទ្ធផលការងារ
- ការរៀបចំនីតិវិធី ក្នុងការជ្រើសរើសមន្ត្រីរាជការ ដើម្បីផ្តល់សេវាសាធារណៈឱ្យមានប្រសិទ្ធភាព និង
- លើកកម្ពស់ការគ្រប់គ្រងមន្ត្រីរាជការសាធារណៈ។

នៅក្នុងដំណាក់កាលដំបូងនៃការអនុវត្តកម្មវិធីជាតិសម្រាប់កំណែទម្រង់រដ្ឋបាល រាជរដ្ឋាភិបាលបាន ខិតខំប្រឹងប្រែងអនុវត្តសកម្មភាពប្រាំជាសំខាន់៖ រៀបចំឯកសារ និង កំណត់សមាសភាព និង ការបែងចែក មន្ត្រីរាជការ ការរៀបចំឧបករណ៍ដើម្បីលើកទឹកចិត្តមន្ត្រីរាជការ ការវាយតម្លៃតម្រូវការសេវាសាធារណៈ នៅថ្នាក់កណ្តាលរបស់ក្រសួង (រដ្ឋបាល) ការបំពេញមុខងារជាបឋមដើម្បីធ្វើកែលម្អសេវាសាធារណៈជូនដល់ ប្រជាជនឱ្យបានទូលំទូលាយ និង ការកសាងសមត្ថភាពសម្រាប់កំណែទម្រង់ ផែនការ និងការគ្រប់គ្រង។

ខាងក្រោមនេះ គឺជាសមិទ្ធផល ដែលសម្រេចបាននៅក្នុងក្របខ័ណ្ឌកម្មវិធីជាតិ សម្រាប់កំណែទម្រង់ រដ្ឋបាល (NPAR) ៖

- ទិន្នន័យស្តីពីសមាសភាព និង សេវាសាធារណៈ ដែលបានប្រមូលនិងវិភាគ។ ជាលទ្ធផល ឥឡូវនេះ រាជរដ្ឋាភិបាលមានទិន្នន័យច្បាស់លាស់ ទាក់ទងនឹងសមាសភាព និងបុគ្គលិកលក្ខណរបស់មន្ត្រី រាជការ នៅថ្នាក់ជាតិ និង នៅថ្នាក់ក្រោមជាតិ។
- មានក្របខ័ណ្ឌគតិយុត្តិ និង ប្រព័ន្ធគ្រប់គ្រងសេវាសាធារណៈ។
- ប្រព័ន្ធគ្រប់គ្រងធនធានមនុស្សរួមមានប្រព័ន្ធគ្រប់គ្រងធនធានមនុស្សដោយព័ត៌មានវិទ្យា (HRMIS) គឺ ដែលត្រូវបានរៀបចំឡើង ដើម្បីការធ្វើផែនការ និងការគ្រប់គ្រងមន្ត្រីរាជការ។
- ប្រព័ន្ធថ្មីសម្រាប់ការជ្រើសរើស និង ប្រព័ន្ធប្រាក់បៀវត្ស ដែលមានលក្ខណប្រសើរខ្ពស់ សម្រាប់ ការវាយតម្លៃសកម្មភាពការងារ និងការតម្លើងតួនាទី ត្រូវបានគេរៀបចំឡើង ហើយឥឡូវនេះដាក់ឱ្យ ប្រើប្រាស់។
- គោលនយោបាយនវានុវត្តត្រូវបានគេរៀបចំឡើង ដើម្បីប្រមូលប្រមូលធនធានដែលមាននិងបង្កើន សកម្មភាពការងារនៅក្នុងវិស័យដែលមានអាទិភាព រួមមានកន្សោមអាទិភាព (PMGs) ការផ្តល់ លាភការតាមលទ្ធផលការងារ និងការិយាល័យច្រកចេញចូលសេវាកម្មតែមួយ សម្រាប់មន្ត្រីនៅ ថ្នាក់ក្រោមជាតិ។

ទាក់ទងនឹងគោលនយោបាយប្រាក់បៀវត្សសេវាសាធារណៈ រាជរដ្ឋាភិបាលកម្ពុជាផ្តោតការយកចិត្ត ទុកដាក់លើយុទ្ធសាស្ត្រពីរ។ ទីមួយ ការផ្លាស់ប្តូរណែនាំដោយត្រូវតែគោរពទៅតាមគោលការណ៍ទំនាក់ទំនង រវាងក្របខ័ណ្ឌផ្សេងគ្នារបស់មន្ត្រីរាជការ (មន្ត្រីនយោបាយ មន្ត្រីរាជការ យោធា និងមន្ត្រីសន្តិសុខ)។ ទីពីរ ការ ផ្លាស់ប្តូរនេះត្រូវតែធ្វើឡើងទៅតាមលទ្ធភាពហិរញ្ញវត្ថុនៅក្នុងរយៈពេលវែង ដោយគោរពតាមក្របខ័ណ្ឌ ហិរញ្ញវត្ថុ។ ជាលទ្ធផល ការបង្កើនប្រាក់បៀវត្សត្រូវតែធ្វើឡើងទៅតាមធនធានដែលមាន និងលទ្ធភាពចំណូល ថវិកា។ រាជរដ្ឋាភិបាលបានសន្យាបង្កើនប្រាក់បៀវត្សពី ១០ ទៅ ១៥ភាគរយក្នុងមួយឆ្នាំ។ រាជរដ្ឋាភិបាលនឹង ផ្តល់ថវិកាបន្ថែមទៅឱ្យតម្រូវការអាទិភាព ដូចជា **កម្មវិធីកន្សោមអាទិភាព** និង ប្រព័ន្ធផ្តល់ប្រាក់ឧបត្ថម្ភ បន្ថែមលើប្រាក់បៀវត្សមូលដ្ឋាន។ លេខាធិការដ្ឋានក្រុមប្រឹក្សាកំណែទម្រង់រដ្ឋបាលបានគិតគូរពីសេណារីយ៉ូ ដើម្បីធ្វើការវាយតម្លៃលើជម្រើសផ្សេងៗ។ របកគំហើញនៃការសិក្សាស្តីពីគោលនយោបាយប្រាក់បៀវត្សនឹង ត្រូវយកមករៀបចំនូវគោលនយោបាយតម្លើងប្រាក់បៀវត្សជូនដល់មន្ត្រីរាជការ។

**២៥.៣. វិមជ្ឈការ និង ការអនុវត្តវិមជ្ឈការ**

នៅក្នុងដំណើរការវិមជ្ឈការ ច្បាប់ស្តីពីរដ្ឋបាលឃុំ-សង្កាត់ និងច្បាប់ស្តីពីការបោះឆ្នោតជ្រើសរើស ក្រុមប្រឹក្សាឃុំ-សង្កាត់ត្រូវបានអនុម័ត។ ការអនុវត្តវិមជ្ឈការនៅកម្រិតឃុំ-សង្កាត់ផ្តោតជាសំខាន់ លើវិមជ្ឈការ អំណាចភារកិច្ចនិងការទទួលខុសត្រូវរបស់មន្ត្រីឃុំ-សង្កាត់ លក្ខខណ្ឌនៃការបំពេញការងារសម្រាប់រដ្ឋបាលឃុំ សង្កាត់ និងវិមជ្ឈការប្រជាធិបតេយ្យ។

វិមជ្ឈការអំណាច ភារកិច្ច និងលក្ខខណ្ឌនៃការបំពេញការងារមានន័យថា ការផ្តល់អំណាចភារកិច្ច សេវា និងយុត្តាធិការពីថ្នាក់កណ្តាលមកថ្នាក់ឃុំ ធ្វើយ៉ាងដូច្នោះដើម្បីឱ្យឃុំអាចធ្វើសេចក្តីសម្រេចចិត្តនិងគ្រប់ គ្រងដោយខ្លួនឯង ជាមួយនិងការប្រើប្រាស់ធនធានផ្ទាល់ខ្លួនដែលមាន។ រដ្ឋបាលឃុំត្រូវគោរពតាមលក្ខខណ្ឌ នៃការបំពេញការងារដូចខាងក្រោម៖

- ធានាសុវត្ថិភាព សណ្តាប់ធ្នាប់ និងការគ្រប់គ្រងសាធារណៈ។
- ជំរុញការអភិវឌ្ឍសេដ្ឋកិច្ចនិងសង្គម និងលើកកម្ពស់កម្រិតជីវភាពរស់នៅរបស់ប្រជាជន។
- លើកកម្ពស់សុខភាពនិងសុខុមាលភាពរបស់ប្រជាជនដែលរស់នៅក្នុងឃុំ។
- ការពារធនធានធម្មជាតិនិងបរិស្ថាន និងធានាឱ្យបាននូវការគ្រប់គ្រង។
- សម្របសម្រួលនូវការខ្វែងគំនិតគ្នានៅក្នុងក្រុម ក៏ដូចជាសហគមន៍ ដើម្បីលើកកម្ពស់បរិយាកាស អត់ឱននិងគោរពគ្នាទៅវិញទៅមក។
- សម្រេចឱ្យបាននូវបេសកកម្មក្នុងការឆ្លើយតបទៅនឹងតម្រូវការរបស់ប្រជាពលរដ្ឋ។  
ឃុំត្រូវមានធនធានថវិកា និង ទ្រព្យសម្បត្តិផ្ទាល់ខ្លួន។ ចំណូលរបស់ឃុំមានដូចជា៖
- ចំណូលសារពើពន្ធ ចំណូលមិនមែនសារពើពន្ធ និង ចំណូលពីសេវាកម្ម។
- ឧបត្ថម្ភធនពីថវិកាជាតិដែលផ្តល់ឱ្យឃុំ។
- ចំណូលពីការមានទូនាទីជាភ្នាក់ងាររបស់រដ្ឋ។

នៅក្នុងប្រទេសកម្ពុជា ដំណើរការវិមជ្ឈការបានឆ្លងកាត់ដំណាក់កាលជាច្រើន។ លក្ខខណ្ឌនៃការ បំពេញការងារដែលបានរៀបរាប់ខាងលើត្រូវបានពង្រឹងឡើងដោយប្រុងប្រយ័ត្នដោយគិតទៅលើសមត្ថភាព រដ្ឋបាលនៅតាមមូលដ្ឋាន ប៉ុន្តែនៅក្នុងការអនុវត្ត គេអាចជួបនឹងផលវិបាកខ្លះៗដាក់ជាមិនខាន។ ការវាយតម្លៃ មួយចំនួនបានលើកឡើងនូវបញ្ហាដូចតទៅ៖ (១) ខ្វះធនធានសម្រាប់អាជ្ញាធរមូលដ្ឋាន ក្នុងការអនុវត្តលក្ខខណ្ឌ នៃការបំពេញការងារដែលផ្តល់ឱ្យពួកគេ (២) ខ្វះកិច្ចសហប្រតិបត្តិការពីភ្នាក់ងារគាំទ្រ និង (៣) ការយល់ច្រឡំ នូវអត្ថន័យនៃវិមជ្ឈការ។ នៅក្នុងរយៈពេលមធ្យម និង វែង រដ្ឋមានបំណងជំរុញក្របខ័ណ្ឌទូលាយមួយ ដែលរៀបចំឡើង ដើម្បីបង្កើនការអភិវឌ្ឍមូលដ្ឋាន ការកែលម្អការគ្រប់គ្រងរដ្ឋបាល និងហិរញ្ញវត្ថុរបស់ អាជ្ញាធរមូលដ្ឋាន ទន្ទឹមនឹងការខិតខំប្រឹងប្រែងអនុវត្តការអភិវឌ្ឍធនធានមនុស្ស កម្មវិធី និងការផ្តល់ហិរញ្ញប្ប- ទានលើគម្រោងអភិវឌ្ឍហេដ្ឋារចនាសម្ព័ន្ធ និងការធានាឱ្យមានការចូលរួមពីសំណាក់ប្រជាជនមូលដ្ឋាន ដើម្បី ពង្រឹងលទ្ធិប្រជាធិបតេយ្យ។ ក៏ប៉ុន្តែ គេនៅតែមិនទាន់យល់ឱ្យបានច្បាស់ពីភាពចាំបាច់ ក្នុងកំណត់នូវគណ នេយ្យភាពរបស់រដ្ឋបាលមូលដ្ឋាន ជាមួយនឹងតួនាទីទូលំទូលាយនៅក្នុងប្រព័ន្ធរដ្ឋបាល។

រាជរដ្ឋាភិបាលកម្ពុជាបានផ្តល់អាទិភាពខ្ពស់ ក្នុងការពង្រឹងសមត្ថភាពស្ថាប័ន ក្នុងគោលដៅលើក កម្ពស់រដ្ឋបាលមូលដ្ឋានពិតប្រាកដ។ រាជរដ្ឋាភិបាលនឹងធ្វើការកែទម្រង់ប្រព័ន្ធនៃមូលដ្ឋាន ដើម្បីធ្វើឱ្យ អាជ្ញាធរមូលដ្ឋានមានធនធានគ្រប់គ្រាន់ ក្នុងការផ្តល់ហិរញ្ញប្បទានលើការវិយោគសាធារណៈតាមមូលដ្ឋាន។ យុត្តាធិការរបស់អាជ្ញាធរមូលដ្ឋាននឹងត្រូវបានពង្រឹងនិងពង្រីក ហើយទន្ទឹមគ្នានោះផងដែរ ការកំណត់ព្រំដែន ដីពិតប្រាកដ មួយនឹងត្រូវបានរៀបចំឡើង ដើម្បីបង្កើតជាអត្តសញ្ញាណដែនដី សម្រាប់ការគ្រប់គ្រងរដ្ឋបាល និងហិរញ្ញវត្ថុ។

**២៥.៤. កំណែទម្រង់ច្បាប់និងប្រព័ន្ធតុលាការ**

រាជរដ្ឋាភិបាលកម្ពុជាយល់យ៉ាងច្បាស់ពីសារៈសំខាន់នៃការបង្កើតស្ថាប័នច្បាប់ និងបទបញ្ញត្តិ ដែលជាមូលដ្ឋាននៃទំនាក់ទំនងរបស់មនុស្សនៅក្នុងសង្គម សម្រាប់ការអភិវឌ្ឍប្រកបដោយចីរភាព។ កំណែទម្រង់ច្បាប់និងប្រព័ន្ធតុលាការមានគោលដៅរៀបចំឡើងវិញសារជាថ្មី នូវក្របខ័ណ្ឌច្បាប់និងតុលាការរបស់កម្ពុជា ដែលត្រូវបានបំផ្លិចបំផ្លាញចោលដោយសារសង្គ្រាម របបប្រល័យពូជសាសន៍ និងកលិយុគជាច្រើនឆ្នាំ ដែលកម្ពុជាបានឆ្លងកាត់។ សហគមន៍អន្តរជាតិកំពុងតែគាំទ្ររាជរដ្ឋាភិបាលនៅក្នុងកិច្ចខិតខំប្រឹងប្រែងនេះ។ កំណែទម្រង់នេះមានគោលដៅបង្កើតសសរទ្រូងដ៏សំខាន់មួយ នៅក្នុងចំណោមសសរទ្រូងជាច្រើននៃលទ្ធិប្រជាធិបតេយ្យ ពោលគឺធានានូវសមភាពរបស់ប្រជាពលរដ្ឋនៅចំពោះមុខច្បាប់។ វាក៏មានគោលបំណងផងដែរក្នុងការបង្កើតលក្ខខណ្ឌអនុគ្រោះ ដើម្បីពង្រឹងសន្តិសុខច្បាប់នៃការវិនិយោគ ដែលជាលក្ខខណ្ឌចាំបាច់សម្រាប់ការអភិវឌ្ឍសង្គម និងសេដ្ឋកិច្ចកម្ពុជា។

កំណែទម្រង់ច្បាប់និងតុលាការនេះ មានគោលបំណងប្រើប្រាស់ឱកាស ដើម្បីលើកកម្ពស់ប្រព័ន្ធតុលាការនៅកម្ពុជា ឱ្យឈានដល់កម្រិតអន្តរជាតិ។ កម្មវិធីកំណែទម្រង់ច្បាប់និងតុលាការកម្ពុជា (CLJR) បានរៀបចំផែនការសកម្មភាពពីរគឺ ផែនការសកម្មភាពខ្លី ដែលរៀបចំឡើងសម្រាប់អាទិភាពចំនួន៣៣ និងផែនការសកម្មភាពមធ្យម ដែលគ្របដណ្តប់លើអាទិភាពចំនួន២៧។ ផែនការសកម្មភាពទាំងពីរនេះពឹងផ្អែកលើសមិទ្ធផលតាមដំណាក់កាលនៃគោលដៅទាំង៧នៃយុទ្ធសាស្ត្រកំណែទម្រង់ច្បាប់និងតុលាការតាមរយៈ៖

- ការលើកកម្ពស់នៃការការពារសិទ្ធិនិងសេរីភាពជាមូលដ្ឋាន។
- ការធ្វើឱ្យប្រសើរឡើងនូវក្របខ័ណ្ឌនីតិបញ្ញត្តិ។
- ការផ្តល់លទ្ធភាពក្នុងការទទួលបានព័ត៌មានច្បាប់និងតុលាការ។
- ការបង្កើនគុណភាពសេវាច្បាប់។
- ការពង្រឹងសេវាច្បាប់និងតុលាការ។
- ការបង្កើតមធ្យោបាយដោះស្រាយវិវាទក្រៅប្រព័ន្ធតុលាការ។
- ការពង្រឹងស្ថាប័នច្បាប់និងតុលាការ ដោយរៀបចំលក្ខខណ្ឌការងារច្បាស់លាស់។

**ធាតុសំខាន់ៗនៃផែនការសកម្មភាពមានដូចតទៅ៖**

- រៀបចំឡើងវិញការចងក្រងច្បាប់កម្ពុជា ឱ្យបានទូលំទូលាយនិងជាប់លាប់។ ឧទាហរណ៍ ការអនុម័តិ និង ការចូលជាធរមាននៃក្រមព្រហ្មទណ្ឌ ក្រមរដ្ឋប្បវេណី ក្រមនីតិវិធីព្រហ្មទណ្ឌ និងក្រមនីតិវិធីរដ្ឋប្បវេណី ដោយមានការចូលរួមនិងការប្រឹក្សាយោបល់នៅក្នុងគ្រប់កម្រិត គឺជាសមិទ្ធផលដ៏ធំធេងមួយនៃការងារកំណែទម្រង់នេះ។
- ការបង្កើតសាលាក្រមនៃអង្គចៅក្រម នៅក្នុងខែកុម្ភៈ ឆ្នាំ២០០២ ដោយផ្ដោតទៅលើវិជ្ជាជីវៈពិតប្រាកដរបស់ចៅក្រម។ សាលានេះនឹងផ្ដោតផងដែរ លើការបណ្តុះបណ្តាលក្រឡាបញ្ជី សារការី

ព្រះរាជអាជ្ញា និងភាគីពាក់ព័ន្ធដទៃទៀតនៅក្នុងប្រព័ន្ធតុលាការ។ មជ្ឈមណ្ឌលបណ្តុះបណ្តាល មេធាវីកំពុងតែដំណើរការដោយរលូនផងដែរ។

- ការបង្កើតតុលាការគំរូនៅខេត្តកណ្តាលមានគោលដៅ ពង្រឹងការអនុវត្តអាជីពល្អប្រសើរ នៅក្នុងការ ដោះស្រាយសំណុំរឿងតុលាការ។ តុលាការនេះចាប់ផ្តើមដំណើរការយ៉ាងពេញលេញ នៅក្នុងឆ្នាំ ២០០៦។ កំណែទម្រង់នេះមានគោលដៅបង្កើតតុលាការឯកទេស ដើម្បីដោះស្រាយឱ្យបានល្អ ប្រសើរនូវសំណុំរឿង ដែលពាក់ព័ន្ធនឹងអនីតិជន ពាណិជ្ជកម្ម និង កិច្ចការរដ្ឋបាល។
- ជាទីបញ្ចប់ ការដាក់បញ្ចូលក្របខ័ណ្ឌតុលាការ ទៅក្នុងក្របខ័ណ្ឌពិសេសនៃមុខងារសាធារណៈ ដែលទទួលបានប្រាក់បៀវត្សខ្ពស់ គឺ ជាការបំពេញបន្ថែមទៅដល់កិច្ចខិតខំប្រឹងប្រែងបណ្តុះ បណ្តាលរយៈពេលវែង និងកំណែទម្រង់តុលាការ។ រដ្ឋត្រូវធានានូវយុត្តិធម៌ដល់ប្រជាពលរដ្ឋ តាមរយៈការផ្តល់មធ្យោបាយមនុស្សបច្ចេកទេស និងនយោបាយរួមមានទាំងហិរញ្ញវត្ថុ និងបៀវត្ស។ ប្រការនេះគឺជាវិធានការដ៏សំខាន់ ក្នុងការធានានូវឯករាជភាពរបស់តុលាការ។

**បញ្ហានៃកំណែទម្រង់វិស័យយុត្តិធម៌ដែលត្រូវដោះស្រាយ មានដូចតទៅ៖**

- ការធានានូវការបែងចែកអំណាចនិងឯករាជភាពរបស់តុលាការ រួមមានការកែសម្រួលសមាសភាព នៃឧត្តមក្រុមប្រឹក្សានៃអង្គចៅក្រម (SCM) និង ការលើកតម្កើងកិច្ចានុភាពរបស់ចៅក្រម។ គណៈរដ្ឋ មន្ត្រីបានធ្វើវិសោធនកម្មលើច្បាប់ស្តីអំពីកិច្ចដំណើរការនិងការប្រព្រឹត្តិទៅនៃឧត្តមក្រុមប្រឹក្សានៃអង្គ ចៅក្រម ហើយរដ្ឋសភា និង ព្រឹទ្ធសភាក៏បានផ្តល់សច្ចាប័នលើច្បាប់នេះផងដែរ។ កំណែសម្រួល សមាសភាពនៃឧត្តមក្រុមប្រឹក្សានៃអង្គចៅក្រមនេះ កំពុងតែឈានទៅមុខយ៉ាងល្អប្រសើរ។ លេខា- ធិការដ្ឋានមួយត្រូវបានបង្កើតឡើង នៅនឹងកន្លែង និងតាមការចាំបាច់ ដើម្បី ធានានូវតួនាទីសមស្រប នៃឧត្តមក្រុមប្រឹក្សានៃអង្គចៅក្រម។
- ច្បាប់ស្តីពីការរៀបចំអង្គការតុលាការ និង ច្បាប់ស្តីពីលក្ខន្តិកៈនៃចៅក្រមនិងព្រះរាជអាជ្ញាត្រូវបាន រៀបចំឡើងក្នុងឆ្នាំ ២០០៥ និងត្រូវបានអនុម័តនៅក្នុងឆ្នាំ ២០១៥។
- ការរៀបចំតុលាការពាណិជ្ជកម្ម និង តុលាការរដ្ឋបាលនៅមិនទាន់សម្រេចបានលទ្ធផលនៅឡើយ។
- ការបង្កើនថវិកាសម្រាប់ក្រសួងយុត្តិធម៌ គឺ ជាលក្ខខណ្ឌចាំបាច់ ក្នុងការពង្រឹងធនធានមនុស្ស និង ការធានានូវគុណភាពនៃសេវាសាធារណៈក្នុងវិស័យយុត្តិធម៌។

លក្ខខណ្ឌដ៏សំខាន់នៃជោគជ័យក្នុងកំណែទម្រង់ច្បាប់និងតុលាការ គឺ ប្រជាជនក្រីក្រអាចទទួល បានដោយងាយស្រួល នូវសេវាកម្មច្បាប់និងតុលាការ ដើម្បីកាត់បន្ថយភាពអយុត្តិធម៌សង្គម និងភាពងាយ រងគ្រោះ ពង្រឹងជំនឿរបស់សហគមន៍លើនីតិវិធី ធ្វើឱ្យប្រសើរឡើងគុណភាពជីវិត និងកាត់បន្ថយភាពក្រីក្រ។ សង្គ្រាមស៊ីវិល កលិយុគ និងជម្លោះផ្ទៃក្នុងជាងបីទសវត្សរបណ្តាលឱ្យប្រជាជនកម្ពុជាមានវិបត្តិផ្លូវចិត្ត និង មាន ភាពតឹងតែងក្នុងអារម្មណ៍យ៉ាងធ្ងន់ធ្ងរ។ ប្រជាជនកម្ពុជាដែលមានវ័យក្មេងៗ និង ដែលមានកំណើនប្រជា- សាស្ត្រខ្ពស់ និង ការផ្លាស់ប្តូរសង្គមយ៉ាងលឿនហួសពីការស្មាន ដែលបណ្តាលមកពីការវិវត្តនៃបច្ចេកវិទ្យា និង សមាហរណកម្មស៊ីជម្រៅទៅក្នុងតំបន់និងពិភពលោក កំពុងតែធ្វើឱ្យប៉ះពាល់ដល់ទំនៀមទំលាប់ និង ប្រពៃណី របស់ប្រជាជនកម្ពុជា។ សង្គមកម្ពុជាកំពុងតែមានការផ្លាស់ប្តូរយ៉ាងលឿន។

ម្យ៉ាងទៀត ដើម្បីឱ្យវិនិយោគិនមានជំនឿលើប្រព័ន្ធតុលាការ កម្ពុជាត្រូវមានតុលាការ ដែលមានសុភវិនិច្ឆ័យ ក្នុងការកាត់ក្តី និងរកយុត្តិធម៌ដល់វិនិយោគិន។ កំណែទម្រង់ច្បាប់ និងប្រព័ន្ធតុលាការត្រូវធានាឱ្យបាននូវការការពារកម្មសិទ្ធិបញ្ញា និង ការបើកឬក៏បិទក្រុមហ៊ុនប្រកបដោយភាពរលូន។ ដើម្បីធានាបាននូវវិស័យហិរញ្ញវត្ថុមួយ ដែលមានប្រសិទ្ធភាពខ្ពស់ កម្ពុជាត្រូវមានប្រព័ន្ធច្បាប់ដែលល្អ សម្រាប់ធនាគារ ពន្ធដារគណនេយ្យ ការធានារ៉ាប់រង ប្រតិបត្តិការដោយមានការធានា ប្រតិបត្តិការអាជីវកម្ម នីតិវិធីក្ស័យធន ការអនុវត្តកិច្ចសន្យា ឥណទានពាណិជ្ជកម្ម និងឧបករណ៍សម្រាប់ប្រតិបត្តិការរដ្ឋវិនិយោគទាត់ប្រាក់។

ការអនុវត្តនៃកំណែទម្រង់ច្បាប់និងតុលាការកំពុងជួបនឹងការលំបាក និង បញ្ហាប្រឈមជាច្រើន នៅក្នុងបរិបទសង្គមកម្ពុជាបច្ចុប្បន្ន។ កម្ពុជានៅខ្វះអ្នកជំនាញការខាងផ្នែកច្បាប់ ដែលមានសមត្ថភាព និងមនសិការវិជ្ជាជីវៈខ្ពស់។ ប្រការនេះធ្វើឱ្យការអនុវត្តកំណែទម្រង់នេះ អ្នកជំនាញការបរទេសអាចមានឥទ្ធិពលយ៉ាងខ្លាំងក្លាទៅលើប្រព័ន្ធតុលាការកម្ពុជា។ កត្តានេះនាំឱ្យមានការកើនឡើងនូវភាពមិនស៊ីចង្វាក់គ្នា ដែលធ្វើឱ្យការអនុវត្តច្បាប់មានការពិបាក។ ការអនុវត្តច្បាប់នៅតែជាបញ្ហាប្រឈម ដោយសារហេតុផលមួយចំនួនជាពិសេសគឺ ប្រាក់បៀវត្សទាបខ្លាំងពេក។ វាពិបាកនៅក្នុងការអនុវត្តច្បាប់ ប្រកបដោយតម្លាភាព ប្រកបដោយភាពក្លាហាន និងមិនលម្អៀងនៅពេលដែលប្រាក់បៀវត្សរបស់មន្ត្រីដែលទទួលបន្ទុកអនុវត្តច្បាប់ នៅមិនទាន់ស៊ីគ្នានឹងការទទួលខុសត្រូវដ៏ធំធេង។

**២៥.៥. អភិបាលកិច្ចល្អនិងទំនើបកម្មរដ្ឋបាល**

ការពង្រឹងអភិបាលកិច្ច ដែលជាផ្នែកមួយនៃកំណែទម្រង់សេដ្ឋកិច្ច នឹងអាចជំរុញការអនុវត្តកម្មវិធីនិងសកម្មភាពជាក់លាក់ ប្រឆាំងនឹងអំពើពុករលួយ។ អភិបាលកិច្ចមានសារៈសំខាន់ផងដែរ សម្រាប់ធ្វើទំនើបកម្មរដ្ឋបាលសាធារណៈ ការពង្រឹងលទ្ធិប្រជាធិបតេយ្យ វិមជ្ឈការ និងការពារ និងលើកកម្ពស់សិទ្ធិមនុស្ស។

យុទ្ធសាស្ត្រប្រឆាំងនឹងអំពើពុករលួយ ត្រូវតែដើរទន្ទឹមគ្នាជាមួយនឹងកិច្ចខិតខំប្រឹងប្រែង ដើម្បីធ្វើឱ្យប្រសើរឡើងនូវសេវាសាធារណៈ ជាមួយនឹងគណនេយ្យភាពពេញលេញរបស់មន្ត្រីសាធារណៈ សម្រាប់ផ្តល់សេវាកម្មឱ្យបានទាន់ពេលវេលា។ កម្មវិធីជាក់លាក់មួយ ដើម្បីលើកតម្កើងយុត្តិធម៌ និង សមភាពសង្គម ដោយមានការចូលរួមកាន់តែច្រើនថែមទៀតពីប្រជាជន នៅក្នុងការសម្រេចចិត្តរបស់រដ្ឋ នឹងបង្កើនតម្លាភាពនៅក្នុងការធ្វើសេចក្តីសម្រេចចិត្ត គឺជាគុណភាពពិតប្រាកដរបស់ប្រព័ន្ធអភិបាលកិច្ចល្អ ហើយឆ្លើយតបទៅនឹងបំណងប្រាថ្នារបស់សាធារណៈដែលគេត្រូវតែបម្រើ។

ដើម្បីសម្រេចគោលដៅនេះបាន យុទ្ធសាស្ត្ររបស់រាជរដ្ឋាភិបាលត្រូវផ្តោតជាពិសេសទៅលើ៖  
(១) ធ្វើឱ្យប្រសើរឡើងនូវលក្ខខណ្ឌរស់នៅ និង ការងាររបស់ចៅក្រម ក្រឡាបញ្ជី និងព្រះរាជអាជ្ញា  
(២) ត្រួតពិនិត្យឱ្យបានហ្មត់ចត់កសាងច្បាប់ ដែលគ្រប់គ្រងដំណើរការសារសាធារណៈ (៣) ពង្រឹងប្រសិទ្ធភាពនៃប្រតិបត្តិការទីផ្សារ និង លុបបំបាត់យន្តការត្រួតពិនិត្យ ដោយការគៀបសង្កត់ និង(៤) បន្តកំណែទម្រង់សេវាសាធារណៈ ទៅតាមទិសដៅប្រកបដោយវិជ្ជាជីវៈ និង ប្រសិទ្ធភាពខ្ពស់ ជាមួយនឹងការបង្កើនការលើកទឹកចិត្តដល់មន្ត្រីរាជការ។

នៅក្នុងការធ្វើទំនើបកម្មរដ្ឋបាលវាមានបញ្ហាប្រឈមធំៗដែលយើងនឹងជួប៖(១)គោរពគោលការណ៍តម្លាភាព (២) ធ្វើការផ្សព្វផ្សាយព័ត៌មានជាសាធារណៈស្តីអំពីច្បាប់ហិរញ្ញវត្ថុ ច្បាប់ទូទាត់ថវិកា និងការផ្សព្វ

ផ្សាយឱ្យបានទាន់ពេលវេលានូវតារាងប្រតិបត្តិការហិរញ្ញវត្ថុរបស់រដ្ឋាភិបាល (tableau des operations financiers de l'Etat- TOFE) (៣) ធ្វើឱ្យប្រសើរឡើងនូវការគ្រប់គ្រងហិរញ្ញវត្ថុសាធារណៈ តាមរយៈការបង្កើនប្រសិទ្ធភាព និងប្រសិទ្ធផលនៃចំណាយសាធារណៈ បន្តកំណែទម្រង់ប្រព័ន្ធហិរញ្ញវត្ថុ ជាពិសេស តាមរយៈការពង្រីកប្រព័ន្ធពន្ធដារមូលដ្ឋាន និងបង្កើនចំណែកពន្ធដារនៅក្នុងចំណូលសរុប និង (៤) ពង្រឹងយុត្តិធម៌។ ចំណុចស្នូលនៃកម្មវិធីទំនើបកម្ម គឺការបង្កើតប្រព័ន្ធព័ត៌មានវិទ្យា ដោយឈរលើបច្ចេកវិទ្យាទំនើប សម្រាប់ផ្តល់ព័ត៌មានឱ្យបានទាន់ពេលវេលា ដោយគ្របដណ្តប់លើវិស័យសំខាន់ៗនៃផលប្រយោជន៍សាធារណៈ (ពន្ធ និងចំណាយសាធារណៈ ស្ថិតិ ទិន្នន័យសេដ្ឋកិច្ចនិងសង្គម និងព័ត៌មានរដ្ឋបាលជាដើម...)។

ក្របខ័ណ្ឌច្បាប់ប្រឆាំងនឹងអំពើពុករលួយកំពុងតែត្រូវបានអនុវត្ត។ រាជរដ្ឋាភិបាលកម្ពុជាទទួលស្គាល់នូវតម្រូវការនៃវិធានការរួម ដើម្បីប្រយុទ្ធប្រឆាំងនឹងអំពើពុករលួយ។ ការអនុវត្តច្បាប់ប្រឆាំងអំពើពុករលួយ គឺជាការបោះជំហានទៅមុខដ៏វែងមួយ សម្រាប់កម្ពុជា។ ការអនុវត្តច្បាប់ត្រូវតែឱ្យបានហ្មត់ចត់។ ការផ្លាស់ប្តូរនីតិវិធីរដ្ឋបាល ការធ្វើឱ្យប្រសើរឡើង និងទំនើបកម្មប្រព័ន្ធពន្ធគយ ប្រព័ន្ធពន្ធដារ និងប្រព័ន្ធថវិកា ការលុបបំបាត់ភាពអសកម្មក្នុងការអនុវត្តនីតិវិធីនានា និងបង្កើនការលើកទឹកចិត្តដល់មន្ត្រីរាជការ តាមរយៈការតម្លើងប្រាក់បៀវត្ស ទាំងអស់នេះនឹងចូលរួមចំណែកក្នុងការកាត់បន្ថយអំពើពុករលួយ។



# ឯកសារយោង

## I. ឈ្មោះសៀវភៅយោងជាភាសាខ្មែរ

រាជរដ្ឋាភិបាលកម្ពុជា: គោលនយោបាយជាតិប្រជាជន ភ្នំពេញ ឆ្នាំ 2003

ហង់ជួនណារ៉ុន: ម៉ាក្រូសេដ្ឋកិច្ច ភ្នំពេញ គ្រឹះស្ថានបោះពុម្ពផ្សាយព្រះវិហារ ឆ្នាំ 2009

ហង់ជួនណារ៉ុន: ហិរញ្ញវត្ថុសាធារណៈ ភ្នំពេញ គ្រឹះស្ថានបោះពុម្ពផ្សាយព្រះវិហារ ឆ្នាំ 2009

## II. ឈ្មោះសៀវភៅជាភាសាបរទេស

Agenor, Pierre-Richard et Peter Montiel (1999), *Development Macroeconomics*. Princeton : Princeton University Press, 2nd edition.

Alexander, W., Balino, T., and Enoch, C. (1999), *Adopting Indirect Instruments of Monetary Policy*, Finance & Development, Washington, March.

Balino, T., Bennet, A. and Borensztein, E. (1999), *Monetary Policy in Dollarized Economic*, IMF Occasional Paper, No.171, (Washington: International Monetary Fund).

Berg, T., Bennett, A. and Borensztein, E. (2000a), *The Choice of Exchange Rate Regime and Monetary Target in Highly Dollarized Economies*, IMF Working Paper, No. 00/29, (Washington: International Monetary Fund).

-----, (2000b), *Full Dollarization: The Pros and Cons*, Economic Issues, No. 24, (Washington: International Monetary Fund).

Bogetic, Z. (2000), *Official Dollarization: Current Experiences and Issues*, Cato Journal, Vol. 20, No. 2.

Calvo, G.A. and Vegh, C.A. (1992), *Currency Substitution in Developing Countries: An Introduction*, IMF Working Paper 92/40, (Washington: International Monetary Fund).

CDRI (2007), *Pro-Poor Tourism in the Greater Mekong Subregion*. Phnom Penh, Development Analysis Network.

Center for Advanced Studies (2009), *Ethnic Groups in Cambodia*. Phnom Penh.

De Zamaroczy, M. and Sa, S. (2002), *Macroeconomic Adjustment in a Highly Dollarized Economy: The Case of Cambodia*, IMF Working Paper 02/92, (Washington: International Monetary Fund).

Delvert, Jean. (1961), *Le Paysan Cambodgien*. Mouton, Paris.

Fisher, S. (1997), *Capital Account Liberalization and the Role of the IMF*, Paper presented at the seminar Asia and the IMF, held in Hong Kong, China, on September 19, 1997. IMF, September 1997.

Gillis M., Perkins D., Roemer M. and Snodgrass D. (1987), *Economics of Development*. Balises.

RGC (2004), *Implementation of Rectangular Strategy and Requirements for Development Assistance*. Document presented to the 2004 Consultative Group Meeting for Cambodia, Phnom Penh.

El-Mensi, Mohamed (1995), *La réforme des entreprises publiques au Cambodge*. Annales de la faculté de droit et des sciences économiques de Phnom Penh. 1996

East Asia Vision Group (2001), "Towards an East Asian Community: Region of Peace, Prosperity and Progress," October.

Takahashi (F.) (2006), "Japan and East Asia - For better Partnership and Cooperation", Discours lors d'un Forum inaugural de l'Institut des Relations Internationales, Phnom Penh, Cambodge, octobre.

Hang Choun Naron (1988), *Les problèmes du développement économique du Cambodge et les perspectives de sa relation économique extérieure*. (Thesis in Russian on international economic relation. Moscow State Institute of International Relations. Moscow).

Hang Choun Naron (1995), *L'économie du Cambodge : la lutte pour le développement*, Phnom Penh.

Hang Choun Naron (1998), *Three Essays on Macroeconomic Management of Cambodia*, Phnom Penh.

Hirschman, Albert (1964), *Stratégie du développement économique*. Economie et Humanisme. Les Editions Ouvrières. Paris.

IFC and Aisa Foundation (2009), *Listing of Business Establishment in Cambodia's Provincial Towns and selected Urban Areas*. Phnom Penh

Jalilian, Hossein et Colin Kirpatrick (2005), "Does Financial Development Contribute to Poverty Reduction?" *Journal of Development Studies*, Vol. 41 (mai), Pages 636-56.

Jennar, R. (1995), *Les clés du Cambodge*. Maisonneuve & Larose.

NIS (2009), *General Population Census of Cambodia 2008*. Phnom Penh.

Keat Chhon (1998), *45 Months at Ministry of Economy and Finance: Outcomes, Diagnostic, Outlook*. Phnom Penh.

McKinnon, R. (1996), *Direct and Indirect Concepts of International Currency Substitution*, in Paul Mizen and Eric Pentecost, (eds.), *The macroeconomics of International Currencies: Theory, Policy, and Evidence* (U.K.: Edward Elgar) pp.44-59.

Migozzi, Jacques. (1967), *Contribution à l'étude de la population de Cambodge*. Les facteurs de l'accroissement démographique au Cambodge. Phnom Penh.

Ministry of Commerce (2003), *Integrated Framework*. Phnom Penh.

Ministry of Tourism (2008), Tourism National Tourism Development Plan, 2001-2005. Phnom Penh.

Mitsui Mineral Development Engineering Co., Ltd (2008), Cambodia – Mining as a Source of Growth, Paper prepared for the “Sustaining Rapid Growth” report prepared by the World Bank. Draft.

Mongrué, P. et Robert, M. (2005), “L’Asie émergente et la libération du compéte de capital”, Bulletin du Ministère de l’économies, No 93, décembre.

National Institute of Public Health and National Institute of Statistics (2006), Cambodia Demographic and Health Survey 2005. December.

Okonjo-Iweala, Ngozi; Kwakwa, Victoria; Beckwith, Andrea; et Ahmed, Zafar (1999), L’impact de la crise financière asiatique sur le Cambodge et la RDP Lao, Finance & Development, September.

Ortiz, G. (1993), Currency Substitution in Mexico; the dollarization Problem, Journal of money, credit, and banking (U.S.), Vol, pp.174 – 185.

Palley, T. (2003), The Economic of Exchange Rate and the dollarization Debate: The Case Against Extremes, Institutional journal of political economy, vol.33, no.1, Spring 2003, pp.61-82.

Prud’homme, Remi (1969), L’économie du Cambodge. Tiers monde. PUF. Paris.

RGC (2000), Interim Poverty Reduction Strategy Paper. October 2000, Phnom Penh.

RGC (2001a), Second Socio-economic Development Plan, 2001-2005. Phnom Penh.

RGC (2002), National Poverty Reduction Strategy. Phnom Penh.

RGC (2005), Small and Medium Enterprise Development Framework. Sub-committee on small & medium enterprise, Phnom Penh.

RGC (2009), Overview on Transport Infrastructure Sectors in the Kingdom of Cambodia. Infrastructure and Regional Integration Technical Working Group. Phnom Penh.

Rioja, Felix et Naven Valev, (2004), “Does One Size Fit All? A Reexamination of the Finance and Growth Relationship”, Journal of Development Economics, vol. 74, No 4, pages 429-47.

Rodrik, D. (1998), Who Needs Capital Account Convertibility?, [http:// ksghomeharvard.edu/](http://ksghomeharvard.edu/)

Rodrik, D. (2002), Trade Policy Reform as Institutional Reform, in B.M. Hoekman, P. English, and A. Mattoo, eds., Development, Trade, and the WTO: A handbook, World Bank, Washington, D.C.

Supreme National Economic Council (2002), Dollarization in Cambodia, Phnom Penh, Internal document.

Tan Kim Houn, (1961), Géographie du Cambodge, de l’Asie des Moussons et des Principales puissances. Phnom Penh.

Titchit, Lucien (1981), *L'agriculture au Cambodge*. Agence de Cooperation Culturelle et Technique. Paris.

World Bank (1992), *Cambodia: Agenda for Rehabilitation and Reconstruction*, Washington, D.C.

World Bank (2003), *Toward a Private Sector-led Strategy for Cambodia - Value Chain Analysis*, Washington, D.C.

World Bank (2004), *Seizing the Global Opportunity: Investment Climate Assessment and Reform Strategy for Cambodia*, Washington, D.C.

World Bank and UNICEF (2006), *Appraisal of Basic Education Component of Cambodia's Education Strategic Plan*. Prepare for Submission to the EFA-FTE Secretariat by Cambodia's Education Sector Working Group. Phnom Penh.

World Bank (2009), *Poverty Profile and Trend in Cambodia*. East Asia and Pacific Region. Washington.

World Travel & Tourism Council (2007), *Cambodia: The 2007 Travel & Tourism Economic Research* (London: WTTC).

Zee, H., Castro, p. and Wu, C. (1999), *Cambodia: Reforming Tariff Policy and Customs Administration*. Fiscal Affairs Department, (Washington: International Monetary Fund).

# បណ្ឌិត ហង់ ជួន ណារ៉ុន



បណ្ឌិត **ហង់ ជួន ណារ៉ុន** បច្ចុប្បន្ន ជាអនុប្រធាននៃឧត្តមក្រុមប្រឹក្សាសេដ្ឋកិច្ចជាតិ (SNEC) ស្ថាប័នស្រាវជ្រាវរបស់រាជរដ្ឋាភិបាលកម្ពុជា និង ជា រដ្ឋមន្ត្រីក្រសួងអប់រំ យុវជន និងកីឡា ក្នុងនីតិកាលទី៥ នៃរាជរដ្ឋាភិបាលកម្ពុជា។

លោកទទួលបាន សញ្ញាបត្រអនុបណ្ឌិត និងបណ្ឌិត ផ្នែកសេដ្ឋកិច្ចអន្តរជាតិ ពីវិទ្យាស្ថានទំនាក់ទំនងអន្តរជាតិទីក្រុងម៉ូស្កូ (១៩៨២-១៩៩១) ព្រមទាំងសញ្ញាបត្រជាន់ខ្ពស់ផ្នែកធានារ៉ាប់រងពីវិទ្យាស្ថានធានារ៉ាប់រង (CII) ប្រទេសអង់គ្លេស និង វិទ្យាស្ថានធានារ៉ាប់រងម៉ាឡេស៊ី (MII)។ ចាប់តាំងពីឆ្នាំ ២០០៨ មក លោកបណ្ឌិតបានក្លាយជាសមាជិកនៃវិទ្យាស្ថានធានារ៉ាប់រង ប្រទេសអង់គ្លេស (CII) និងវិទ្យាស្ថានធានារ៉ាប់រងម៉ាឡេស៊ី (MII)។ នៅឆ្នាំ ២០១២ លោកបណ្ឌិតទទួលបានសញ្ញាបត្របរិញ្ញាបត្រជាន់ខ្ពស់ ផ្នែកនីតិសាស្ត្រអន្តរជាតិ ពីសកលវិទ្យាល័យភូមិន្ទនីតិសាស្ត្រនិងវិទ្យាសាស្ត្រសេដ្ឋកិច្ចនៃព្រះរាជាណាចក្រកម្ពុជា និង សាកលវិទ្យាល័យ Lyon II នៃប្រទេសបារាំង ព្រមទាំងទទួលបានវិញ្ញាបនបត្រផ្នែកនីតិសមុទ្រ ពីបណ្ឌិតសភា Rhodes ផ្នែកនីតិសាស្ត្រ និងគោលនយោបាយសមុទ្រ។

លោកបណ្ឌិតធ្លាប់បានបម្រើការងារក្នុងបេសកកម្មការទូត ជាអ្នកស្រាវជ្រាវក្នុងវិទ្យាស្ថានស្រាវជ្រាវ និង ជាអ្នកវិភាគនយោបាយនិងសេដ្ឋកិច្ច។ ចាប់តាំងពី ឆ្នាំ១៩៩៩ មក លោកបណ្ឌិតបានចូលបម្រើការងារក្នុងក្រសួងសេដ្ឋកិច្ចនិងហិរញ្ញវត្ថុ និងទទួលបានបន្ទុកការងារមួយចំនួន ដូចជា៖ អ្នកសម្របសម្រួលការងារស្រាវជ្រាវនៃក្រុមប្រឹក្សាសេដ្ឋកិច្ច និងជាអនុប្រធានទី១នៃនាយកដ្ឋានថវិកានិងហិរញ្ញកិច្ច ។ បន្ទាប់មក លោកបណ្ឌិតត្រូវបានតែងតាំងជាអគ្គលេខាធិការរង ទទួលបន្ទុកគោលនយោបាយ រួមមាន គោលនយោបាយសេដ្ឋកិច្ចសារពើពន្ធ ហិរញ្ញវត្ថុ កិច្ចការអាស៊ាន ឧស្សាហកម្មហិរញ្ញវត្ថុ ការវិភាគសេដ្ឋកិច្ច និង ទទួលខុសត្រូវ ក្នុងការសម្របសម្រួលជាមួយ មូលនិធិរូបិយវត្ថុអន្តរជាតិ (IMF) និង ធនាគារពិភពលោក (World Bank) ។

ពីឆ្នាំ ២០០៤ ដល់ ឆ្នាំ២០១០ លោកបណ្ឌិត ត្រូវបានតែងតាំង ជាអគ្គលេខាធិការនៃក្រសួងសេដ្ឋកិច្ច និងហិរញ្ញវត្ថុ ។ លោកបណ្ឌិតធ្លាប់ជាតំណាងប្រទេសកម្ពុជា ក្នុងកិច្ចប្រជុំអនុរដ្ឋមន្ត្រីហិរញ្ញវត្ថុ និងទេសាភិបាលធនាគារកណ្តាលអាស៊ាន និង អាស៊ានបូកប៊ី ពី ឆ្នាំ២០០០ ដល់ ២០១០ និង ជាតំណាងប្រទេសកម្ពុជាក្នុងកិច្ចប្រជុំ រដ្ឋមន្ត្រីហិរញ្ញវត្ថុនិងទេសាភិបាលធនាគារកណ្តាលនៃប្រទេស G20 ក្នុងឋានៈ ដែលកម្ពុជាជាប្រធានអាស៊ានក្នុងឆ្នាំ២០១២ ។លោកបណ្ឌិតធ្លាប់ជាអ្នកសម្របសម្រួលកិច្ចពិភាក្សាគោលនយោបាយរវាងក្រសួងសេដ្ឋកិច្ចនិងហិរញ្ញវត្ថុ ជាមួយនឹងធនាគារអភិវឌ្ឍន៍អាស៊ី (ADB) មូលនិធិរូបិយវត្ថុអន្តរជាតិ (IMF) និង ធនាគារពិភពលោក (World Bank) ។

នៅក្នុងតំណែង ជាអនុប្រធានប្រចាំការនៃឧត្តមក្រុមប្រឹក្សាសេដ្ឋកិច្ចជាតិ (SNEC) ជាស្ថាប័នខ្នាតក្រោយខាងផ្នែកគោលនយោបាយសេដ្ឋកិច្ចនៃរាជរដ្ឋាភិបាលកម្ពុជា លោកបណ្ឌិតបានសរសេរឯកសារគោលនយោបាយជាច្រើន និងបានអមដំណើរ **សម្តេចអគ្គមហាសេនាបតីតេជោ ហ៊ុន សែន** នាយក

រដ្ឋមន្ត្រី នៃព្រះរាជាណាចក្រកម្ពុជា ចូលរួមក្នុងសន្និសីទអន្តរជាតិដូចជា មហាសន្និបាតអង្គការសហប្រជាជាតិ ចលនាមិនចូលបក្សសម្ព័ន្ធ កិច្ចប្រជុំកំពូលអាស៊ាន កិច្ចប្រជុំកំពូលអាស៊ីបូព៌ា និងវេទិកាអន្តរជាតិដទៃទៀត។

លោកបណ្ឌិតបាននិពន្ធសៀវភៅមួយចំនួន ជាភាសាខ្មែរ អង់គ្លេស និងបារាំង ស្តីអំពីការអភិវឌ្ឍ សេដ្ឋកិច្ច និង ហិរញ្ញវត្ថុសាធារណៈនៅកម្ពុជា។ ស្នាដៃចុងក្រោយរបស់លោក ដែលមានចំណងជើងថា “Cambodian Economy: Charting the Course for a Bright Future” ត្រូវបានបោះពុម្ពផ្សាយ ដោយវិទ្យាស្ថាន សិក្សាអាស៊ីអាគ្នេយ៍ (ISEAS) នៃប្រទេសសិង្ហបុរី។

# ស្នាដៃរបស់អ្នកនិពន្ធ

- 1-**Hang Chuon Naron** — L'Économie du Cambodge : La lutte pour le développement, Phom Penh 2005
- 2-**Hang Chuon Naron** — Essais économiques, Phom Penh 2007
- 3 **Hang Chuon Naron et Patrick Gilbert-Desvallons** — Les finances publiques du Cambodge, Phom Penh 2007
- 4-**Hang Chuon Naron** — Cambodia: Recent Macroeconomic and Financial Sector Development, Phom Penh 2008
- 5-**Hang Chuon Naron** — Three Essays on Macroeconomic Management of Cambodia, Phom Penh 2008
- 6 **Hang Chuon Naron** — Introduction to Insurance, Phom Penh 2008
- 7-**ហង់ ជួន ណារ៉ុន-ម៉ាក្រូសេដ្ឋកិច្ច** ភ្នំពេញ គ្រឹះស្ថានបោះពុម្ពផ្សាយ **ព្រះចេហារ** ឆ្នាំ ២០០៩
- 8-**Hang Chuon Naron and Patrick Gilbert-Desvallons** — Public Finance in Cambodia, Phom Penh Preah Vihear Editions, 2009
- 9-**ហង់ ជួន ណារ៉ុន និងហ៊ីលីប៊ែរ ជីវ៉ាល់ឡុច-ហិរញ្ញវត្ថុសាធារណៈ** ភ្នំពេញ គ្រឹះស្ថានបោះពុម្ពផ្សាយ **ព្រះចេហារ** ឆ្នាំ ២០០៩
- 10-**ហង់ ជួន ណារ៉ុន-ប្រាសាទព្រះចេហារ** ភ្នំពេញ គ្រឹះស្ថាន បោះពុម្ពផ្សាយ **ព្រះចេហារ** ឆ្នាំ ២០០៩
- 11-**Hang Chuon Naron—Cambodian Economy: Charting the Course of a Brighter Future. A Study of Progress, Problems and Prospects**, Phom Penh Preah Vihear Editions, 2009
- 12-**Hang Chuon Naron—L'économie du Cambodge: Nouvelles frontières du développement socio-économique**, Phom Penh Preah Vihear Editions, 2010
- 13-**Hang Chuon Naron—Regards sur le différend maritime khméro-thaïlandais à la lumière de la jurisprudence internationale**, Phom Penh Preah Vihear Editions, 2012

